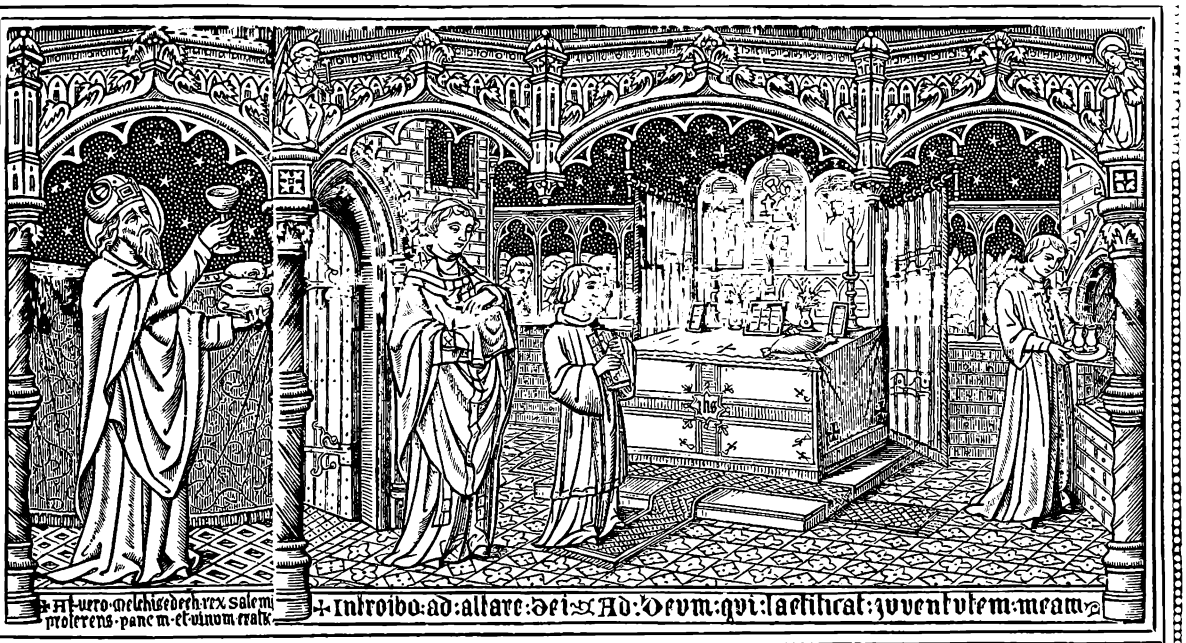

Missale Romanum

ex decreto SS. Concilii Tridentini restitutum, S. Pii v. Pontificis Maximi jussu editum, Clementis viii. Urbani viii. et Leonis xiii. auctoritate recognitum.

Tornaci Nerviorum,
Sumptibus et Typis Societatis S. Joannis Evangelistae, Desclée, Lefebvre et Sociorum Pont. Edit. m.dccc.lxxxix.

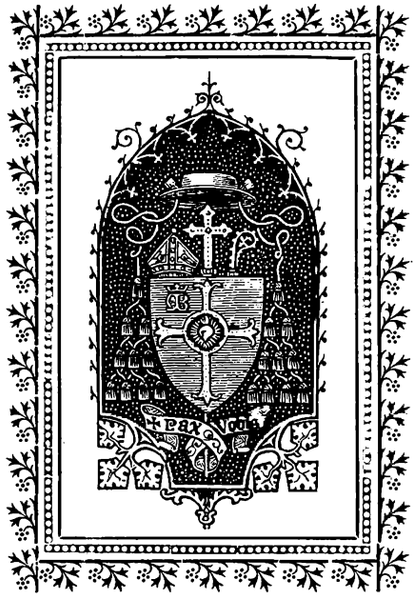

Isidorus-Josephus Du Roussaux,

MISERATIONE DIVINA ET SANCTAE SEDIS APOSTOLICAE GRATIA
EPISCOPUS TORNACENSIS, SS. DD. PRAELATUS DOMESTICUS,
OMNIBUS HAS VISURIS SALUTEM IN DOMINO.

CUM ab Urbano PP. VIII. decretum sit ne quis typographus Breviarium Romanum et ea omnia quae a Breviario Romano ortum habent, sive ex parte, sive in totum, cujusmodi sunt Missalia, Diurna, Officia Parva Beatae Virginis, Officia Majoris Hebdomadae, et id genus alia, typis excudat vel in lucem edat, quin ab Ordinario loci facultas in scriptis accepta sit, et de perfecta novae editionis cum archetypis Romanis exemplaribus concordantia certo constet; hinc est quod Nos dederimus in scriptis licentiam illud imprimendi dilectis filiis moderatoribus Societatis S. Joannis Evangelistae in hac civitate Tornacensi. Oblatum vero a praedictis typographis librum, forma ut aiunt in-quarto, cui titulus MISSALE ROMANUM EX DECRETO SS. CONCILII TRIDENTINI RESTITUTUM, S. PII V. PONT. MAX. JUSSU EDITUM, CLEMENTIS VIII. URBANI VIII. ET LEONIS XIII. AUCTORITATE RECOGNITUM, postquam fuimus legitime informati illud cum suis originalibus plane convenire, excusum approbavimus evulgandique licentiam dedimus, prout per praesentes approbamus ac licentiam damus.

In quorum fidem hasce litteras subsignavimus, sigilloque nostro ac Secretarii nostri chirographo muniri fecimus, Tornaci, die XIX. Aprilis, anno MDCCCLXXXIX.

✠ **Isid. Jos.** Epūs Tornacen.

L † S

De mandato Illmi ac Rmi DD. Episcopi :
VICT. DUREZ Can. Secret.

Pius Episcopus

SERVUS SERVORUM DEI,

AD PERPETUAM REI MEMORIAM.

QUO primum tempore ad Apostolatus apicem assumpti fuimus, ad ea libenter animum, viresque nostras intendimus, et cogitationes omnes direximus, quae ad Ecclesiasticum purum retinendum cultum pertinerent, eaque parare, et, Deo ipso adjuvante, omni adhibito studio efficere contendimus. Cumque inter alia sacri Tridentini Concilii decreta, nobis statuendum esset de sacris Libris, Catechismo, Missali, et Breviario edendis, atque emendandis : edito jam, Deo ipso annuente, ad populi eruditionem Catechismo, et ad debitas Deo persolvendas laudes Breviario castigato, omnino, ut Breviario Missale responderet, ut congruum est et conveniens (cum unum in Ecclesia Dei psallendi modum, unum Missae celebrandae ritum esse maxime deceat), necesse jam videbatur, ut, quod reliquum in hac parte esset, de ipso nempe Missali edendo, quam primum cogitaremus. Quare eruditis delectis viris onus hoc demandandum duximus : qui quidem diligenter collatis omnibus cum vetustis nostrae Vaticanae Bibliothecae, aliisque undique conquisitis, emendatis, atque incorruptis codicibus; nec non veterum consultis ac probatorum auctorum scriptis, qui de sacro eorumdem rituum instituto monumenta nobis reliquerunt, ad pristinam Missale ipsum sanctorum Patrum normam ac ritum restituerunt. Quod recognitum jam et castigatum, matura adhibita consideratione, ut ex hoc instituto, coeptoque labore, fructus omnes percipiant, Romae quam primum imprimi, atque impressum edi mandavimus : nempe ut Sacerdotes intelligant, quibus precibus uti, quos ritus, quasve caeremonias in Missarum celebratione retinere posthac debeant. Ut autem a sacrosancta Romana Ecclesia, ceterarum Ecclesiarum matre et magistra, tradita ubique amplectantur omnes, et observent, ne in posterum perpetuis futuris temporibus in omnibus Christiani orbis provinciarum Patriarchalibus, Cathedralibus, Collegiatis, et Parochialibus, Saecularibus, et quorumvis Ordinum, Monasteriorum, tam virorum, quam mulierum, etiam Militiarum regularibus, ac sine cura Ecclesiis, vel Capellis, in quibus Missa Conventualis alta voce cum Choro, aut demissa celebrari juxta Romanae Ecclesiae ritum consuevit, vel debet, alias quam juxta Missalis a nobis editi formulam decantetur, aut recitetur, etiamsi eaedem Ecclesiae quovis modo exemptae, Apostolicae Sedis indulto, consuetudine, privilegio, etiam juramento, confirmatione Apostolica, vel aliis quibusvis facultatibus munitae sint : nisi ab ipsa prima institutione a Sede Apostolica approbata, vel consuetudine, quae, vel ipsa institutio super ducentos annos Missarum celebrandarum in eisdem Ecclesiis assidue observata sit : a quibus, ut praefatam celebrandi constitutionem, vel consuetudinem nequaquam auferimus; sic si Missale hoc, quod nunc in lucem edi curavimus, iisdem magis placeret, de Episcopi, vel Praelati Capitulique universi consensu, ut, quibusvis non obstantibus, juxta illud Missas celebrare possint, permittimus : ex aliis vero omnibus Ecclesiis praefatis eorumdem Missalium usum tollendo, illaque penitus et omnino rejiciendo, ac huic Missali nostro nuper edito, nihil unquam addendum, detrahendum, aut immutandum esse decernendo, sub indignationis nostrae poena, hac nostra perpetuo valitura constitutione statuimus, et ordinamus. Mandantes, ac districte omnibus et singulis Ecclesiarum praedictarum Patriarchis, Administratoribus, aliisque personis quacumque Ecclesiastica dignitate fulgentibus, etiamsi S. R. E. Cardinales, aut cujusvis alterius gradus, et praeeminentiae fuerint, illis in virtute sanctae obedientiae praecipientes, ut ceteris omnibus rationibus, et ritibus ex aliis Missalibus quantumvis vetustis hactenus observari consuetis, in posterum penitus omissis, ac plane rejectis, Missam juxta ritum, modum, ac normam, quae per Missale hoc a Nobis nunc traditur, decantent, ac legant; neque in Missae celebratione alias caeremonias, vel preces, quam quae hoc Missali continentur, addere, vel recitare praesumant. Atque ut hoc ipsum Missale in Missa decantanda, aut recitanda in quibusvis Ecclesiis absque ullo conscientiae scrupulo, aut aliquarum poenarum, sententiarum, et censurarum incursu, posthac omnino sequantur, eoque libere et licite uti possint, et valeant, auctoritate Apostolica, tenore praesentium, etiam perpetuo concedimus et indulgemus. Neve Praesules, Administratores, Canonici, Capellani, et alii quocumque nomine nuncupati Presbyteri saeculares, aut cujusvis Ordinis regulares, ad Missam aliter, quam a nobis statutum est, celebrandam teneantur : neque ad Missale hoc immutandum a quolibet cogi, et compelli, praesentesve litterae ullo unquam tempore revocari, aut moderari possint, sed firmae semper et validae in suo exsistant robore, similiter statuimus, et declaramus. Non obstantibus praemissis ac Constitutionibus, et Ordinationibus Apostolicis, ac in provincialibus, et synodalibus Conciliis editis generalibus, vel specialibus constitutionibus, et ordinationibus, nec non Ecclesiarum praedictarum usu, longissima et immemorabili praescriptione, non tamen supra ducentos annos, roborato, statutis et consuetudinibus contrariis quibuscumque. Volumus autem, et eadem auctoritate decernimus, ut post hujus nostrae constitutionis, ac Missalis editionem, qui in Romana adsunt curia Presbyteri, post mensem; qui vero intra montes, post tres; et qui ultra montes incolunt, post sex menses, aut cum primum illis Missale hoc venale propositum fuerit, juxta illud Missam decantare, vel legere teneantur. Quod ut ubique terrarum incorruptum, ac mendis et erroribus purgatum praeservetur, omnibus in nostro, et sanctae Romanae Ecclesiae dominio mediate, vel immediate subjecto commorantibus impressoribus, sub amissionis librorum, ac centum ducatorum auri Camerae Apostolicae ipso facto applicandorum : aliis vero in quacumque orbis

parte consistentibus sub excommunicationis latae sententiae, et aliis arbitrii nostri poenis, ne sine nostra, vel speciali ad id Apostolici Commissarii, in eisdem partibus a nobis constituendi, licentia, ac nisi per eumdem Commissarium eidem impressori Missalis exemplum, ex quo aliorum imprimendorum ab ipso impressore erit accipienda norma, cum Missali in Urbe secundum magnam impressionem impresso collatum fuisse, et concordare, nec in ullo penitus discrepare prius plena fides facta fuerit, imprimere, vel proponere, vel recipere ullo modo audeant, vel praesumant, auctoritate Apostolica, et tenore praesentium similibus inhibemus. Verum, quia difficile esset praesentes litteras ad quaeque Christiani orbis loca deferri, ac primo quoque tempore in omnium notitiam perferri, illas ad Basilicae Principis Apostolorum, ac Cancellariae Apostolicae, et in acie Campi Florae de more publicari et affigi, ac earumdem litterarum exemplis etiam impressis, ac manu alicujus publici tabellionis subscriptis, nec non sigillo personae in dignitate Ecclesiastica constitutae munitis, eamdem prorsus indubitatam fidem ubique gentium et locorum haberi praecipimus, quae praesentibus haberetur, si ostenderentur, vel exhiberentur. Nulli ergo omnino hominum liceat hanc paginam nostrae permissionis, statuti, ordinationis, mandati, praecepti, concessionis, indulti, declarationis, voluntatis, decreti, et inhibitionis infringere, vel ei ausu temerario contraire. Si quis autem hoc attentare praesumpserit, indignationem omnipotentis Dei, ac beatorum Petri et Pauli Apostolorum ejus, se noverit incursurum.

Datum Romae apud sanctum Petrum, anno Incarnationis Dominicae millesimo quingentesimo septuagesimo, pridie Idus Julii, Pontificatus nostri anno quinto.

Caesar Glorierius.
H. Cumyn.

Anno a Nativitate Domini millesimo quingentesimo septuagesimo, Indictione decimatertia, die vero vigesimanona mensis Julii, Pontificatus Sanctissimi in Christo Patris et Domini nostri Pii divina providentia Papae Quinti, anno ejus quinto, retroscriptae litterae publicatae, et affixae fuerunt ad valvas Basilicae Principis Apostolorum, ac Cancellariae Apostolicae, et in acie Campi Florae, ut moris est, per nos Joannem Andream Rogerium, et Philibertum Cappuis, Cursores.

Scipio de Octavianis Magister Cursorum.

Clemens Papa viii.

AD PERPETUAM REI MEMORIAM.

CUM sanctissimum Eucharistiae Sacramentum, quo nos Christus Dominus sacri sui Corporis participes effecit, atque apud nos usque ad consummationem saeculi permanere decrevit, maximum sit omnium Sacramentorum, illudque in sacra Missa conficiatur, ac pro peccatis totius populi Deo Patri offeratur : sane omnino conveniens est, ut qui omnes unum sumus in uno corpore, quod est Ecclesia, et de uno Corpore Christi participamus, una et eadem celebrandi ratione, uniusque officii et ritus observatione in hoc ineffabili et tremendo sacrificio utamur. Quod cum Romani Pontifices praedecessores nostri semper optarint, atque in hoc diu multumque desudarint, tum in primis fel. rec. Pius Papa V. Missale Romanum ex decreto sacri Concilii Tridentini ad veterem et emendatiorem normam restitui, Romaeque imprimi curavit. Qui etsi multis propositis poenis severissime caverit, ne quid illi vel adderetur, vel ulla ratione demeretur; tamen progressu temporis, sive Typographorum, sive aliorum temeritas et audacia effecit, ut multi in ea quae his proximis annis excusa sunt Missalia, errores irrepserint, quibus vetustissima illa sacrorum Bibliorum versio, quae etiam ante sancti Hieronymi tempora celebris habita est in Ecclesia, et ex qua omnes fere Missarum Introitus, et quae dicuntur Gradualia, et Offertoria accepta sunt, omnino sublata est : Epistolarum et Evangeliorum textus, qui hucusque in Missae solemniis praelectus est, multis in locis perturbatus ; ipsis Evangeliis diversa, ac prorsus insolita praefixa initia : plurima denique passim pro arbitrio immutata sint : cujus rei praetextus fuisse videtur, ut omnia ad praescriptum sacrorum Bibliorum Vulgatae editionis revocarentur, quasi id alicui propria auctoritate, atque Apostolica Sede inconsulta, facere licitum sit. Quod nos animadvertentes, pro nostra Pastorali sollicitudine, qua omnibus in rebus, ac praecipue in sacris Ecclesiae ritibus, optimam, eamque veterem normam studemus tueri et conservare : primum praedicta Missalia impressa sic depravata prohiberi et abrogari, eorumque usum in celebratione Missarum interdici jussimus, nisi ad praescriptum exemplaris sub ipso Pio V. editi integre in omnibus emendarentur : deinde mandavimus nonnullis Venerabilibus fratribus nostris S. R. E. Cardinalibus in sacris litteris versatis, et Ecclesiasticae antiquitatis peritis, ut curam Missale ad pristinam et quam maxime emendatam formam restituendi susciperent : qui pro sua erga nos fide, et in Romanam Ecclesiam pietate et studio, adhibitis etiam aliis rerum Ecclesiasticarum peritis et eruditis viris, et veteribus Missalibus, aliisque praeterea libris, qui ad eam rem opportuni videbantur, accurate perquisitis, et diligenter inspectis, Missale Romanum suae integritati restituere, ac ipsius Pii V. et eorum qui ab eo delecti fuerant, laborem et diligentiam confirmare et comprobare curarunt. Verum in eo munere peragendo factum

est, ut nonnulla ex diligenti librorum antiquorum collatione in meliorem formam redacta, et in regulis et rubricis aliqua uberius et clarius expressa sint, quae tamen ex illorum principiis et fundamentis quasi deducta, illorum sensum imitari potius, et supplere, quam aliquid novi afferre videantur. Missale itaque quod idem Pius V. ediderat, sic recognitum, in nostra Typographia Vaticana quam emendatissime imprimi, et ad communem utilitatem publicari jussimus. Ut autem illius usus in omnibus Christiani orbis partibus, perpetuis futuris temporibus conservetur, ipsum Missale in alma Urbe nostra in eadem Typographia tantum, et non alibi imprimi posse decernimus : extra Urbem vero juxta exemplar in dicta Typographia nunc editum, et non aliter, hac lege imprimi posse permittimus, ut nimirum Typographis quibuscumque illud imprimere volentibus, id facere liceat; requisita tamen prius, et in scriptis obtenta dilectorum filiorum Inquisitorum haereticae pravitatis in iis locis, in quibus fuerint; ubi vero non fuerint, Ordinariorum locorum licentia; alioquin si absque hujusmodi licentia dictum Missale sub quacumque forma de cetero ipsi imprimere, aut Bibliopolae vendere praesumpserint, Typographi et Bibliopolae extra Statum nostrum Ecclesiasticum exsistentes, excommunicationis latae sententiae, a qua nisi a Romano Pontifice, praeterquam in mortis articulo constituti, absolvi nequeant : in alma vero Urbe, ac reliquo Statu Ecclesiastico commorantes quingentorum ducatorum auri de Camera, ac amissionis librorum et typorum omnium Camerae praedictae applicandorum poenas absque alia declaratione irremissibiliter incurrant eo ipso. Et nihilominus eorumdem Missalium per eos de cetero absque hujusmodi licentia imprimendorum aut vendendorum usum ubique locorum et gentium sub eisdem poenis perpetuo interdicimus et prohibemus. Ipsi autem Inquisitores, seu Ordinarii locorum, antequam hujusmodi licentiam concedant, Missalia ab ipsis Typographis imprimenda, et postquam impressa fuerint, cum hoc Missali auctoritate nostra recognito, et nunc impresso, diligentissime conferant, nec in illis aliquid addi vel detrahi permittant, nec in praemissis praetextu incuriae Typographorum, aut non factæ per Correctores vel alios ab ipsis forsitan deputandos diligentiae, se aliquo modo excusare, quodque in infrascriptas poenas non incurrerint, allegare valeant; et in ipsa licentia originali de collatione facta, et quod omnino concordent, manu propria attestentur : cujus licentiae copia initio vel in calce cujusque Missalis semper imprimatur. Quod si secus fecerint, Inquisitores videlicet privationis suorum officiorum, ac inhabilitatis ad illa, et alia in posterum obtinenda; Antistites autem et Ordinarii locorum suspensionis a divinis, ac interdicti ab ingressu Ecclesiae; eorum vero Vicarii, privationis similiter officiorum et beneficiorum suorum, et inhabilitatis ad illa, et alia in posterum obtinenda, ac praeterea excommunicationis absque alia declaratione, ut praefertur, poenas incurrant eo ipso. Ceterum pauperum Ecclesiarum, Clericorum, et personarum Ecclesiasticarum, ac Typographorum et Bibliopolarum quorumcumque indemnitatis ex benignitate Apostolica rationem habentes, eisdem Missalia hactenus impressa penes se habentibus (iis dumtaxat exceptis, quae auctoritate nostra, ut supra dictum est, interdicta et abrogata fuerunt) ut ea retinere, et illis uti, eaque vendere respective possint, similiter permittimus et indulgemus. Non obstantibus licentiis, indultis, et privilegiis quibuscumque Typographis hactenus per Nos, seu Romanos Pontifices praedecessores nostros, Missale praedictum Pii Quinti imprimendi concessis, quae per praesentes expresse revocamus, et revocata esse volumus; necnon constitutionibus et ordinationibus Apostolicis, generalibus vel specialibus, in contrarium praemissorum quomodocumque concessis, confirmatis et approbatis. Quibus omnibus, etiamsi de illis, eorumque totis tenoribus, specialis, specifica, et expressa mentio habenda esset, tenores hujusmodi praesentibus pro expressis habentes, hac vice dumtaxat specialiter et expresse derogamus, ceterisque contrariis quibuscumque. Volumus autem, ut praesentium transumptis etiam impressis, vel manu alicujus Notarii publici subscriptis, et sigillo alicujus personae in dignitate Ecclesiastica constitutae munitis, eadem prorsus fides habeatur, quae ipsis praesentibus haberetur, si essent exhibitae, vel ostensae.

Datum Romae apud sanctum Marcum sub Annulo Piscatoris die VII. Julii M. DC. IV. Pontificatus nostri anno XIII.

M. Vestrius Barbianus.

Urbanus Papa viii.

AD PERPETUAM REI MEMORIAM.

SI quid est in rebus humanis plane divinum, quod nobis superni cives (si in eos invidia caderet) invidere possent, id certe est Sacrosanctum Missae Sacrificium, cujus beneficio fit, ut homines quadam anticipatione possideant in terris coelum, dum ante oculos habent, et manibus contrectant ipsum coeli terraeque Conditorem. Quo magis est mortalibus laborandum, ut hoc tantum privilegium cultu atque honore debito tueantur, caveantque Angelos negligentiae osores, qui sunt aemuli venerationis. Hinc factum est, ut hujus sacri mysterii celebrandi rationem, ac preces, quas summi Pontifices praedecessores nostri Pius V. et Clemens VIII. diligentissime recognosci atque instaurari curaverunt; Nos quoque eorum vestigiis inhaerentes, iterum examinari, et si quid forte in iis assiduus (quod plerumque contingit) temporis cursus corruperit, restitui jusserimus. Quamobrem sicuti nuper ad divini Officii nitorem reformari Breviarium, ita demum hujus exemplo ad divini Sacrificii ornamentum corrigi Missale mandavimus. Et quoniam hasce quasi alas, quas Sacerdos instar Cherubim

Ex Decretis Sacrae Congregationis.

prisci mystici Tabernaculi quotidie pandit ad verum mundi Propitiatorium, decet esse plane geminas, atque uniformes, hujus rei curam commisimus viris eruditis, ac piis; quorum diligentia ita opus perfectum est, ut nihil desiderari amplius possit. Nam rubricae, quae sensim ab usu rituque veteri degeneraverant, in pristinum restitutae; quae vero non ita captui legentium accommodatae videbantur, clarius explicatae; praeterea collata omnia cum codice sacrae Scripturae Vulgatae editionis, quaeque diversa irrepserant, ad ejus unius exemplum normamque correcta sunt. Verumtamen parum prodesse consuevit solertia Correctorum, nisi ad eam par Typographorum accedat industria : propterea dilecto filio Andreae Brugiotto, Typographiae nostrae Apostolicae Praefecto mandavimus, ut Missale ita expurgatum in lucem emittat : sed quae in posterum extra Urbem imprimi contigerit, ea non aliter, quam ad exemplar in dicta Typographia nunc editum imprimi posse permittimus, requisita tamen prius, et in scriptis obtenta dilectorum filiorum Inquisitorum haereticae pravitatis, in iis locis, in quibus fuerint; ubi vero non fuerint, Ordinariorum locorum facultate; alioquin si absque ea dictum Missale ipsi posthac imprimere, aut Bibliopolae vendere praesumpserint, Typographi, et Bibliopolae extra Statum nostrum Ecclesiasticum exsistentes excommunicationis latae sententiae, a qua nisi a Romano Pontifice, praeterquam in mortis articulo constituti, absolvi nequeant; in alma vero Urbe et reliquo Statu Ecclesiastico commorantes, quingentorum ducatorum auri de Camera, ac amissionis librorum, et typorum omnium Camerae praedictae applicandorum poenas absque alia declaratione irremissibiliter incurrant eo ipso : et nihilominus eorumdem Missalium per eos de cetero absque hujusmodi licentia imprimendorum, aut vendendorum usum ubique locorum et gentium sub eisdem poenis interdicimus, et prohibemus. Ipsi autem Inquisitores, seu Ordinarii locorum, antequam hujusmodi licentiam et facultatem concedant, Missalia ab ipsis Typographis imprimenda, et postquam impressa fuerint, cum hoc Missali auctoritate nostra recognito diligentissime conferant, nec in illis aliquid addi, vel minui permittant. In ipsa vero licentia originali obtinenda, de collatione facta, et quod omnino concordent, manu propria attestentur : cujus licentiae copia initio, vel in fine cujusque Missalis semper imprimatur. Quod si secus fecerint, Inquisitores privationis suorum officiorum, ac inhabilitatis ad illa, et alia in posterum obtinenda; Ordinarii autem locorum suspensionis a divinis, ac interdicti ab ingressu Ecclesiae, eorum vero Vicarii privationis similiter officiorum, et beneficiorum suorum, et inhabilitatis ad illa, et alia in posterum obtinenda, ac insuper excommunicationis absque alia declaratione poenas incurrant eo ipso. Ceterum pauperum Ecclesiarum, Clericorum, et personarum Ecclesiasticarum, ac Typographorum et Bibliopolarum quorumcumque indemnitatis ex benignitate Apostolica rationem habentes, eisdem Missalia hactenus impressa penes se habentibus, ut ea retinere, et illis uti, eaque vendere respective possint, similiter permittimus, et indulgemus. Non obstantibus licentiis, indultis et privilegiis quibuscumque Typographis per Nos seu Romanos Pontifices Praedecessores nostros Missale imprimendi concessis, quae per praesentes expresse revocamus, et revocata esse volumus, nec non constitutionibus et ordinationibus Apostolicis generalibus, vel specialibus, in contrarium praemissorum quomodocumque concessis, approbatis et confirmatis. Quibus omnibus, etiamsi de illis, eorumque totis tenoribus specialis, specifica, et expressa mentio habenda esset, tenores hujusmodi praesentibus pro expressis habentes, hac vice dumtaxat specialiter, et expresse derogamus. Volumus autem, ut praesentium transumptis etiam impressis, manu alicujus Notarii publici subscriptis, et sigillo alicujus personae in dignitate Ecclesiastica constitutae munitis, eadem prorsus fides adhibeatur, quae ipsis praesentibus adhiberetur, si essent exhibitae vel ostensae.

Datum Romae apud sanctam Mariam Majorem sub Annulo Piscatoris, die secunda Septembris M. DC. XXXIV. Pontificatus nostri anno duodecimo.

M. A. Maraldus.

J. Savenier.

Ex Decretorum Registro
SACRAE RITUUM CONGREGATIONIS.

SACRA Rituum Congregatio, inhaerendo Decretis alias factis, prohibet omnino Missas a Sacra Rituum Congregatione non approbatas, et signanter Missas nuncupatas S. Gregorii pro Vivis et Defunctis, Missas quindecim Auxiliatorum, Missam de Patre Æterno, et quascumque alias, ut supra, non approbatas.

Nemo audeat uti pileolo in celebratione Missarum sine expressa licentia Sedis Apostolicae, non obstante quacumque contraria consuetudine.

Item prohibetur usus Rochetti, exceptis tamen quibus de jure competit, et praeter hoc statuitur, et declaratur, nemini licere inservire, aut assistere in celebratione Missarum, aut divinorum Officiorum cum Rochetto, neque cum Cotta habente manicas angustas ad instar Rochetti : et idem servandum est in Concionibus.

Paramenta non debent sumi de Altari pro celebratione Missarum, cum id competat tantum Episcopis, sive solemniter, sive privatim celebrent : inferioribus vero habentibus usum Pontificalium, non nisi quando in Pontificalibus celebrant.

Demum renovando Decreta, alias facta, mandat Sacra Congregatio in omnibus, et per omnia servari Rubricas Missalis Romani, non obstante quocumque praetextu, et contraria consuetudine, quam abusum esse declarat.

Et facta relatione horum Decretorum SS. D. N. URBANO VIII. Sanctitas Sua annuit, et ab omnibus ubique servari, et in Missali Romano noviter imprimendo apponi mandavit.

Julius Rospigliosius *Secret.*

Ex Decretis Sacrae Congregationis.

Urbis et Orbis.

CUM occasione Missalis typis Sacrae Congregationis de Propaganda Fide summa cura, ac diligentia novissime impressi, et propediem publico usui exponendi Sacrae Rituum Congregationi enixe fuerit supplicatum, ut nonnulla ejusdem Sacrae Congregationis Decreta jam alias edita, et approbata, in praedicto novo Missali summatim apponi, et imprimi posse, benigne concedere dignaretur, videlicet :

Missae pro Defunctis, sive de Requiem in Festis duplicibus contra praescriptum Rubricarum Missalis Romani nullatenus celebrari debent. Quod si ex Benefactorum institutione Missae hujusmodi celebrandae incidunt in Festum duplex, tunc, ne dilatio animabus suffragia exspectantibus detrimento sit, in aliam diem non impeditam minime transferantur, sed dicantur de Festo currenti cum applicatione Sacrificii juxta mentem eorumdem benefactorum. Die 5. Augusti 1662. Approbatum a fel. rec. Alexandro VII. eadem die.

Praedictum Decretum ab ejusdem fel. rec. Alexandro VII. speciali Brevi, quod incipit — *Creditae nobis* — denuo fuit confirmatum, ac insuper statutum, idem servandum esse quoad Missas in Altaribus Privilegiatis ex obligatione celebrandas, et Indulgentias per ejusmodi privilegia concessas Animabus in Purgatorio exsistentibus suffragari, perinde ac si celebratae fuissent Missae Defunctorum. Ac denique declaratum, Anniversaria, et Missas cantatas de Requiem relictas ex dispositione Testatorum quotannis in die ipsorum obitus, etiam in Duplici majori contingentes, in praedicto Decreto, die 5. Augusti edito, minime comprehendi, prout antea in una Novarien. 22. Novembris 1664. eadem Sac. Rituum Congregatio declaraverat. Die 22. Januarii 1667. Pontificatus xij.

Deinde fel. rec. Clemens IX. eadem Sac. Congregationis Decreta, alio Brevi, cujus initium — *Cum fel. record.* — iterum confirmavit, praedictamque Alexandri VII. dispositionem ad Altaria non in perpetuum, sed ad septennium, seu aliud brevius, vel longius tempus, ac non in omnibus, sed aliquo vel aliquibus tantum hebdomadae diebus nunc, et in futurum quandocumque privilegiata extendit. Die 23. Septembris 1669. Pontificatus iij.

Tandem proposito dubio, an supradictae Alexandri VII. et Clementis IX. declarationes sibi locum vindicarent etiam in diebus Dominicis, et infra Octavas Paschatis Resurrectionis, Pentecostes, et Corporis Christi, aliisque anni diebus, quibus licet a Festo duplici non impediantur, adhuc tamen Missae Defunctorum juxta ritum Ecclesiae celebrari nequeunt, quatenus nimirum Missae, quas iisdem diebus celebrare licet, servata ceteroquin privilegiorum forma, ad Altaria privilegiata celebrarentur, eadem Sac. Rituum Congregatio die 3. Aprilis 1688 praedictorum Pontificum declarationes pro omnibus diebus, quibus juxta Rubricas Missae Defunctorum celebrari non possunt, intelligendas esse respondit, ejusque Decretum subinde confirmatum fuit a fel. rec. Innocentio Papa XI. speciali Brevi, quod incipit — *Alias postquam* — dato die 4. Maii 1688.

Decretum a Sac. Rituum Congregatione anno 1630 editum, quo permittitur, posse in Ecclesiis recitari Officia, et Missas celebrari de illis Sanctis, quorum Corpora, vel Reliquiae insignes in eisdem asservantur, intelligendum est de Sanctis dumtaxat in Martyrologio Romano descriptis, et dummodo constet de identitate Corporis eorumdem, vel insignis Reliquiae; secus vero de Sanctis in eodem Martyrologio non descriptis. Quorum tamen Corporibus, et Reliquiis ab Ordinariis locorum approbatis debita a Fidelibus veneratio exhibenda est, sed absque Officio et Missa sub poenis de non satisfaciendo Praecepto recitandi Officium, aliisque in Constitutione S. Pii V. contentis. Die 11. Augusti 1691, approbatum a fel. record. Innocentio XII. die 19. Octobris.

Ad augendam Fidelium venerationem erga Augustissimum Eucharistiae Sacramentum, ejusque cultum in toto terrarum orbe promovendum, prohibitum est celebrare Missas Votivas, vel pro Defunctis infra Octavam Corporis Christi. Die 21. Junii 1670, eademque die a fel. rec. Clemente X. approbatum.

Item prohibitum est, easdem Missas celebrare infra Octavam Nativitatis Domini. In Missis vero solemnibus pro re gravi infra eamdem Octavam celebrandis, dicenda est Praefatio juxta Rubricam generalem tit. 12. num. 4, die 25. Septembris 1706 jam a SSmo approbatum.

Re vero in Sac. Rituum Congregatione ad relationem Eminentissimi et Reverendissimi Domini Cardinalis Barberini pluries discussa, et mature perpensa, Sac. eadem Rituum Congregatio supradicta Decreta, tum ut Celebrantium instructioni, et usui sint, tum ut nonnulli abusus, qui in aliquibus locis irrepserunt, penitus evellantur, in Missali post Rubricas generales apponi, et imprimi posse censuit, si SSmo Dom. nostro visum fuerit. Die 15. Septembris 1714.

Factaque deinde per me Prosecretarium de praedictis SSmo Dom. nostro relatione, Sanctitas Sua sensum Sac. Congregationis approbavit, eademque Decreta in Missali apponi, et imprimi mandavit. Die 29. Septembris ejusdem anni 1714.

F. Cardinalis de Abdua *Praefectus.*

Loco † Sigilli. **D. M. Tedeschi Episcopus Tiparitanus,** *Sac. Rit. Cong. Prosecretarius.*

Urbis et Orbis.

SANCTISSIMUS D. N. Pius PP. IX. ex Sacr. Rit. Congregationis consilio summatim apponi et imprimi mandavit, in principio Missalis, duo ab eadem S. Congregatione alias edita decreta, videlicet :

Quando occurrit Dedicatio Basilicarum Sanctissimi Salvatoris et sanctorum Apostolorum Petri et Pauli infra Octavam Dedicationis aliarum Ecclesiarum, sumatur pro commemoratione alia Oratio de Communi : nempe *Deus qui invisibiliter*. Die 25. Septembris 1706 ad XI.

Orationes pro Romanorum Imperatore, tam in Missa Praesanctificatorum Feria VI. in Parasceve, quam in fine Praeconii Paschalis Sabbato Sancto, ob sublatum Romanum Imperium, non amplius recitentur : excudantur tamen ut antea in novis Missalibus. Die 23. Septembris 1860. ad III. Die 14. Martii 1861.

C. Episcopus Portuen. et S. Rufinae

Card. Patrizi

S. R. C. Praef.

Loco † Sigilli. **H. Capalti** *S. R. C. Secretarius.*

Urbis et Orbis.

QUUM Sacra Rituum Congregatio, Decreto lato die 23. Septembris 1706 in una Urbis et Orbis edixerit, ut initio Missalis apponerentur tria quae sequuntur Decreta, videlicet:

Feria VI. in Parasceve Crux ad Altare thurificari debet eo prorsus modo, quo fit in aliis Missis, non omissis debitis genuflexionibus transeundo ante Sanctissimum Sacramentum. Die 3. Julii 1698 in Panormitana, et 11. Februarii 1702. ad I. in Lerien.

In Missa Rogationum in Festo S. Marci, si incidit in Dominica, non est dicendum *Credo*, quia est Missa ferialis. Die 25. Sept. 1688. in Mutinen.

Quando Festum Annuntiationis Beatae Mariae Virginis transfertur, in choro dum cantantur verba — *Et incarnatus est* — omnes genuflectere debent in die translationis tantum. Eadem die 23 Septembr. 1706 Urbis et Orbis Novum Missale.

Sanctissimus Dominus Noster PIUS PAPA IX. voluit, ut haec tria Decreta imprimantur in nova editione Missalis Romani, propediem a Typographia Sacrae Congregationis de Propaganda Fide publicanda. Die 10. Julii 1862.

C. Episcopus Portuen. et S. Rufinae

Card. Patrizi

S. R. C. Praefectus.

Loco † Sigilli. **D. Bartolini** *S. R. C. Secretarius.*

De Anno et ejus partibus.

ANNUS menses habet duodecim, hebdomadas duas et quinquaginta, et diem unum; dies vero trecentos sexaginta quinque, et fere sex horas : tanto enim temporis intervallo sol Zodiacum perlustrat. Quater autem sex horae singulis quaternis annis diem constituunt; hinc annus ille intercalaris, Bissextus, vel Bissextilis dicitur.

De anni Correctione, ejusque necessitate, ac Kalendario Gregoriano.

QUOD dictum est, annum continere trecentos et sexaginta quinque dies, et fere sex horas, intelligendum est, sex horas non esse integras, cum ad earum complementum aliqua minuta deficiant.

Ex quorum minutorum neglectu progressum est, ac si annus ultra dies 365 contineret integras sex horas; et factum est, ut minuta, quae ultra debitam quantitatem annis singulis tribuebantur, tractu temporis ita excreverint, ut invicem juncta constituerint dies decem : qui causam dederunt, ut Æquinoctium vernum sedem suam mutaverit.

Cui malo occurrens Gregorius XIII. non solum Æquinoctium vernum restituit in pristinam sedem, a qua jam a Concilio Nicaeno, decem circiter diebus in anno correctionis 1582 praecedendo recesserat, quod a Concilio ad xij. Kalendas Aprilis fuerat constitutum, et xiv. Lunam Paschalem suo in loco reposuit : sed viam quoque tradidit et rationem, qua caveretur, ut in posterum et Æquinoctium vernum, et xiv. Luna Paschalis a propriis sedibus nunquam removerentur.

Ut enim Æquinoctium vernum ad xij. Kalendas Aprilis restitueretur, statuit, ut dicti decem dies in mense Octobris ipsius anni 1582 eximerentur, ut post quartam diem Octobris sancto Francisco sacram, sequens dies non esset quinta, sed decima quinta Octobris. Et ita error, qui in praeteritum tot annorum circulis irrepserat, in momento temporis fuit correctus.

Ut autem in posterum idem error vitaretur, ne a xij. Kalendas Aprilis Æquinoctium vernum recederet, statuit idem Gregorius, Bissextum quarto quoque anno (uti mos est) continuari debere, praeterquam in centesimis annis; qui quamvis Bissextiles antea semper fuerint, qualem etiam esse voluit annum 1600, anno correctionis proximum, post eum tamen qui deinceps consequentur centesimi, non omnes Bissextiles essent, sed in quadringentis quibusque annis primi quique tres centesimi sine Bissexto transigerentur; quartus vero quisque centesimus esset Bissextilis, ita ut anni 1700, 1800, 1900, Bissextiles non sint, anno vero 2000, more consueto dies Bissextus intercaletur, Februario dies 29 continente; idemque ordo intermittendi intercalandique Bissextum diem in quadringentis quibusque annis perpetuo conservaretur.

Quatuor Tempora.

QUATUOR Tempora celebrantur quarta et sexta Feria ac Sabbato post tertiam Dominicam Adventus, post primam Dominicam Quadragesimae, post Dominicam Pentecostes, post Festum Exaltationis Sanctae Crucis.

Nuptiae quando celebrari non possint juxta Decretum Concilii Tridentini.

A DOMINICA prima Adventus usque in diem Epiphaniae, et a Feria quarta Cinerum usque in Oct. Paschatis inclusive, sancta Synodus solemnitates Nuptiarum prohibet. In aliis vero temporibus Nuptias solemniter celebrari permittit.

De Cyclo Decennovennali Aurei Numeri.

CYCLUS decennovennalis Aurei numeri est revolutio numeri 19. annorum ab 1 usque ad 19; qua revolutione peracta, iterum ad unitatem reditur. Verbi gratia, anno 1577, numerus cycli decennovennalis, qui dicitur Aureus, est 1; anno sequenti 1578 est 2, et ita deinceps in sequentibus annis, uno semper amplius, usque ad 19, qui Aureus numerus cadet in annum 1595, post quem iterum ad unitatem redeundum est, ita ut anno 1596 Aureus numerus sit rursus 1, et anno 1597 sit 2, etc.

Igitur ut Aureus numerus quolibet anno proposito inveniatur, composita est sequens tabella Aureorum numerorum, cujus usus incipit ab anno correctionis 1582 inclusive, duratque in perpetuum. Ex ea enim Aureus numerus cujuslibet anni post annum 1582, reperietur hoc modo.

6.	7.	8.	9.	10.	11.	12.	13.	14.	15.	16.	17.	18.	19.	1.	2.	3.	4.	5.

Anno 1582 tribuatur primus numerus tabellae, qui est 6, secundus autem, qui est 7, sequenti anno 1583, et ita deinceps in infinitum, donec ad annum, cujus Aureum numerum quaeris, perveniatur, redeundo ad principium tabellae, quotiescumque eam percurreris. Nam numerus, in quem annus propositus cadit, dabit Aureum numerum quaesitum.

Modus brevis cognoscendi Aureum Numerum cujusque Anni.

NUMERO anni de quo quaeris, adde unicam unitatem 1. Exempli gratia : anno 1833 adde 1 : summam inde conflatam divide per 19, quod superest, erit Aureus numerus ipsius anni : si nihil superest, erit Aureus numerus 19.

De Epactis, et Noviluniis.

EPACTA nihil aliud est, quam numerus dierum, quibus annus Solaris communis dierum 365, annum communem Lunarem dierum 354 superat : ita ut Epacta primi anni sit 11, cum hoc numero annus Solaris communis Lunarem annum communem excedat; atque adeo sequenti anno Novilunia contingant 11 diebus prius, quam anno primo. Ex quo fit, Epactam secundi anni esse 22, cum eo anno rursum annus Solaris Lunarem annum superet 11 diebus, qui additi ad 11 dies primi anni, efficiunt 22, ac proinde, finito hoc anno, Novilunia contingere 22 diebus prius, quam primo anno : Epactam autem tertii anni esse 3, quia si rursus 11 dies ad 22 adjiciantur, efficietur numerus 33; a quo si rejiciantur 30 dies, qui unam Lunationem Embolismalem constituunt, relinquentur 3, atque ita deinceps. Progrediuntur enim Epactae omnes per continuum augmentum 11 dierum, abjectis tamen 30, quando rejici possunt. Solum quando perventum erit ad ultimam Epactam Aureo numero 19 respondentem, quae est 29, adduntur 12, ut abjectis 30, ex composito numero 41, habeatur rursum Epacta 11, ut in principio. Quod ideo fit, ut ultima Lunatio Embolismica, currente Aureo numero 19, sit tantum 29 dierum. Si enim 30 dies contineret, ut aliae sex Lunationes Embolismicae, non redirent Novilunia post 19 annos Solares ad eosdem dies, sed versus calcem mensium prolaberentur, contingerentque uno die tardius quam ante 19 annos. De qua re plura invenies in libro novae rationis restituendi Kalendarii Romani. Sunt autem novemdecim Epactae, quot et Aurei numeri, respondebantque ipsis Aureis numeris ante Kalendarii correctionem eo modo quo in hac tabella dispositae sunt.

De Anno et ejus partibus.

Tabella Epactarum respondentium Aureis numeris ante Kalendarii correctionem.

Aur. num.	1.	2.	3.	4.	5.	6.	7.	8.
Epactæ.	xi.	xxii.	iii.	xiv.	xxv.	vi.	xvii.	xxviii.

9.	10.	11.	12.	13.	14.	15.	16.	17.	18.	19.
ix.	xx.	i.	xii.	xxiii.	iv.	xv.	xxvi.	vii.	xviii.	xxix.

Quia vero cyclus decennovennalis Aurei numeri imperfectus est, cum Novilunia post 19 annos Solares non praecise ad eadem loca redeant, ut dictum est, imperfectus etiam erit hic cyclus 19 Epactarum. Quamobrem ita emendatus est, ut in posterum loco Aurei numeri, et dictarum 19 Epactarum, utamur 30 numeris Epactalibus ab 1 usque ad 30 ordine progredientibus, quamvis ultima Epacta, sive quae ordine est trigesima, notata numero non sit, sed signo hoc *, propterea quod nulla Epacta esse possit 30. Variis autem temporibus ex his 30 Epactis respondent decem et novem Aureis numeris variae decem et novem Epactae prout Solaris anni, ac Lunaris aequatio exposcit : quae quidem decem et novem Epactae progrediuntur, ut olim, per eumdem numerum 11, addunturque semper 12 illi Epactae quae respondet Aureo numero 19, ut habeatur sequens Epacta respondens Aureo numero 1, ob rationem paulo ante dictam. Id quod sequens tabella perspicuum faciet, quae continet Aureos numeros, et Epactas inter se respondentes ab anno correctionis 1582 post detractionem 10 dierum, usque ad annum 1700 exclusive. Quamvis autem vulgares Epactae mutentur in Martio, re ipsa tamen in principio anni mutandae sunt, una cum Aureo numero, in cujus locum hae nostrae Epactae succedunt.

Tabella Epactarum respondentium Aureis numeris ab Idibus Octobris anni correctionis 1582 (detractis prius decem diebus) usque ad annum 1700 exclusive.

Aur. num.	6.	7.	8.	9.	10.	11.	12.	13.	14.
Epactæ.	xxvi.	vii.	xviii.	xxix.	x.	xxi.	ii.	xiii.	xxiv.

15.	16.	17.	18.	19.	1.	2.	3.	4.	5.
v.	xvi.	xxvii.	viii.	xix.	i.	xii.	xxiii.	iv.	xv.

Itaque si Epacta quocumque anno proposito invenienda sit, quaerendus est Aureus numerus illius anni in superiori ordine illius tabellae, quae illi tempori, in quo propositus annus continetur, congruit. Mox enim sub Aureo numero in inferiori ordine tabellae reperietur Epacta anni propositi vel certe hoc signum *. Ubi ergo illa Epacta vel signum * in Kalendario inventum fuerit, eo die Novilunium fiet. Invenietur autem Aureus numerus vel ex antecedente canone, vel ex tabella Epactarum proposito tempori congruente, tribuendo primum Aureum numerum illius tabellae illi anno, a quo usus tabellae incipit, et secundum Aureum numerum sequenti anno, etc. Eodem modo reperietur Epacta sine Aureo numero, si prima Epacta tabellae tribuatur illi anno, a quo ejus usus incipit, et secunda Epacta sequenti anno, etc.

Exemplum : Anno correctionis 1582 Aureus numerus est 6; nempe primus primae tabellae, cujus usus incipit ab Idibus Octobris dicti anni 1582, detractis prius x diebus. Erit ergo tunc Epacta xxvi, quae sub Aureo numero 6 collocatur, fietque Novilunium die 27. Octobris, et 26. Novembris, et 25. Decembris. Item anno 1583 jam correcto Aureus numerus est 7, cui in eadem tabella supposita est Epacta vii, quae toto eo anno in Kalendario Novilunia indicabit : ut in Januario die 24., in Februario die 22., in Martio die 24., etc.

Tabella litterarum Dominicalium ab Idibus Octobris anni correctionis 1582 (detractis prius decem diebus), usque ad annum 1700 exclusive.

c	b	A g	f	e	d	c b	A	g	f	e d	c	b	A

g f	e	d	c	b A	g	f	e	d c	b	A	g	f e	d

Usus hujus tabellae hic est. Anno correctionis 1582 post Idus Octobris (detractis prius x diebus) tribuatur littera c primae cellulae, et sequenti anno 1583 littera b secundae, et anno 1584 dentur litterae A g tertiae cellulae, et sic deinceps aliis annis ordine aliae cellulae tribuantur, donec ad annum propositum perventum sit, redeundo ad principium tabellae quotiescumque eam percurreris. Nam cellula, in quam annus propositus cadit, dum modo minor sit, quam annus 1700, dabit litteram Dominicalem propositi anni. Quae si unica occurrerit, annus erit communis; si vero duplex, Bissextilis : et tunc superior littera Dominicam diem ostendet in Kalendario a principio anni usque ad Festum S. Mathiae Apostoli, inferior autem ab hoc Festo usque ad finem anni.

Exempli gratia : Sit invenienda littera Dominicalis anni 1587. Numera ab anno 1582 quem tribue primae litterae c, usque ad annum 1587, tribuendo singulis cellulis singulos annos (computando geminas litteras quascumque superiorem et inferiorem, pro una cellula), cadetque annus 1587 in litteram d, quae sextum locum in tabella occupat. Est ergo toto eo anno littera Dominicalis d, annusque communis est, cum littera simplex occurrat. Rursus sit investiganda littera Dominicalis anni 1616; numera ab anno 1582, ut dictum est, usque ad annum 1616, redeundo ad principium tabellae, postquam eam percurreris, perveniesque ad duas hasce litteras c b, septimo loco positas. Est ergo annus ille Bissextilis, cum duplex littera occurrat, superiorque littera c Dominicam diem indicabit a principio anni illius, usque ad festum S. Mathiae, inferior autem b in reliqua parte anni.

Alia Tabella Epactarum respondentium Aureis numeris ab anno 1700 inclusive usque ad annum 1900 exclusive.

Aurei num.	10.	11.	12.	13.	14.	15.	16.	17.	18.	19.
Epactæ.	ix.	xx.	i.	xii.	xxiii.	iv.	xv.	xxvi.	vii.	xviii.

1.	2.	3.	4.	5.	6.	7.	8.	9.
*	xi.	xxii.	iii.	xiv.	xxv.	vi.	xvii.	xxviii.

Alia Tabella Epactarum respondentium Aureis numeris ab anno 1900 inclusive usque ad annum 2200 exclusive.

Aurei num.	1.	2.	3.	4.	5.	6.	7.	8.	9.	10.
Epactæ.	xxix.	x.	xxi.	ii.	xiii.	xxiv.	v.	xvi.	xxvii.	viii.

11.	12.	13.	14.	15.	16.	17.	18.	19.
xix.	*	xi.	xxii.	iii.	xiv.	25.	vi.	xvii.

Ad tollendam dubitationem de usu hujus novae tabulae Epactarum ostendemus rem exemplis. Anno 1700 tribuatur Epacta ix, quae sub Aureo numero 10 collocatur, fietque Novilunium 22. Januarii, 20. Februarii, et 22. Martii. Item anno 1701 tribuatur Epacta xx sub Aureo numero 11 collocata, quae toto eo anno in Kalendario Novilunia monstrabit : ut in Januario die 11., in Februario die 9., in Martio die 11. Et sic deinceps per ordinem annis progredientibus, redeundo ad principium tabellae, quotiescumque eam percurreris. Rursus anno 1710 Epacta non signatur numero, sed hoc signo *, quod collocatur sub Aureo numero 1, et in Kalendario toto eo anno Novilunia indicabit, nimirum in Januario die 1. et 31., in Martio (nam in Februario nullum tunc Novilunium, cum in eo signum hoc * non reperiatur) die 1. et 31., in Aprili die 29. etc.

Postremo, anno 1916 Aureus numerus est 17, sub quo in ordine Epactarum tertiae tabellae, quae proposito anno congruit, reperitur Epacta 25 non antiquo numero, ut aliae Epactae, sed vulgari numero scripta. Ubicumque ergo anno 1916 in Kalendario Epacta 25 vulgari numero scripta reperitur, ibi Novilunium fit, ut in Januario die 6., in Februario die 4., in Martio die 6., in Aprili die 4., etc. Quotiescumque enim Epacta 25 respondet Aureis numeris majoribus, quam 11, quales sunt posteriores octo a 12 usque ad 19, sumenda est in Kalendario Epacta 25 vulgari numero scripta; quando vero eadem Epacta respondet minoribus numeris, quam 12, quales sunt priores undecim ab 1 ad 11 inclusive, accipienda est in Kalendario Epacta xxv antiquo numero scripta : atque hoc solum contingit in Epacta 25, in aliis nunquam; quod ideo fit, ut anni lunares solaribus annis perfectius respondeant. Ob quam etiam causam in sex locis Kalendarii duae Epactae, scilicet xxv et xxiv sunt adscriptae.

De Anno et ejus partibus.

Tabella litterarum Dominicalium
ab anno 1700 inclusive usque ad annum 1800 exclusive.

d c	b	A	g	f e	d	c	b	A g	f	e	d	c b	A
g	f	e d	c	b	A	g f	e	d	c	b	A g	f	e

Alia Tabella litterarum Dominicalium
ab anno 1800 ad 1900 exclusive.

f e	d	c	b	A g	f	e	d	c b	A	g	f	e d	c
b	A	g f	e	d	c	b A	g	f	e	d c	b	A	g

Alia Tabella litterarum Dominicalium
ab anno 1900 ad 2100 exclusive (annus 2000 erit Bissextilis).

A g	f	e	d	c b	A	g	f	e d	c	b	A	g f	e
d	c	b A	g	f	e	d c	b	A	g	f e	d	c	b

Usus hujus tabellae talis est. Anno 1700 tribuatur unica littera inferior c, primae cellulae, relicta littera d superiori, quia annus ille 1700 non est Bissextilis, sed communis, et littera d fuit Dominicalis praecedenti anno 1699. Anno sequenti 1701 tribuatur littera b secundae cellulae, etc. Item anno 1704 tribuantur geminae litterae f e, quintae cellulae, et sic deinceps aliis annis per ordinem aliae cellulae tribuantur, donec ad annum propositum pervenias, redeundo ad principium tabellae, quotiescumque eam percurreris : nam cellula, in quam annus propositus cadet, dummodo minor sit, quam annus 1800, dabit litteram Dominicalem propositi anni : quae si unica occurrerit, annus erit communis; si vero duplex, Bissextilis : et tunc superior littera Dominicalem diem indicabit in Kalendario a principio anni usque ad festum S. Mathiae Apostoli, inferior autem ab hoc festo usque ad finem anni.

De Indictione.

INDICTIO est revolutio 15 annorum ab 1 usque ad 15, qua revolutione peracta, iterum reditur ad unitatem, initiumque sumit quilibet annus hujus cycli a Januario in Bullis Pontificiis. Et quoniam Indictionis frequens usus est in Diplomatibus et scripturis publicis, facile annum Indictionis currentem quolibet anno proposito inveniemus ex sequenti tabella, cujus usus perpetuus est : initium tamen sumit ab anno correctionis 1582.

Tabella Indictionis ab anno correctionis 1582.

10.	11.	12.	13.	14.	15.	1.	2.	3.	4.	5.	6.	7.	8.	9.

Nam si anno 1582 tribuas primum numerum, qui est 10, et sequenti anno 1583 secundum numerum, qui est 11, et sic deinceps usque ad annum propositum, redeundo ad principium tabellae, quotiescumque eam percurreris, cadet annus propositus in Indictionem, quae quaeritur.

De Festis mobilibus.

QUONIAM ex decreto sacri Concilii Nicaeni Pascha, ex quo reliqua Festa mobilia pendent, celebrari debet die Dominico, qui proxime succedit xiv. Lunae primi mensis, (is vero apud Hebraeos vocatur primus mensis, cujus xiv. Luna vel cadit in diem verni Æquinoctii, quod die 21. mensis Martii contingit, vel propius ipsum sequitur) efficitur, ut si Epacta cujusvis anni inveniatur, et ab ea in Kalendario notata inter diem octavum Martii inclusive, et quintum Aprilis inclusive (hujus enim Epactae xiv. Luna cadit vel in diem Æquinoctii verni, id est, in diem 21. Martii, vel eum propius sequitur) numerentur inclusive deorsum versus dies quatuordecim; proximus dies Dominicus diem hunc xiv. sequens (ne cum Judaeis conveniamus, si forte dies xiv. Lunae caderet in diem Dominicum) sit dies Paschae.

Exemplum. Anno 1605 Epacta est x et littera Dominicalis b. Et quoniam invenimus Epactam x inter diem 8. Martii, et 5. Aprilis inclusive positam esse e regione diei 21. Martii, a quo inclusive si deorsum versus numerentur 14 dies, inveniemus xiv. Lunam die 3. Aprilis, quae est Dominica, cum e regione illius sit littera Dominicalis b. Ne igitur cum Judaeis conveniamus, qui Pascha celebrant die xiv. Lunae, sumenda est littera Dominicalis b, quae sequitur xiv. Lunam, nempe ea quae e regione diei 10. Aprilis collocatur : atque eo anno Pascha celebrandum erit die 10. Aprilis. Item anno 1604 Epacta est xxix, et duplex littera Dominicalis d c, cum annus ille sit Bissextilis. Si igitur ab Epacta xxix quae e regione diei 1. Aprilis ponitur inter diem 8. Martii, et 5. Aprilis inclusive, numerentur dies 14, cadet xiv. Luna in diem 14. Aprilis. Et quia tunc currit posterior littera Dominicalis, nempe c, quae post diem 14. Aprilis, id est, post xiv. Lunam collocata est e regione diei 18. Aprilis, celebrabitur eo anno Pascha die 18. Aprilis.

Ceterum ut facilius omnia Festa mobilia inveniantur, compositae sunt duae sequentes tabulae Paschales, una antiqua, et nova altera. Ex antiqua ita Festa mobilia reperientur. In latere sinistro tabulae accipiatur Epacta currens, et in linea litterarum Dominicalium sumatur littera Dominicalis currens infra tamen Epactam currentem, ita ut si littera Dominicalis currens reperiatur e regione Epactae currentis, assumenda sit eadem littera Dominicalis proxime inferior. Nam e regione hujus litterae Dominicalis omnia Festa mobilia continentur.

Exemplum. Anno 1606 Epacta est xxi et littera Dominicalis A. Si igitur in tabula antiqua sumatur littera Dominicalis A, quae primo infra Epactam xxi occurrit, reperietur e regione hujus litterae Dominica Septuagesimae die 22. Januarii, dies Cinerum 8. Februarii, Pascha 26. Martii, Ascensio Domini 4. Maii, Pentecostes 14. Maii, et Festum Corporis Christi 25. Maji. Dominicae autem inter Pentecosten, et Adventum eo anno erunt 28, et Adventus celebrabitur die 3. Decembris : et sic de ceteris. Item anno 1605 Epacta est x et littera Dominicalis b, quae in tabula reperitur e regione Epactae x. Quare sumenda est alia littera b, quae proxime infra Epactam invenitur, e regione cujus invenies Septuagesimam die 6. Februarii, diem Cinerum 23. Februarii, Pascha 10. Aprilis, etc.

Notandum autem est, quod quemadmodum in anno communi, cadente littera Dominicali e regione Epactae in tabula antiqua, sumitur eadem littera proxima infra Epactam, ut diximus : ita quoque in anno Bissextili, si alterutra duarum litterarum Dominicalium tunc currentium e regione Epactae reperiatur, assumendae sunt aliae duae similes litterae proxime inferiores, ut Festa mobilia inveniantur.

Ex tabula vero Paschali nova ita eadem Festa mobilia reperientur. In cellula litterae Dominicalis currentis quaeratur Epacta currens. Nam e directo omnia Festa mobilia deprehendentur. Ut anno 1609 in cellula litterae Dominicalis d, tunc currentis e regione Epactae xxiv quae eodem anno currit, habetur Septuagesima die 15. Februarii, dies Cinerum 4. Martii, Pascha 19. Aprilis, etc.

Sed sive antiqua, sive nova tabula Paschali utamur, invenienda sunt omnia Festa mobilia in annis Bissextilibus per litteram Dominicalem posteriorem, quae nimirum currit post Festum sancti Mathiae Apostoli, ne scilicet ambigamus, utra duarum litterarum pro hoc, aut illo Festo indagando accipienda sit : ita tamen, ut Septuagesimae et diei Cinerum inventae in Januario aut Februario addatur unus dies. Quod ideo fit quia ante diem S. Mathiae currit prior littera Dominicalis, quae in Kalendario posteriorem semper sequitur : post Festum autem S. Mathiae in Februario, licet posterior littera currat, additur tamen tunc dies intercalaris, ita ut dies 24. Februarii dicatur 25., et dies 25. dicatur 26., etc. Quod si dies Cinerum cadat in Martium, nihil addendum est, quia tunc et littera posterior currit, et dies mensis propriis numeris respondent, cum dies intercalaris Februario sit additus. Imo nisi per posteriorem litteram investigarentur, non inveniretur recte Septuagesima in anno Bissextili currente Epacta xxiv vel xxv et littera Dominicali d c, ut in secundo ac tertio exemplo perspicuum fiet

Tabella Paschalis antiqua reformata.

pro annis 4088, et 3784. Exempli gratia : Anno 2096 Bissextili Epacta erit v et litterae Dominicales A g. Si igitur per posteriorem litteram, quae est g, Festa mobilia investigentur, reperietur Septuagesima die 11. Februarii et dies Cinerum 28. Februarii. Si autem addatur unus dies, cadet Septuagesima in diem 12. Februarii quae est Dominica, et dies Cinerum in diem 29. Februarii quae est Feria iv. Pascha autem, et reliqua Festa in eos dies cadent qui in tabula expressi sunt. Item anno 4088 Bissextili Epacta erit xxiv et litterae Dominicales d c. Si igitur per litteram c, quae posterior est, inquirantur Festa mobilia, invenietur Septuagesima die 21. Februarii et si addatur unus dies, cadet in diem 22. Februarii quae est Dominica. Dies autem Cinerum cadet in diem 10. Martii : quare nihil additur, etc. Rursus anno 3784 Bissextili, Epacta erit xxv et litterae Dominicales d c. Ergo iterum per posteriorem c reperietur Septuagesima die 21. Februarii, hoc est, addita una die, 22. Quod si per priorem litteram d in utroque horum duorum annorum agendum esset, nihil efficeretur, cum infra Epactas xxiv et xxv littera d indicet Septuagesimam die 15. Februarii, quod falsum esset, cum eo anno posterior littera c Pascha offerat die 25. Aprilis, ac proinde Septuagesima die 22. Februarii celebranda sit, ut liquido constat, si a die Paschae Dominicae retro numerentur usque ad Septuagesimam.

In priori porro tabula Paschali antiqua reformata, Epactis ad sinistram praeposuimus Aureos numeros eodem ordine, quo ante emendationem Kalendarii collocari solebant, ut ex iis Festa mobilia invenirentur. Hoc autem idcirco a nobis factum est, ut Pascha, ceteraque Festa mobilia, a Concilio Nicaeno usque ad annum 1582 quilibet indagare possit. Eodem autem prorsus artificio, ex Aureis numeris ita distributis Festa mobilia eruuntur, quo ex Epactis. Sit enim explorandum, exempli causa, quando Festa haec celebrata fuerint anno 1450. Quoniam eo anno Aureus numerus fuit 7 et littera Dominicalis d, si Aureus numerus 7 in sinistro latere accipiatur, et prima littera d infra eum occurrens, reperietur e regione hujus litterae d Septuagesima die 1. Februarii, dies Cinerum 18. Februarii, Pascha die 5. Aprilis, etc.

Adventus Domini celebratur semper die Dominico, qui propinquior est Festo S. Andreae Apostoli, nempe a die 27. Novembris inclusive usque ad diem 3. Decembris inclusive, ita ut littera Dominicalis currens, quae reperitur in Kalendario a die 27. Novembris usque ad diem 3. Decembris, indicet Dominicam Adventus. Ut, verbi gratia, si littera Dominicalis est g, Dominica Adventus cadet in diem 2. Decembris; quia ibi est littera g in Kalendario, etc.

Ad finem tandem tabellarum Paschalium apposita est tabula temporaria multorum annorum, e regione quorum omnia Festa mobilia inveniuntur; quae quidem tabula ex tabulis Paschalibus excerpta est, ex quibus infinitae aliae erui possunt pro quibuscumque annis.

Tabella Paschalis antiqua reformata.

Aureus Numer.	Cyclus Epactarum		Litterae Domin.	Septuagesima	Dies Cinerum	Pascha	Ascensio	Pentecostes	Corpus Christi	Dom. post Pentec.	Dominica prima Adventus
16	.....	xxiij	.....	Januarii.	Februarii.	Martii.	Aprilis.	Maji.	Maji.	.....	.....
5	.....	xxij	d	18	4	22	30	10	21	28	29 Nov.
...	.....	xxj	e	19	5	23	1 Maji.	11	22	28	30 ...
13	.....	xx	f	20	6	24	2	12	23	28	1 Dec.
2	.....	xix	g	21	7	25	3	13	24	28	2 ...
...	.....	xviij	A	22	8	26	4	14	25	28	3 ...
10	.....	xvij	b	23	9	27	5	15	26	27	27 Nov.
...	.....	xvj	c	24	10	28	6	16	27	27	28 ...
18	.....	xv	d	25	11	29	7	17	28	27	29 ...
7	.....	xiv	e	26	12	30	8	18	29	27	30 ...
...	.....	xiij	f	27	13	31	9	19	30	27	1 Dec.
15	.....	xij	g	28	14	1 Apr.	10	20	31	27	2 ...
4	.....	xj	A	29	15	2	11	21	1 Junii.	27	3 ...
...	.....	x	b	30	16	3	12	22	2	26	27 Nov.
12	.....	ix	c	31	17	4	13	23	3	26	28 ...
1	.....	viij	d	1 Febr.	18	5	14	24	4	26	29 ...
...	.....	vij	e	2	19	6	15	25	5	26	30 ...
9	.....	vj	f	3	20	7	16	26	6	26	1 Dec.
...	.....	v	g	4	21	8	17	27	7	26	2 ...
17	.....	iv	A	5	22	9	18	28	8	26	3 ...
6	.....	iij	b	6	23	10	19	29	9	25	27 Nov.
...	.....	ij	c	7	24	11	20	30	10	25	28 ...
14	.....	j	d	8	25	12	21	31	11	25	29 ...
3	.....	*	e	9	26	13	22	1 Junii.	12	25	30 ...
...	.....	xxix	f	10	27	14	23	2	13	25	1 Dec.
11	.....	xxviij	g	11	28	15	24	3	14	25	2 ...
...	.....	xxvij	A	12	1 Mart.	16	25	4	15	25	3 ...
19	25	xxvj	b	13	2	17	26	5	16	24	27 Nov.
8	xxv	xxiv	c	14	3	18	27	6	17	24	28 ...
...	.....	.....	d	15	4	19	28	7	18	24	29 ...
...	.....	.....	e	16	5	20	29	8	19	24	30 ...
...	.....	.....	f	17	6	21	30	9	20	24	1 Dec.
...	.....	.....	g	18	7	22	31	10	21	24	2 ...
...	.....	.....	A	19	8	23	1 Junii.	11	22	24	3 ...
...	.....	.....	b	20	9	24	2	12	23	23	27 Nov.
...	.....	.....	c	21	10	25	3	13	24	23	28 ...

Tabula Paschalis nova reformata.

Litterae Domin.	Cyclus Epactarum	Septuagesima	Dies Cinerum	Pascha	Ascensio	Pentecostes	Corpus Christi	Domin. post Pentec.	Dominica prima Adventus
D	23.	18 Jan.	4 Febr.	22 Mart.	30 Apr.	10 Maji	21 Maji	28	29 Nov.
	22. 21. 20. 19. 18. 17. 16.	25 Jan.	11 Febr.	29 Mart.	7 Maji	17 Maji	28 Maji	27	29 ...
	15. 14. 13. 12. 11. 10. 9.	1 Febr.	18 Febr.	5 Apr.	14 Maji	24 Maji	4 Junii	26	29 ...
	8. 7. 6. 5. 4. 3. 2.	8 Febr.	25 Febr.	12 Apr.	21 Maji	31 Maji	11 Junii	25	29 ...
	1. * 29. 28. 27. 26. 25. 25. 24.	15 Febr.	4 Mart.	19 Apr.	28 Maji	7 Junii	18 Junii	24	29 ...
E	23. 22.	19 Jan.	5 Febr.	23 Mart.	1 Maji	11 Maji	22 Maji	28	30 Nov.
	21. 20. 19. 18. 17. 16. 15.	26 Jan.	12 Febr.	30 Mart.	8 Maji	18 Maji	29 Maji	27	30 ...
	14. 13. 12. 11. 10. 9. 8.	2 Febr.	19 Febr.	6 Apr.	15 Maji	25 Maji	5 Junii	26	30 ...
	7. 6. 5. 4. 3. 2. 1.	9 Febr.	26 Febr.	13 Apr.	22 Maji	1 Junii	12 Junii	25	30 ...
	* 29. 28. 27. 26. 25. 25. 24.	16 Febr.	5 Mart.	20 Apr.	29 Maji	8 Junii	19 Junii	24	30 ...
F	23. 22. 21.	20 Jan.	6 Febr.	24 Mart.	2 Maji	12 Maji	23 Maji	28	1 Dec.
	20. 19. 18. 17. 16. 15. 14.	27 Jan.	13 Febr.	31 Mart.	9 Maji	19 Maji	30 Maji	27	1 ...
	13. 12. 11. 10. 9. 8. 7.	3 Febr.	20 Febr.	7 Apr.	16 Maji	26 Maji	6 Junii	26	1 ...
	6. 5. 4. 3. 2. 1. *	10 Febr.	27 Febr.	14 Apr.	23 Maji	2 Junii	13 Junii	25	1 ...
	29. 28. 27. 26. 25. 25. 24.	17 Febr.	6 Mart.	21 Apr.	30 Maji	9 Junii	20 Junii	24	1 ...
G	23. 22. 21. 20.	21 Jan.	7 Febr.	25 Mart.	3 Maji	13 Maji	24 Maji	28	2 Dec.
	19. 18. 17. 16. 15. 14. 13.	28 Jan.	14 Febr.	1 Apr.	10 Maji	20 Maji	31 Maji	27	2 ...
	12. 11. 10. 9. 8. 7. 6.	4 Febr.	21 Febr.	8 Apr.	17 Maji	27 Maji	7 Junii	26	2 ...
	5. 4. 3. 2. 1. * 29.	11 Febr.	28 Febr.	15 Apr.	24 Maji	3 Junii	14 Junii	25	2 ...
	28. 27. 26. 25. 25. 24.	18 Febr.	7 Mart.	22 Apr.	31 Maji	10 Junii	21 Junii	24	2 ...
A	23. 22. 21. 20. 19.	22 Jan.	8 Febr.	26 Mart.	4 Maji	14 Maji	25 Maji	28	3 Dec.
	18. 17. 16. 15. 14. 13. 12.	29 Jan.	15 Febr.	2 Apr.	11 Maji	21 Maji	1 Junii	27	3 ...
	11. 10. 9. 8. 7. 6. 5.	5 Febr.	22 Febr.	9 Apr.	18 Maji	28 Maji	8 Junii	26	3 ...
	4. 3. 2. 1. * 29. 28.	12 Febr.	1 Mart.	16 Apr.	25 Maji	4 Junii	15 Junii	25	3 ...
	27. 26. 25. 25. 24.	19 Febr.	8 Mart.	23 Apr.	1 Junii	11 Junii	22 Junii	24	3 ...
B	23. 22. 21. 20. 19. 18.	23 Jan.	9 Febr.	27 Mart.	5 Maji	15 Maji	26 Maji	27	27 Nov.
	17. 16. 15. 14. 13. 12. 11.	30 Jan.	16 Febr.	3 Apr.	12 Maji	22 Maji	2 Junii	26	27 ...
	10. 9. 8. 7. 6. 5. 4.	6 Febr.	23 Febr.	10 Apr.	19 Maji	29 Maji	9 Junii	25	27 ...
	3. 2. 1. * 29. 28. 27.	13 Febr.	2 Mart.	17 Apr.	26 Maji	5 Junii	16 Junii	24	27 ...
	26. 25. 25. 24.	20 Febr.	9 Mart.	24 Apr.	2 Junii	12 Junii	23 Junii	23	27 ...
C	23. 22. 21. 20. 19. 18. 17.	24 Jan.	10 Febr.	28 Mart.	6 Maji	16 Maji	27 Maji	27	28 Nov.
	16. 15. 14. 13. 12. 11. 10.	31 Jan.	17 Febr.	4 Apr.	13 Maji	23 Maji	3 Junii	26	28 ...
	9. 8. 7. 6. 5. 4. 3.	7 Febr.	24 Febr.	11 Apr.	20 Maji	30 Maji	10 Junii	25	28 ...
	2. 1. * 29. 28. 27. 26. 25.	14 Febr.	3 Mart.	18 Apr.	27 Maji	6 Junii	17 Junii	24	28 ...
	25. 24.	21 Febr.	10 Mart.	25 Apr.	3 Junii	13 Junii	24 Junii	23	28 ...

Tabella temporaria Festorum mobilium.

Anno Dom.	Litterae Domin.	Aureus Numerus	Epactae	Septuagesima	Dies Cinerum	Pascha	Ascensio	Pentecostes	Corpus Christi	Indictiones	Dominicae post Pentec.	Dominica prima Adventus
1886	c	6	xxv	21 Febr.	10 Mart.	25 Apr.	3 Junii	13 Junii	24 Junii	14	23	28 Nov.
1887	b	7	vj	6 Febr.	23 Febr.	10 Apr.	19 Maji	29 Maji	9 Junii	15	25	27 Nov.
1888	A g	8	xvij	29 Jan.	15 Febr.	1 Apr.	10 Maji	20 Maji	31 Maji	1	27	2 Dec.
1889	f	9	xxviij	17 Febr.	6 Mart.	21 Apr.	30 Maji	9 Junii	20 Junii	2	24	1 Dec.
1890	e	10	ix	2 Febr.	19 Febr.	6 Apr.	15 Maji	25 Maji	5 Junii	3	26	30 Nov.
1891	d	11	xx	25 Jan.	11 Febr.	29 Mart.	7 Maji	17 Maji	28 Maji	4	27	29 Nov.
1892	c b	12	j	14 Febr.	2 Mart.	17 Apr.	26 Maji	5 Junii	16 Junii	5	24	27 Nov.
1893	A	13	xij	29 Jan.	15 Febr.	2 Apr.	11 Maji	21 Maji	1 Junii	6	27	3 Dec.
1894	g	14	xxiij	21 Jan.	7 Febr.	25 Mart.	3 Maji	13 Maji	24 Maji	7	28	2 Dec.
1895	f	15	iv	10 Febr	27 Febr.	14 Apr.	23 Maji	2 Junii	13 Junii	8	25	1 Dec.
1896	e d	16	xv	2 Febr.	19 Febr.	5 Apr.	14 Maji	24 Maji	4 Junii	9	26	29 Nov.
1897	c	17	xxvj	14 Febr.	3 Mart.	18 Apr.	27 Maji	6 Junii	17 Junii	10	24	28 Nov.
1898	b	18	vij	6 Febr.	23 Febr.	10 Apr.	19 Maji	29 Maji	9 Junii	11	25	27 Nov.
1899	A	19	xviij	29 Jan.	15 Febr.	2 Apr.	11 Maji	21 Maji	1 Junii	12	27	3 Dec.
1900	g	1	xxix	11 Febr.	28 Febr.	15 Apr.	24 Maji	3 Junii	14 Junii	13	25	2 Dec.
1901	f	2	x	3 Febr.	20 Febr.	7 Apr.	16 Maji	26 Maji	6 Junii	14	26	1 Dec.
1902	e	3	xxj	26 Jan.	12 Febr.	30 Mart.	8 Maji	18 Maji	29 Maji	15	27	30 Nov.
1903	d	4	ij	8 Febr.	25 Febr.	12 Apr.	21 Maji	31 Maji	11 Junii	1	25	29 Nov.
1904	c b	5	xiij	31 Jan.	17 Febr.	3 Apr.	12 Maji	22 Maji	2 Junii	2	26	27 Nov.
1905	A	6	xxiv	19 Febr.	8 Mart.	23 Apr.	1 Junii	11 Junii	22 Junii	3	24	3 Dec.
1906	g	7	v	11 Febr.	28 Febr.	15 Apr.	24 Maji	3 Junii	14 Junii	4	25	2 Dec.
1907	f	8	xvj	27 Jan.	13 Febr.	31 Mart.	9 Maji	19 Maji	30 Maji	5	27	1 Dec.
1908	e d	9	xxvij	16 Febr.	4 Mart.	19 Apr.	28 Maji	7 Junii	18 Junii	6	24	29 Nov.
1909	c	10	viij	7 Febr.	24 Febr.	11 Apr.	20 Maji	30 Maji	10 Junii	7	25	28 Nov.
1910	b	11	xix	23 Jan.	9 Febr.	27 Mart	5 Maji	15 Maji	26 Maji	8	27	27 Nov.
1911	A	12	*	12 Febr.	1 Mart.	16 Apr.	25 Maji	4 Junii	15 Junii	9	25	3 Dec.
1912	g f	13	xj	4 Febr.	21 Febr.	7 Apr.	16 Maji	26 Maji	6 Junii	10	26	1 Dec.
1913	e	14	xxij	19 Jan.	5 Febr.	23 Mart.	1 Maji	11 Maji	22 Maji	11	28	30 Nov.
1914	d	15	iij	8 Febr.	25 Febr.	12 Apr.	21 Maji	31 Maji	11 Junii	12	25	29 Nov.
1915	c	16	xiv	31 Jan.	17 Febr.	4 Apr.	13 Maji	23 Maji	3 Junii	13	26	28 Nov.
1916	b A	17	xxv	20 Febr.	8 Mart.	23 Apr.	1 Junii	11 Junii	22 Junii	14	24	3 Dec.
1917	g	18	vj	4 Febr.	21 Febr.	8 Apr	17 Maji	27 Maji	7 Junii	15	26	2 Dec.
1918	f	19	xvij	27 Jan.	13 Febr.	31 Mart.	9 Maji	19 Maji	30 Maji	1	27	1 Dec.
1919	e	1	xxix	16 Febr.	5 Mart.	20 Apr.	29 Maji	8 Junii	19 Junii	2	24	30 Nov.
1920	d c	2	x	1 Febr.	18 Febr.	4 Apr.	13 Maji	23 Maji	3 Junii	3	26	28 Nov.
1921	b	3	xxj	23 Jan.	9 Febr.	27 Mart.	5 Maji	15 Maji	26 Maji	4	27	27 Nov.
1922	A	4	ij	12 Febr.	1 Mart.	16 Apr.	25 Maji	4 Junii	15 Junii	5	25	3 Dec.
1923	g	5	xiij	28 Jan.	14 Febr.	1 Apr.	10 Maji	20 Maji	31 Maji	6	27	2 Dec.
1924	f e	6	xxiv	17 Febr.	5 Mart.	20 Apr.	29 Maji	8 Junii	19 Junii	7	24	30 Nov.
1925	d	7	v	8 Febr.	25 Febr.	12 Apr.	21 Maji	31 Maji	11 Junii	8	25	29 Nov.
1926	c	8	xvj	31 Jan.	17 Febr.	4 Apr.	13 Maji	23 Maji	3 Junii	9	26	28 Nov.
1927	b	9	xxvij	13 Febr.	2 Mart.	17 Apr.	26 Maji	5 Junii	16 Junii	10	24	27 Nov.
1928	A g	10	viij	5 Febr.	22 Febr.	8 Apr.	17 Maji	27 Maji	7 Junii	11	26	2 Dec.
1929	f	11	xix	27 Jan.	13 Febr.	31 Mart.	9 Maji	19 Maji	30 Maji	12	27	1 Dec.
1930	e	12	*	16 Febr.	5 Mart.	20 Apr.	29 Maji	8 Junii	19 Junii	13	24	30 Nov.
1931	d	13	xj	1 Febr.	18 Febr.	5 Apr.	14 Maji	24 Maji	4 Junii	14	26	29 Nov.
1932	c b	14	xxij	24 Jan.	10 Febr.	27 Mart.	5 Maji	15 Maji	26 Maji	15	27	27 Nov.
1933	A	15	iij	12 Febr.	1 Mart.	16 Apr.	25 Maji	4 Junii	15 Junii	1	25	3 Dec.
1934	g	16	xiv	28 Jan.	14 Febr.	1 Apr.	10 Maji	20 Maji	31 Maji	2	27	2 Dec.
1935	f	17	xxv	17 Febr.	6 Mart.	21 Apr.	30 Maji	9 Junii	20 Junii	3	24	1 Dec.
1936	e d	18	vj	9 Febr.	26 Febr.	12 Apr.	21 Maji	31 Maji	11 Junii	4	25	29 Nov
1937	c	19	xvij	24 Jan.	10 Febr.	28 Mart.	6 Maji	16 Maji	27 Maji	5	27	28 Nov.
1938	b	1	xxix	13 Febr.	2 Mart.	17 Apr.	26 Maji	5 Junii	16 Junii	6	24	27 Nov.
1939	A	2	x	5 Febr.	22 Febr.	9 Apr.	18 Maji	28 Maji	8 Junii	7	26	3 Dec.
1940	g f	3	xxj	21 Jan.	7 Febr.	24 Mart.	2 Maji	12 Maji	23 Maji	8	28	1 Dec.
1941	e	4	ij	9 Febr.	26 Febr.	13 Apr.	22 Maji	1 Junii	12 Junii	9	25	30 Nov.
1942	d	5	xiij	1 Febr.	18 Febr.	5 Apr.	14 Maji	24 Maji	4 Junii	10	26	29 Nov.
1943	c	6	xxiv	21 Febr.	10 Mart.	25 Apr.	3 Junii	13 Junii	24 Junii	11	23	28 Nov.
1944	b A	7	v	6 Febr.	23 Febr.	9 Apr.	18 Maji	28 Maji	8 Junii	12	26	3 Dec.
1945	g	8	xvj	28 Jan.	14 Febr.	1 Apr.	10 Maji	20 Maji	31 Maji	13	27	2 Dec.

Kalendarium.

Januarius.

C. E.	L. D.	D. M	
*	A Kal.	1	CIRCUMCISIO DOMINI. duplex.
xxix	b iv	2	Octava S. Stephani, duplex, cum Commemoratione Octavarum.
xxviij	c iij	3	Octava S. Joannis Apostoli et Evang., duplex, cum Commem. Octavae SS. Innocentium.
xxvij	d Prid.	4	Octava SS. Innocentium, duplex.
xxvj	e Non.	5	Vigilia Epiphaniae, semid., cum Comm. S. Telesphori Papae et Martyris.
25. xxv	f viij	6	Epiphania Domini, duplex.
xxiv	g vij	7	De Octava Epiphaniae, semiduplex.
xxiij	A vj	8	De Octava.
xxij	b v	9	De Octava.
xxj	c iv	10	De Octava.
xx	d iij	11	De Octava, et Commemoratio S. Hygini Papae et Martyris.
xix	e Prid.	12	De Octava.
xviij	f Idib.	13	Octava Epiphaniae, duplex. * Dominica ij. post Epiphaniam, SS. NOMINIS JESU, duplex.
xvij	g xix	14	Hilarii Ep., Conf. et Eccl. Doct., duplex, cum Commem. S. Felicis Presb. et Martyris.
xvj	A xviij	15	Pauli primi Eremitae, Conf. duplex. cum Commem. S. Mauri Abbatis.
xv	b xvij	16	Marcelli Papae et Mart., semiduplex.
xiv	c xvj	17	Antonii Abbatis, duplex.
xiij	d xv	18	Cathedra S. Petri Romae, dupl. et Comm. S. Priscae Virginis et Martyris.
xij	e xiv	19	Canuti Regis et Martyris, semiduplex ad libitum, cum Commemoratione SS. Marii, Marthae, Audifacis et Abachum Martyrum. Item SS. Marii, Marthae, Audifacis et Abachum Martyrum.
xj	f xiij	20	Fabiani et Sebastiani Mart., duplex.
x	g xij	21	Agnetis Virginis et Martyris, duplex.
ix	A xj	22	Vincentii et Anastasii Mart., semidupl.
viij	b x	23	Raymundi de Pennafort Conf., semiduplex, cum Commem. S. Emerentianae Virginis et Martyris.
vij	c ix	24	Timothei Episcopi et Martyris, duplex.
vj	d viij	25	Conversio S. Pauli Apost., duplex.
v	e vij	26	Polycarpi Episc. et Mart., duplex.
iv	f vj	27	Joannis Chrysostomi Episcopi, Conf. et Ecclesiae Doctoris, duplex.
iij	g v	28	Agnetis secundo.
ij	A iv	29	Francisci Salesii Episc., Confess. et Ecclesiae Doctoris, duplex.
j	b iij	30	Martinae Virg. et Mart., semiduplex.
*	c Prid.	31	Petri Nolasci Confessoris, duplex.

Februarius.

xxix	d Kal.	1	Ignatii Episc. et Mart., duplex.
xxviij	e iv	2	PURIFICATIO B. M. V. duplex.
xxvij	f iij	3	Blasii Episcopi et Martyris.
25. xxvj	g Prid.	4	Andreae Corsini Episc. et Conf., dupl.
xxv. xxiv	A Non.	5	Agathae Virginis et Martyris, duplex.
xxiij	b viij	6	Titi Episc. et Conf., duplex, cum Comm. S. Dorotheae Virg. et Mart.
xxij	c vij	7	Romualdi Abbatis, duplex.
xxj	d vj	8	Joannis de Matha Conf., duplex.
xx	e v	9	Cyrilli Episc. Alexandrini, Conf. et Eccl. Doct., duplex, cum Commem. S. Apolloniae Virginis et Martyris.
xix	f iv	10	Scholasticae Virginis, duplex.
xviij	g iij	11	
xvij	A Prid.	12	
xvj	b Idib.	13	
xv	c xvj	14	Valentini Presbyteri et Martyris.
xiv	d xv	15	Faustini et Jovitae Martyrum.
xiij	e xiv	16	
xij	f xiij	17	
xj	g xij	18	Simeonis Episcopi et Martyris.
x	A xj	19	
ix	b x	20	
viij	c ix	21	
vij	d viij	22	Cathedra S. Petri Antiochiae, duplex.
vj	e vij	23	Petri Damiani Ep., Conf. et Eccl. Doct., duplex, cum Commem. Vigiliae.
v	f vj	24	MATHIAE APOSTOLI, duplex.
iv	g v	25	
iij	A iv	26	
ij	b iij	27	
j	c Prid.	28	
			In anno bissextili Februarius est dierum 29, et Festum S. Mathiae celebratur 25. Februarii, et bis dicitur Sexto Kalendas, id est die 24. et die 25.; et Littera Dominicalis, quae assumpta fuit in mense Januario, mutatur in praecedentem, ut, si in Januario Littera Dominicalis fuit A, mutetur in praecedentem, quae est g etc., et Littera f bis servit, 24. et 25.

Martius.

*	d Kal.	1	
xxix	e vj	2	
xxviij	f v	3	
xxvij	g iv	4	Casimiri Conf., semiduplex, et Comm. S. Lucii Papae et Martyris.
xxvj	A iij	5	
25. xxv	b Prid.	6	
xxiv	c Non.	7	Thomae de Aquino Confessoris et Eccl. Doct., duplex, et Comm. SS. Perpetuae et Felicitatis Martyrum.
xxiij	d viij	8	Joannis de Deo Confessoris, duplex.
xxij	e vij	9	Franciscae Viduae Romanae, dupl.
xxj	f vj	10	Quadraginta Martyrum, semiduplex.
xx	g v	11	
xix	A iv	12	Gregorii Papae, Confessoris et Ecclesiae Doctoris, duplex.
xviij	b iij	13	
xvij	c Prid.	14	
xvj	d Idib.	15	
xv	e xvij	16	
xiv	f xvj	17	Patritii Episcopi et Conf., duplex.
xiij	g xv	18	Cyrilli Episc. Hierosol. Conf. et Eccl. Doct., duplex.
xij	A xiv	19	Joseph Confessoris, Sponsi B. Mariae V., duplex.
xj	b xiij	20	
x	c xij	21	Benedicti Abbatis, duplex.
ix	d xj	22	
viij	e x	23	
vij	f ix	24	

Kalendarium.

C. E.	L.	D.	D.	M.	
vj	g	viij	25		ANNUNTIATIO B. MARIAE VIRGINIS, duplex.
v	A	vij	26		
iv	b	vj	27		
iij	c	v	28		
ij	d	iv	29		
j	e	iij	30		
*	f	Prid.	31		
					* Feria vj. post Dominicam Passionis, Septem Dolorum beatae Mariae Virginis, duplex.

Aprilis.

xxix	g	Kal.	1		
xxviij	A	iv	2		Francisci de Paula Conf., duplex.
xxvij	b	iij	3		
25. xxvj	c	Prid.	4		Isidori Episc., Conf. et Eccl. Doct., duplex.
xxv. xxiv	d	Non.	5		Vincentii Ferrerii Conf., duplex.
xxiij	e	viij	6		
xxij	f	vij	7		
xxj	g	vj	8		
xx	A	v	9		
xix	b	iv	10		
xviij	c	iij	11		Leonis I. Papae, Conf. et Eccl. Doct., duplex.
xvij	d	Prid.	12		
xvj	e	Idib.	13		Hermenegildi Regis, Martyris, semid.
xv	f	xviij	14		Justini Mart., duplex, cum Commem. SS. Tiburtii, Valeriani, et Maximi Martyrum.
xiv	g	xvij	15		
xiij	A	xvj	16		
xij	b	xv	17		Aniceti Papae et Martyris.
xj	c	xiv	18		
x	d	xiij	19		
ix	e	xij	20		
viij	f	xj	21		Anselmi Episc., Conf. et Eccl. Doct., duplex.
vij	g	x	22		Soteris et Caji Pontificum et Mart., semiduplex.
vj	A	ix	23		Georgii Martyris, semiduplex.
v	b	viij	24		Fidelis a Sigmaringa Mart., duplex.
iv	c	vij	25		MARCI EVANGELISTAE, duplex.
iij	d	vj	26		Cleti et Marcellini Pont. et Mart., semiduplex.
ij	e	v	27		
j	f	iv	28		Pauli a Cruce Confessoris, duplex, et Commemoratio S. Vitalis Martyris.
*	g	iij	29		Petri Martyris, duplex.
xxix	A	Prid.	30		Catharinae Senensis Virg., duplex.
					* Dominica iij. post Pascha, PATROCINII S. JOSEPH, duplex.

Maius.

xxviij	b	Kal.	1		PHILIPPI ET JACOBI APOST., duplex.
xxvij	c	vj	2		Athanasii Episc., Conf. et Eccl. Doct., duplex.
xxvj	d	v	3		INVENTIO S. CRUCIS, duplex, et Commemoratio SS. Alexandri, Eventii et Theoduli Mart., ac Juvenalis Episc. et Conf. in Missis privatis tantum.
25. xxv	e	iv	4		Monicae Viduae, duplex.
xxiv	f	iij	5		Pii V. Papae et Conf., duplex.
xxiij	g	Prid.	6		Joannis ante portam Latinam, duplex.
xxij	A	Non.	7		Stanislai Episc. et Mart., duplex.
xxj	b	viij	8		Apparitio S. Michaelis Arch., duplex.
xx	c	vij	9		Gregorii Nazianzeni Episcopi, Conf. et Ecclesiae Doctoris, duplex.
xix	d	vj	10		Antonini Episc. et Confess., duplex, cum Commem. SS. Gordiani et Epimachi Mart.
xviij	e	v	11		
xvij	f	iv	12		Nerei, Achillei, Domitillae Virg., atque Pancratii Martyrum, semiduplex.
xvj	g	iij	13		
xv	A	Prid.	14		Bonifacii Martyris.
xiv	b	Idib.	15		
xiij	c	xvij	16		Ubaldi Episc. et Conf., semiduplex.
xij	d	xvj	17		Paschalis Baylon Conf., duplex.
xj	e	xv	18		Venantii Martyris, duplex.
x	f	xiv	19		Petri Coelestini Papae et Confessoris, duplex, cum Commem. S. Pudentianae Virginis.
ix	g	xiij	20		Bernardini Senensis Confess., semid.
viij	A	xij	21		
vij	b	xj	22		
vj	c	x	23		
v	d	ix	24		
iv	e	viij	25		Gregorii VII. Papae et Conf., duplex, cum Commem. S. Urbani Papae et Mart.
iij	f	vij	26		Philippi Nerii Confessoris, duplex, cum Commem. S. Eleutherii Papae et Martyris.
ij	g	vj	27		Mariae Magdalenae de Pazzis Virginis, semiduplex, cum Commem. S. Joannis Papae et Martyris.
j	A	v	28		Augustini Episc. et Conf., duplex.
*	b	iv	29		
xxix	c	iij	30		Felicis Papae et Martyris.
xxviij	d	Prid.	31		Angelae Mericiae Virg., dupl., et Commemoratio S. Petronillae Virginis.
					* Feria vj. post Octavam SS. Corporis Christi, Sacratissimi Cordis Jesu, duplex.

Junius.

xxvij	e	Kal.	1		
25. xxvj	f	iv	2		Marcellini, Petri atque Erasmi Mart.
xxv. xxiv	g	iij	3		
xxiij	A	Prid.	4		Francisci Caracciolo Conf., duplex.
xxij	b	Non.	5		Bonifacii Episcopi et Mart., duplex.
xxj	c	viij	6		Norberti Episcopi et Conf., duplex.
xx	d	vij	7		
xix	e	vj	8		
xviij	f	v	9		Primi et Feliciani Martyrum.
xvij	g	iv	10		Margaritae Viduae, Reginae Scotiae, semiduplex.
xvj	A	iij	11		Barnabae Apostoli, duplex.
xv	b	Prid.	12		Joannis a S. Facundo Confess., duplex, cum Commem. SS. Basilidis, Cyrini, Naboris et Nazarii Martyrum.
xiv	c	Idib.	13		Antonii de Padua Confess., duplex.
xiij	d	xviij	14		Basilii Episcopi, Confessoris et Ecclesiae Doctoris, duplex.
xij	e	xvij	15		Viti, Modesti atque Crescentiae Mart.
xj	f	xvj	16		
x	g	xv	17		
ix	A	xiv	18		Marci et Marcelliani Martyrum.
viij	b	xiij	19		Julianae de Falconeriis Virginis, dupl., et Commemoratio SS. Gervasii et Protasii Mart.
vij	c	xij	20		Silverii Papae et Martyris.
vj	d	xj	21		Aloysii Gonzagae Conf., duplex.
v	e	x	22		Paulini Episcopi et Confessoris.
iv	f	ix	23		Vigilia.
iij	g	viij	24		Nativitas S. Joannis Baptistae, dupl.
ij	A	vij	25		Guilielmi Abbatis, duplex, et Commem. Octavae Nativitatis S. Joannis.
j	b	vj	26		Joannis et Pauli Martyrum, duplex, et Commemoratio Octavae.

Kalendarium.

C. E.	L.	D.	D.	M.	
*	c	v	27		De Octava Nativitatis S. Joannis, semiduplex.
xxix	d	iv	28		Leonis II. Papae et Confess., semidupl., et Commem. Octavae et Vigiliae.
xxviij	e	iij	29		Petri et Pauli Apostolorum, duplex.
xxvij	f	Prid.	30		Commemoratio S. Pauli Apostoli, dupl. et Comm. Oct. Nativ. S. Joannis.

Julius.

				* Dominica j. Julii, PRETIOSISSIMI SANGUINIS D. N. J. C. duplex.
xxvj	g	Kal.	1	Octava S. Joannis Baptistae, dupl., cum Comm. Octavae Apostolorum.
25. xxv	A	vj	2	VISITATIO B. M. V., dupl., cum Comm. SS. Processi et Martiniani Martyrum in Missis privatis tantum.
xxiv	b	v	3	De Octava SS. Apost., semiduplex.
xxiij	c	iv	4	De Octava.
xxij	d	iij	5	Cyrilli et Methodii Pont. et Conf., duplex, cum Commem. Octavae.
xxj	e	Prid.	6	Octava SS. Apost. Petri et Pauli, dupl.
xx	f	Non.	7	
xix	g	viij	8	Elisabeth Reginae Portug., Vid., semid.
xviij	A	vij	9	
xvij	b	vj	10	Septem Fratrum, et SS. Rufinae ac Secundae Virg. et MM., semidupl.
xvj	c	v	11	Pii I. Papae et Martyris.
xv	d	iv	12	Joannis Gualberti Abbatis, duplex, et Commem. SS. Naboris et Felicis Martyrum.
xiv	e	iij	13	Anacleti Papae et Mart., semiduplex.
xiij	f	Prid.	14	Bonaventurae Episcopi, Confessoris et Ecclesiae Doctoris, duplex.
xij	g	Idib.	15	Henrici Imperatoris, Conf., semidupl.
xj	A	xvij	16	B. M. V. de Monte Carmelo, duplex.
x	b	xvj	17	Alexii Confessoris, semiduplex.
ix	c	xv	18	Camilli de Lellis Conf., duplex, cum Comm. SS. Symphorosae et septem filiorum, Martyrum.
viij	d	xiv	19	Vincentii a Paulo Conf., duplex.
vij	e	xiij	20	Hieronymi Æmiliani Confessoris, duplex, cum Commem. S. Margaritae Virginis et Martyris.
vj	f	xij	21	Praxedis Virginis.
v	g	xj	22	Mariae Magdalenae, duplex.
iv	A	x	23	Apollinaris Episc. et Mart., duplex, cum Commem. S. Liborii Episc. et Conf.
iij	b	ix	24	Vigilia, et Commem. S. Christinae Virginis et Martyris.
ij	c	viij	25	JACOBI APOSTOLI, duplex, cum Comm. S. Christophori Martyris in Missis privatis tantum.
j	d	vij	26	ANNAE MATRIS B. M. V. duplex.
*	e	vj	27	Pantaleonis Martyris.
xxix	f	v	28	Nazarii et Celsi Mart., Victoris Papae et Mart., ac Innocentii Papae et Confess., semiduplex.
xxviij	g	iv	29	Marthae Virginis, semid. cum Comm. SS. Felicis Papae, Simplicii, Faustini et Beatricis Martyrum.
xxvij	A	iij	30	Abdon et Sennen Martyrum.
25. xxvj	b	Prid.	31	Ignatii Confessoris, duplex.

Augustus.

xxv. xxiv	c	Kal.	1	Petri ad Vincula, duplex, et Commem. SS. Machabaeorum Martyrum.
xxiij	d	iv	2	Alphonsi Mariae de Ligorio Episcopi, Conf. et Eccl. Doct. dupl. cum Comm. S. Stephani Papae et Martyris.
xxij	e	iij	3	Inventio S. Stephani Protomart., semiduplex.
xxj	f	Prid.	4	Dominici Confessoris, duplex.
xx	g	Non.	5	Dedicatio S. Mariae ad Nives, duplex.
xix	A	viij	6	Transfiguratio Domini, dupl., et Commemoratio SS. Xysti, Felicissimi et Agapiti Papae Martyrum.
xviij	b	vij	7	Cajetani Conf., duplex, cum Commem. S. Donati Episcopi et Martyris.
xvij	c	vj	8	Cyriaci, Largi et Smaragdi Mart., semiduplex.
xvj	d	v	9	Vigilia, cum Comm. S. Romani Mart.
xv	e	iv	10	LAURENTII MARTYRIS, duplex.
xiv	f	iij	11	De Octava S. Laurentii, semiduplex, cum Comm. SS. Tiburtii et Susannae Martyrum.
xiij	g	Prid.	12	Clarae Virginis, duplex, cum Commemoratione Octavae.
xij	A	Idib.	13	De Octava, semid., cum Comm. SS. Hippolyti et Cassiani Martyrum.
xj	b	xix	14	Vigilia, cum Comm. Octavae et S. Eusebii Confessoris.
x	c	xviij	15	Assumptio B. M. V., duplex. * Dom. infra Octavam Assumpt. B. M. V., S. JOACHIM CONFESS., Patris ejusdem B. M. V., duplex.
ix	d	xvij	16	Hyacinthi Conf., dupl. et Comm. Octavarum Assumptionis et S. Laurentii.
viij	e	xvj	17	Octava S. Laurentii, duplex, et Comm. Octavae Assumptionis.
vij	f	xv	18	De Octava, semid. et Comm. S. Agapiti Martyris.
vj	g	xiv	19	De Octava.
v	A	xiij	20	Bernardi Abbatis et Ecclesiae Doctoris, duplex, et Commemor. Octavae Assumptionis.
iv	b	xij	21	Joannae Franciscae de Chantal, Viduae duplex, et Commem. Octavae.
iij	c	xj	22	Oct. Assumpt. B. M. V., dupl. et Comm. SS. Timothei, Hippolyti et Symphoriani Martyrum.
ij	d	x	23	Philippi Benitii Confessoris, duplex, et Commemoratio Vigiliae.
j	e	ix	24	BARTHOLOMAEI APOST. dupl. (Romae celebratur die 25.)
*	f	viij	25	Ludovici Regis, Conf. semid. (Romae 26.)
xxix	g	vij	26	Zephyrini Papae et Martyris.
xxviij	A	vj	27	Josephi Calasanctii Conf., duplex.
xxvij	b	v	28	Augustini Episcopi, Confessoris et Ecclesiae Doctoris, duplex, et Comm. S. Hermetis Martyris.
xxvj	c	iv	29	Decollatio S. Joannis Baptistae, dupl. et Commemoratio S. Sabinae Mart.
25. xxv	d	iij	30	Rosae Virginis Limanae, duplex, et Comm. SS. Felicis et sociorum MM.
xxiv	e	Prid.	31	Raymundi Nonnati Conf., duplex.

September.

xxiij	f	Kal.	1	Ægidii Abbatis, et Comm. SS. duodecim Fratrum Martyrum.
xxij	g	iv	2	Stephani Regis, Confessoris, semiduplex.
xxj	A	iij	3	
xx	b	Prid.	4	
xix	c	Non.	5	Laurentii Justiniani Episc. et Conf., semiduplex.
xviij	d	viij	6	
xvij	e	vij	7	
xvj	f	vj	8	NATIVITAS B. M. V., duplex, cum Commemoratione S. Adriani Mart. in Missis privatis tantum. * Dom. infra Oct. Nativit. B. Mariae, SS. Nominis ejusdem B. M. V., dupl.

Rubricae Generales Missalis.

MISSA quotidie dicitur secundum ordinem Officii : de Festo duplici, vel semiduplici, vel simplici : de Dominica, vel Feria, vel Vigilia, vel Octava : et extra ordinem Officii, Votiva, vel pro Defunctis.

I. De Duplici.

MISSA dicitur de Duplici illis diebus, quibus in Kalendario ponitur haec nota Duplex, et in Festis mobilibus, quandocumque Officium est duplex. In Duplicibus dicitur una tantum Oratio, nisi aliqua commemoratio fieri debeat. Alia omnia dicuntur ut in propriis Missis assignatum est. Quando dici debeat Gloria in excelsis, et Credo, inferius ponitur in propriis Rubricis.

II. De Semiduplici, et Simplici.

MISSA de Semiduplici dicitur, quando in Kalendario ponitur haec vox Semiduplex. Praeterea in Dominicis, et diebus infra Octavas. In semiduplicibus tam Festis, quam Dominicis, et infra Octavas, dicuntur plures Orationes, ut infra dicetur in Rubrica de Orationibus. Infra Octavam dicitur Missa sicut in die Festi, nisi propriam Missam habuerit : in Dominicis vero, sicut in propriis locis assignatur. De Simplici dicitur Missa sicut de Semiduplici, ut suis locis ponitur.

III. De Feria et Vigilia.

1. MISSA de Feria dicitur, quando non occurrit Festum, vel Octava, vel Sabbatum, in quo fiat Officium B. Mariae. In Feriis tamen Quadragesimae, Quatuor Temporum, Rogationum, et Vigiliarum, etiamsi duplex, vel semiduplex Festum, vel Octava occurrat, in Ecclesiis Cathedralibus, et Collegiatis cantantur duae Missae : una de Festo post Tertiam, alia de Feria post Nonam.

2. In Vigiliis autem, et Feriis Quatuor Temporum, vel Feria ij. Rogationum, quae veniunt infra Octavam, Missa dicitur de Vigilia, vel Feriis supradictis, cum commemoratione Octavae : praeterquam infra Octavam Corporis Christi, in qua in Ecclesiis Cathedralibus et Collegiatis cantantur duae Missae, una de Octava post Tertiam, alia de Vigilia post Nonam : in Missis autem privatis dicitur Missa de Octava cum commemoratione Vigiliae. Si autem in die Vigiliae, vel praedictis Feriis fiat Officium de aliquo Festo, tunc dicitur Missa de Festo, cum commemoratione Octavae, et Vigiliae, vel Feriarum praedictarum. Quod si Vigilia occurrat in die alicujus Festi ex majoribus primae classis, in Missa non fit commemoratio de ea, sicut nec in Officio.

3. Si Festum habens Vigiliam celebretur Feria ij., Missa Vigiliae dicitur in Sabbato, sicut etiam de ea fit Officium, excepta Vigilia Nativitatis Domini, et Epiphaniae.

4. Missa Vigiliae in Adventu occurrentis, dicitur cum commemoratione Feriae Adventus, licet de ea non sit factum Officium : Vigilia Nativitatis excepta.

5. Si in Quadragesima, et Quatuor Temporibus occurrat Vigilia, dicatur Missa de Feria, cum commemoratione Vigiliae.

6. Tempore Paschali non dicitur Missa de Vigilia, nisi in Vigilia Ascensionis, quae tamen non jejunatur, sicut nec Vigilia Epiphaniae.

IV. De Missis Votivis Sanctae Mariae, et aliis.

1. IN Sabbatis non impeditis Festo duplici, vel semiduplici, Octava, Vigilia, Feria Quadragesimae, vel Quatuor Temporum, vel Officio alicujus Dominicae quae supersit, in praecedens Sabbatum translato, dicitur Missa de S. Maria secundum varietatem temporum, ut in fine Missalis ponitur.

2. In Adventu autem, licet Officium non fiat de S. Maria in Sabbato, dicitur tamen Missa principalis de ea, cum commemoratione de Adventu, nisi fuerint Quatuor Tempora, vel Vigilia, ut supra.

3. Aliis diebus infra hebdomadam, quando Officium fit de Feria, et non est resumenda Missa Dominicae praecedentis, quae fuerit impedita (exceptis Feriis Adventus, Quadragesimae, Quatuor Temporum, Rogationum, et Vigiliarum), dici potest aliqua ex Missis Votivis, etiam in principali Missa, quae vocatur Conventualis, secundum ordinem dierum in fine Missalis assignatum, cum commemoratione Feriae, de qua factum est Officium. Quae tamen Missae, et omnes aliae Votivae, in Missis privatis dici possunt pro arbitrio Sacerdotum, quocumque die Officium non est duplex, aut Dominica, cum commemoratione ejus de quo factum est Officium, et commemoratione item Festi simplicis, si de aliquo occurrat eo die fieri commemorationem in Officio. Id vero passim non fiat, nisi rationabili de causa. Et quoad fieri potest, Missa cum Officio conveniat.

V. De Missis Defunctorum.

1. PRIMA die cujusque mensis (extra Adventum, Quadragesimam, et Tempus Paschale) non impedita Officio duplici vel semiduplici, dicitur Missa principalis generaliter pro defunctis Sacerdotibus, benefactoribus, et aliis. Si vero in ea fuerit Festum simplex, vel Feria quae propriam habeat Missam, aut resumenda sit Missa Dominicae praecedentis, quae fuit impedita, et infra hebdomadam non occurrat alius dies, in quo resumi possit : in Ecclesiis Cathedralibus, et Collegiatis dicantur duae Missae, una pro defunctis, alia de Festo simplici, vel Feria praedicta. Sed in Ecclesiis non Cathedralibus, nec Collegiatis dicatur Missa de die cum commemoratione generaliter pro Defunctis.

2. Praeterea Feria ij. cujusque hebdomadae, in qua Officium fit de Feria, Missa principalis dici potest pro Defunctis. Si autem fuerit propria Missa de Feria, vel de Festo simplici, vel resumenda sit Missa Dominicae praecedentis, ut supra, in Missa de die fiat commemoratio (ut dictum est) pro Defunctis. Excipitur tamen Quadragesima, et totum tempus Paschale, et quando per annum Officium est duplex, vel semiduplex, quibus temporibus non dicitur Missa Conventualis pro Defunctis (nisi in die Depositionis Defuncti, et in Anniversario pro Defunctis), neque pro eis fit commemoratio. Missae autem privatae pro Defunctis quocumque die dici possunt, praeterquam in Festis duplicibus, et Dominicis diebus.

3. In die Commemorationis omnium Defunctorum, et in die Depositionis, et in Anniversario Defuncti, dicitur una tantum Oratio : et similiter in die Tertia, Septima, Trigesima, et quandocumque pro Defunctis solemniter celebratur; in aliis Missis plures, ut de Feriis, et Simplicibus dicetur infra in Rubrica de Orationibus.

4. Sequentia pro Defunctis dicitur in die Commemorationis omnium Fidelium Defunctorum, et Depositionis Defuncti, et quandocumque in Missa dicitur una tantum Oratio : in aliis autem Missis pro Defunctis, dicatur ad arbitrium Sacerdotis.

VI. De Translatione Festorum.

IN dicendis Missis servetur ordo Breviarii de Translatione Festorum duplicium, quando majori aliquo Festo, seu Dominica impediuntur. In Ecclesiis autem, ubi Titulus est Ecclesiae, vel concursus populi ad celebrandum Festum, quod transferri debet, possunt cantari duae Missae, una de

die, alia de Festo : excepta Dominica prima Adventus, Feria quarta Cinerum, Dominica prima Quadragesimae, Dominica Palmarum cum tota Hebdomada majori, Dominica Resurrectionis, et Dominica Pentecostes cum duobus sequentibus diebus, die Nativitatis Domini, Epiphaniae, Ascensionis, et Festo Corporis Christi.

VII. De Commemorationibus.

1. COMMEMORATIONES in Missis fiunt sicut in Officio. De Festo Duplici aut Semiduplici, cujus facta est commemoratio per modum Simplicis in Officio, etiam in Missa fit commemoratio, non excepta Missa solemni in Festis Duplicibus secundae classis, sed excepta Dominica Palmarum ac Vigilia Pentecostes. De Festo simplici fit commemoratio in Missa, quando de eo in Officio facta est commemoratio in primis Vesperis. Quando autem de eo fit commemoratio tantum ad Laudes, in Missa solemni non fit commemoratio de eo, sed in Missis tantum privatis. Excipitur pariter Dominica Palmarum, et Vigilia Pentecostes, in quibus nulla fit commemoratio, etiam in Missis privatis, de Festo simplici occurrente, licet facta sit in Officio. De Dominica fit commemoratio quando in ea agitur de Festo duplici. De Octava fit commemoratio quando infra Octavam celebratur aliquod Festum, nisi illud Festum fuerit de exceptuatis in Rubrica Breviarii de Commemorationibus. Item quando infra Octavam fit de Dominica.

2. De Feria fit commemoratio in Adventu, Quadragesima, Quatuor Temporibus, Rogationibus, et Vigiliis, quando Missa dicenda est de Festo illis temporibus occurrente. Sed in Ecclesiis Cathedralibus et Collegiatis, ubi plures Sacerdotes quotidie celebrant, in Feriis, Rogationibus, et Vigiliis praedictis, quae habent Missas proprias, dicuntur duae Missae, una de Festo, alia de Feria, Rogationibus, et Vigilia, absque ulla utrorumque commemoratione; in Festis tamen majoribus primae classis nihil fit de Vigilia occurrente, ut dictum est supra.

3. Quando infra Hebdomadam dicuntur Missae Votivae, post primam Orationem semper dicatur Oratio ejus, de quo fit Officium, ut supra explicatum est in propria Rubrica.

4. Quando fit commemoratio de Feria Quatuor Temporum, pro Feriae commemoratione dicitur prima Oratio, quae concordat cum Officio.

5. In faciendis commemorationibus servetur ordo ut in Breviario. De Festo duplici, quod agitur ad instar Simplicis, fiat commemoratio ante illam Dominicae; de Dominica ante Festum semiduplex redactum ad modum Simplicis; de Semiduplici ante diem infra Octavam : de die infra Octavam, ante Ferias praedictas : de Feriis praedictis, ante Festum simplex : de Festo simplici, ante Orationes quae secundo, vel tertio loco dicendae assignantur; et hae dicantur ante Orationes votivas : in quibus votivis servetur deinde dignitas Orationum, ut de SS. Trinitate, de Spiritu sancto, de SS. Sacramento, de S. Cruce ante votivam de B. Maria, et de Angelis, de S. Joanne Baptista et S. Joseph ante Apostolos, et similiter in aliis.

6. Si facienda sit commemoratio pro Defunctis, semper ponitur penultimo loco. In Missis autem Defunctorum nulla fit commemoratio pro vivis, etiam si Oratio esset communis pro vivis et Defunctis.

7. Quando dicuntur plures Orationes, prima tantum et ultima cum sua conclusione terminantur : et ante primam, et secundam Orationem tantum dicitur Oremus : ante primam dicitur etiam Dominus vobiscum.

8. Cum vero dicuntur plures Orationes, et una Oratio eadem sit cum alia ibidem dicenda, Oratio ejusmodi, illa scilicet quae eadem est, non aliae, commutetur cum alia de Communi, vel proprio, quae sit diversa. Idem servetur in Secretis, et Orationibus post Communionem.

VIII. De Introitu, Kyrie eleison, et Gloria in excelsis.

1. INTROITUS semper eodem modo dicitur cum Gloria Patri, ut in Ordinario, praeterquam tempore Passionis, et in Missis Defunctorum, ut etiam ibi annotatum est.

2. Kyrie eleison dicitur novies post Introitum, alternatim cum ministro, id est, ter Kyrie eleison, ter Christe eleison, ter Kyrie eleison.

3. Gloria in excelsis dicitur quandocumque in Matutino dictus est Hymnus Te Deum, praeterquam in Missa Feriae v. in Coena Domini, et Sabbati sancti, in quibus Gloria in excelsis dicitur, quamvis in Officio non sit dictum Te Deum.

4. In Missis Votivis non dicitur, etiam tempore Paschali, vel infra Octavam, nisi in Missa B. Mariae in Sabbato, et Angelorum : et nisi Missa Votiva solemniter dicenda sit pro re gravi, vel pro publica Ecclesiae causa, dummodo non dicatur Missa cum paramentis violaceis. Neque dicitur in Missis Defunctorum.

IX. De Orationibus.

1. IN Festis duplicibus dicitur una tantum Oratio, nisi facienda sit aliqua commemoratio, ut dictum est supra.

2. In Festis semiduplicibus occurrentibus ab Octava Pentecostes usque ad Adventum, et a Purificatione usque ad Quadragesimam, dicitur secunda Oratio A cunctis, tertia ad libitum.

3. In Festis semiduplicibus occurrentibus ab Octava Epiphaniae usque ad Purificationem, dicitur secunda Oratio Deus, qui salutis, tertia Ecclesiae, vel pro Papa Deus omnium fidelium.

4. In Festis semiduplicibus a Feria quarta Cinerum usque ad Dominicam Passionis, secunda Oratio de Feria, tertia A cunctis.

5. In Semiduplicibus, a Dominica Passionis usque ad Dominicam Palmarum, secunda Oratio de Feria, tertia Ecclesiae, vel pro Papa.

6. In Festis semidupl., ab Octava Paschae usque ad Ascensionem, secunda Oratio de S. Maria Concede nos, tertia Ecclesiae, vel pro Papa.

7. In Festis semiduplicibus infra Octavas occurrentibus, secunda Oratio dicitur de Octava, tertia, quae secundo loco infra Octavam ponitur.

8. Infra Octavas Paschae, et Pentecostes, in Missa de Octava dicuntur duae tantum Orationes, una de die, alia Ecclesiae, vel pro Papa.

9. Infra alias Octavas, et in Vigiliis quae jejunantur (excepta Vigilia Nativitatis Domini, et Pentecostes), dicuntur tres Orationes, una de die, secunda de S. Maria, tertia Ecclesiae, vel pro Papa. Sed infra Octavas S. Mariae, et in Vigilia et infra Octavam omnium Sanctorum, secunda Oratio dicitur de Spiritu sancto Deus qui corda, tertia Ecclesiae, vel pro Papa.

10. In Dominicis infra Octavas occurrentibus dicuntur duae Orationes, una de Dominica, secunda de Octava : et in die Octava dicitur una tantum Oratio, nisi facienda sit aliqua commemoratio.

11. In Dominicis dicuntur tres, ut in Ordinario assignantur, quibusdam exceptis, ut suis etiam locis notatur.

12. In Festis simplicibus, et Feriis per annum, nisi aliter in propriis locis notetur, dicuntur tres, ut in Semiduplicibus, aut quinque : possunt etiam dici septem ad libitum.

13. In Feriis Quatuor Temporum, et ubi plures leguntur Lectiones, hujusmodi plures Orationes dicuntur post ultimam Orationem ante Epistolam, ut suis locis in Proprio Missarum de Tempore.

14. In Missis Votivis, quando solemniter dicuntur pro re gravi, vel pro publica Ecclesiae causa, dicitur una tantum Oratio : sed in Missa pro gratiarum actione additur alia Oratio, ut in proprio loco notatur. In aliis autem dicuntur plures, ut in Festis simplicibus.

15. In Votivis B. Mariae secunda Oratio dicitur de Officio illius diei, et tertia de Spiritu sancto : sed in Sabbato, quando de ea factum est Officium, secunda Oratio erit de Spiritu sancto, tertia Ecclesiae tuae, vel pro Papa. In Votivis de Apostolis, quando ponitur Oratio A cunctis, ejus loco dicitur Oratio de S. Maria Concede nos.

16. Si, cum plures dicuntur Orationes, occurrat fieri commemorationem alicujus Sancti, ea ponitur secundo loco, et tertia Oratio dicitur, quae alias secundo loco dicenda erat.

17. In conclusione Orationum hic modus servatur. Si Oratio dirigatur ad Patrem, concluditur : Per Dominum nostrum etc. Si ad Filium : Qui vivis et regnas cum Deo Patre

etc. Si in principio Orationis fiat mentio Filii, concluditur : Per eumdem Dominum nostrum etc. Si in fine Orationis, ejus fiat mentio : Qui tecum vivit etc. Si facta sit mentio Spiritus sancti, in conclusione dicitur : in unitate ejusdem Spiritus sancti etc. Alia quoque in dicendis Orationibus serventur, quae superius in Rubrica de Commemorationibus dicta sunt.

X. De Epistola, Graduali, Alleluia, et Tractu, ac de Evangelio.

1. POST ultimam Orationem dicitur Epistola : qua finita, a ministris respondetur Deo gratias. Et similiter quando leguntur plures Lectiones, post singulas dicitur Deo gratias, praeterquam in fine quintae Lectionis Danielis in Sabbatis Quatuor Temporum, et in fine Lectionum Feriae sextae in Parasceve, et Sabbati sancti.

2. Post Epistolam dicitur Graduale, quod semper dicitur, praeterquam tempore Paschali, cujus loco tunc dicuntur duo Versus, ut habetur in Rubrica in Sabbato in Albis.

3. Post Graduale dicuntur duo Alleluia, deinde Versus, et post Versum, unum Alleluia. Tempore Paschali, quando non dicitur Graduale, dicitur aliud Alleluia post secundum Versum : et quando dicitur Sequentia, non dicitur post ultimum Versum, sed post Sequentiam.

4. A Septuagesima usque ad Sabbatum sanctum non dicitur Alleluia, neque dicitur in Missis de Feria in Adventu, Quatuor Temporibus, et Vigiliis quae jejunantur : exceptis Vigilia Nativitatis Domini, si venerit in Dominica, et Vigilia Paschae et Pentecostes, ac Quatuor Temporibus Pentec. Nec dicitur in Festo SS. Innocentium, nisi venerit in Dominica.

5. A Septuagesima usque ad Pascha, ejus loco dicitur Tractus : qui Tractus praedicto tempore in aliquibus Feriis non dicitur, ut suis locis ponitur, nec dicitur in Feriis a Septuagesima usque ad Quadragesimam, quando repetitur Missa Dominicae.

6. Dicto Graduali, seu Alleluia, seu Tractu, dicitur Evangelium. Et in principio Evangelii dicitur : Dominus vobiscum. ℟. Et cum Spiritu tuo. Deinde : Sequentia sancti Evangelii secundum N. ℟. Gloria tibi Domine. In fine Evangelii a ministro respondetur : Laus tibi Christe, quod etiam dicitur in fine illius partis Passionis, quae legitur in tono Evangelii, praeterquam in Parasceve. Postea, si dicendum est, dicitur Credo.

XI. De Symbolo.

SYMBOLUM dicitur post Evangelium in omnibus Dominicis per annum, etiam si in illis fiat de Festo, in quo alias non diceretur, vel Dominica vacet. In tribus Missis de Nativitate Domini, et deinceps usque ad Octavam S. Joannis Apostoli inclusive. In Epiphania, et per Octavam. Feria quinta in Coena Domini. In Paschate Resurrectionis, et per Octavam. In Ascensione Domini, et per Octavam. In Pentecoste, et per Octavam. In Festo Corporis Christi, et per Octavam. In omnibus Festis B. Mariae, et per Octavas. In Festis duodecim Apostolorum, et Evangelistarum, et per Octavas. In utraque Cathedra S. Petri, et in Festo S. Petri ad Vincula. In Festis Conversionis et Commemorationis S. Pauli Apostoli. In Festo S. Joannis ante portam Latinam. In Festo S. Barnabae Apostoli. In Festis Inventionis et Exaltationis sanctae Crucis. In Festo Cordis Jesu. In Festo Pretiosissimi Sanguinis, et in Transfiguratione Domini. In Festis Angelorum. In Festis S. Josephi Sponsi B. M. V. In Festo S. Mariae Magdalenae. In Festis Quatuor Doctorum, videlicet : Gregorii, Ambrosii, Augustini, et Hieronymi : additis Festis S. Hilarii, S. Francisci Salesii, S. Petri Damiani, S. Thomae de Aquino, S. Isidori, S. Leonis I. Papae, S. Anselmi, S. Bonaventurae, S. Alphonsi M. de Ligorio, S. Bernardi, et S. Petri Chrysologi. Item in Festis SS. Doctorum Athanasii, Basilii, Cyrilli Alexandrini, Cyrilli Hierosolymitani, Gregorii Nazianzeni, et Joannis Chrysostomi. In die Octava S. Joannis Baptistae et S. Laurentii. In Festo omnium Sanctorum, et per Octavam. In Dedicatione Basilicae SS. Salvatoris, et SS. Apostolorum Petri et Pauli. In Anniversario Dedicationis propriae Ecclesiae, et per Octavam. In die Consecrationis Ecclesiae, vel Altaris. In Festis Sanctorum quibus dedicata est Ecclesia, et ubi habetur Corpus vel insignis Reliquia Sancti, de quo agitur. In die Creationis et Coronationis Summi Pontificis, et in Anniversario ejusdem diei. In die et in Anniversario Electionis et Consecrationis Episcopi. Item in omnibus Festis, quae in Dominicis, et infra Octavas celebrantur : in quibus ratione Dominicae et Octavae dici debet. Item in Festo Patroni alicujus loci, vel Tituli Ecclesiae (non autem alicujus Capellae vel Altaris), et in Festis principalibus Ordinum, et per eorum Octavas, in Ecclesiis tantum illius Ordinis. Item dicitur Credo in Missis Votivis, quae solemniter pro re gravi, vel pro publica Ecclesiae causa celebrantur, etiam si dicantur in paramentis violaceis in Dominica.

XII. De Offertorio, Secretis, Praefationibus, et Canone.

1. POST Symbolum, vel, si non sit dicendum, post Evangelium, dicitur : Dominus vobiscum, Oremus; deinde Offertorium : postea fit oblatio cum Orationibus, ut in Ordine Missae. Qua oblatione facta, dicuntur Orationes secretae, secundum numerum Orationum, quae clara voce in principio dictae sunt : sed ante primam Orationem non dicitur Dominus vobiscum, nec aliquid aliud, sed dicto Suscipiat Dominus sacrificium, absolute dicuntur : neque etiam ante secundam Orationem dicitur Oremus. Terminatur autem prima et ultima Oratio, ut dictum est supra in Rubrica de Orationibus : et secreto dicuntur usque ad illa verba in conclusione : Per omnia saecula saeculorum, quae clara voce proferuntur, et incipitur Praefatio.

2. Praefationes autem dicuntur, ut in Ordine Missae annotatum est : et quae in Quadrag., Tempore Passionis, et Paschali, et infra Octavas propriae assignantur, dicuntur etiam in Dominicis, et Festis, quae illis temporibus celebrantur : nisi illa Festa propriam Praefationem habeant.

3. Si infra Octavam alicujus Festi, quod habet Praefationem propriam, occurrat Festum ex majoribus non habens propriam Praefationem, dicitur Praefatio de Octava, quamvis de ea nulla fiat commemoratio in Missa.

4. In Missis Votivis dicitur etiam Praefatio propria, si propriam habeant : si vero non habuerint, dicitur Praefatio de Tempore, vel Octava, infra quam contigerit hujusmodi Missas celebrari : alioquin Praefatio communis. Et quando aliqua Missa Votiva pro causa publica solemniter celebratur, dicitur in cantu solemni, ut in Duplicibus. In Missis Defunctorum quocumque tempore semper dicitur Praefatio communis.

5. In Dominicis per annum, quando non habeatur Praefatio propria, dicitur Praefatio de Trinitate, ut adnotatum jam est in Ordine Missae.

6. Post Praefationem incipitur Canon Missae secreto : in quo serventur omnia, ut in Ordine Missae. Ubi vero infra actionem Communicantes, et Hanc igitur, vel alia variari contingit, suo loco in propriis Missis adnotatur.

XIII. De Communione, Orationibus post Communionem, Ite Missa est, vel Benedicamus Domino, de Benedictione, et Evangelio S. Joannis.

1. EXPLETO Canone, et aliis omnibus usque ad Communionem, ea peracta, dicitur Communio, et Orationes post Communionem eodem modo et ordine, ut in principio Missae : et repetito Dominus vobiscum, dicitur Ite Missa est, vel Benedicamus Domino, pro temporis ratione. Ite Missa est dicitur quandocumque dictum est Gloria in excelsis. Cum non dicitur, ejus loco dicitur Benedicamus Domino. ℟. Deo gratias. In Missis Defunctorum dicitur : Requiescant in pace. ℟. Amen.

2. Dicto Placeat, datur Benedictio, quae a Celebrante semper datur in Missa, praeterquam in Missis Defunctorum. Deinde legitur Evangelium sancti Joannis In principio, praemisso Dominus vobiscum, et Initium, ut moris est : quod Evangelium nunquam praetermittitur in Missa, nisi quando fit de Festo in aliqua Dominica, vel Feria, quae habet Evangelium proprium : quod legitur ejus loco. Excipitur

Dominica IV. Adventus, cujus Evangelium non legitur in fine Missae, quando in ea occurrit Vigilia Nativitatis Domini, quia nec in Officio lectum est. In tertia Missa de die Nativitatis Domini legitur in fine Evangelium de Epiphania : Cum natus esset Jesus. Et in Dominica Palmarum in Missis privatis legitur Evangelium, quod ponitur in benedictione Palmarum, quod etiam lectum est in Officio. In Vigiliis, quae occurrunt in Quadragesima, vel Quatuor Temporibus, non legitur Evangelium Vigiliae in fine Missae. Et similiter in Missis Votivis nunquam legitur in fine aliud Evangelium, nisi S. Joannis.

XIV. De ordinanda Missa ex supradictis Rubricis.

SUPRADICTIS Rubricis cognitis, si quis velit ordinare Missam diei, recurrat ad Ordinarium Missarum de Tempore, vel de Sanctis, secundum qualitatem Officii. Si proprium non habeat, recurrat ad Commune Sanctorum. Si de Feria agendum sit, et propria Missa non fuerit de Feria, dicatur Missa praecedentis Dominicae, omissis Gloria in excelsis et Symbolo : praeterquam tempore Paschali, in quo semper dicitur Gloria in excelsis ut supra, excepta Missa Rogationum : et in Adventu praetermittitur Alleluia post Graduale, cum suo Versu. Si dicenda sit Missa Votiva, requiratur post Commune Sanctorum suo loco. Si plures Orationes dicendae sint, requirantur post Missas Votivas suo loco de singulis rebus singulae. Si pro Defunctis dicenda sit Missa, habetur post Missas Votivas, cum Collectis diversis circa finem Missalis. Ordo totius Missae, cum Praefationibus, Canone, et aliis dicendis, habetur suo loco, cum Proprio Missarum de Tempore.

XV. De Hora celebrandi Missam.

1. MISSA privata saltem post Matutinum et Laudes quacumque hora ab aurora usque ad meridiem dici potest.

2. Missa autem Conventualis, et solemnis sequenti ordine dici debet. In Festis duplicibus, et semiduplicibus, in Dominicis, et infra Octavas, dicta in Choro Hora Tertia. In Festis simplicibus, et in Feriis per annum, dicta Sexta. In Adventu, Quadragesima, et Quatuor Temporibus, etiam infra Octavam Pentecostes, et Vigiliis quae jejunantur, quamvis sint dies solemnes, Missa de Tempore debet cantari post Nonam.

3. Missa autem Defunctorum dici debet post Primam diei : ubi vero dicuntur eorum Vigiliae mane post Matutinum diei, dictis hujusmodi Vigiliis cum Laudibus, immediate dici potest Missa pro Defunctis. Sed in die Commemorationis omnium fidelium Defunctorum Missa Conventualis dicitur post Nonam, quia eo die est principalis. In die autem Depositionis Defuncti, vel Tertio, Septimo, Trigesimo, aut Anniversario solemni, in quo fit concursus populi, poterit similiter dici ultimo loco post Nonam.

4. Excipiuntur ab hoc ordine dicendi Missam Conventualem, Missae in Nativitate Domini : quarum prima dicitur post mediam noctem, finito Te Deum laudamus, in Matutino : secunda in aurora, dictis Laudibus, et Prima; tertia vero in die post Tertiam, vel ubi aliter ex dispensatione Apostolica disponatur.

5. Missae Votivae, quia non correspondent Officio, si solemniter celebrentur pro re gravi, vel publica Ecclesiae causa, cum populi frequentia, dicantur post Nonam.

XVI. De his quae clara voce, aut secreto dicenda sunt in Missa.

1. IN Missa privata clara voce dicuntur Antiphona, et Psalmus ad Introitum, Confessio, et quae sequuntur, excepta Oratione Aufer a nobis, et Oramus te Domine per merita Sanctorum tuorum etc. Item Introitus, Kyrie eleison, Gloria in excelsis, Dominus vobiscum, Oremus, Flectamus genua, Levate, Oratio, vel Orationes, Prophetiae, Epistola, Graduale, Versus, Tractus, Sequentia, Evangelium, Credo, Offertorium, Orate fratres, solum haec duo verba, Praefatio, Nobis quoque peccatoribus, solum haec tria verba. Item : Per omnia saecula saeculorum etc. cum Pater noster, Per omnia saecula saeculorum cum Pax Domini, Agnus Dei, Domine non sum dignus, haec quatuor verba tantum, Communio, Oratio, vel Orationes post Communionem, Humiliate capita vestra Deo, Ite Missa est, vel Benedicamus Domino, vel Requiescant in pace, Benedictio, et Evangelium In principio, vel aliud Evangelium. Alia omnia dicuntur secreto.

2. Sacerdos autem maxime curare debet, ut ea quae clara voce dicenda sunt, distincte et apposite proferat, non admodum festinanter, ut advertere possit quae legit, nec nimis morose, ne audientes taedio afficiat : neque etiam voce nimis elata, ne perturbet alios, qui fortasse in eadem Ecclesia tunc temporis celebrant; neque tam submissa, ut a circumstantibus audiri non possit, sed mediocri et gravi : quae et devotionem moveat, et audientibus ita sit accommodata, ut quae leguntur, intelligant. Quae vero secreto dicenda sunt, ita pronuntiet, ut et ipsemet se audiat, et a circumstantibus non audiatur.

3. In Missa solemni quando dici debent a Celebrante Gloria in excelsis, et Credo, intonantur et cantantur Dominus vobiscum, et Orationes ante Epistolam, Dominus vobiscum, Oremus, ante Orationes, et ante Offertorium, Praefatio, Per omnia saecula saeculorum cum Pater noster, Per omnia saecula saeculorum cum Pax Domini, et Orationes post Communionem. Alia quae in Missa privata dicuntur clara voce, in Missa solemni a Celebrante dicuntur submissa voce.

XVII. De Ordine genuflectendi, sedendi, et standi in Missa privata et solemni.

1. IN Missa privata Sacerdos genuflectit, quando legit Evangelium S. Joannis In principio, ad illa verba : Et Verbum caro factum est, et in Evangelio Epiphaniae Cum natus esset Jesus, ad illa verba : Et procidentes adoraverunt eum. Item in Evangelio Feriae IV. post Dominicam quartam Quadragesimae, ad illa verba in fine : Et procidens adoravit eum. Item genuflectit in Dominica Palmarum, et in Missis de Cruce, ad illa verba in Epistola : In nomine Jesu omne genu flectatur etc.; et quando legitur Passio, ad illa verba : exspiravit, vel emisit spiritum, ut suis locis notatur. Item genuflectit, cum dicit : Flectamus genua. Item quando in Quadragesima dicit in Tractu ℣. Adjuva nos Deus etc., et in omnibus Missis de Spiritu sancto, cum dicit ℣. Veni sancte Spiritus, reple tuorum etc. Item quando Sacramentum in Altari discoopertum apparet, genuflectit quoties ante illud transit in medio Altaris, et quandocumque in Ordine Missae, et in ritu servando in celebratione Missae notatur, quod debeat genuflectere.

2. Circumstantes autem in Missis privatis semper genua flectunt, etiam tempore Paschali, praeterquam dum legitur Evangelium.

3. In Missa solemni Celebrans genuflectit ad omnia supradicta, praeterquam ad Flectamus genua, et tunc ipse solus stat, Diaconus vero et Subdiaconus, et omnes alii genuflectunt. Ad Versum vero Adjuva nos Deus etc. et ad Versum Veni sancte Spiritus etc. genuflectit usque ad finem. Item genuflectit in die Annuntiationis B. Mariae, et in tribus Missis Nativitatis Domini, quando cantatur in Choro : Et incarnatus est etc. Aliis diebus, si sedeat cum cantantur ea verba, non genuflectit, sed caput tantum profunde inclinat apertum : si non sedet, genuflectit.

4. Ministri semper genuflectunt cum Celebrante, praeterquam Subdiaconus tenens librum ad Evangelium, et Acolythi tenentes candelabra, qui tunc non genuflectunt. Et cum Diaconus cantat illa verba ad quae est genuflectendum, ipse versus librum, Celebrans et omnes alii versus Altare genuflectunt.

5. In Choro genuflectitur ab iis qui non sunt Praelati, ad Confessionem cum suo Psalmo. In Missis autem Feriarum, Adventus, Quadragesimae, Quatuor Temporum, et Vigiliarum quae jejunantur, ac in Missis Defunctorum, genuflectunt omnes etiam ad Orationes, et dicto per Celebrantem Sanctus, usque ad Pax Domini, et ad Orationes post Communionem, et Super populum, excepta Vigilia Paschae et Pentecostes, ac Nativitatis Domini, et Quatuor Tempori-

bus Pentecostes. Et similiter ab omnibus genuflectitur quando elevatur Sacramentum.

6. In Missa item solemni Celebrans medius inter Diaconum et Subdiaconum sedere potest a cornu Epistolae juxta Altare, cum cantatur Kyrie eleison, Gloria in excelsis, et Credo : alio tempore stat ad Altare, vel genuflectit, ut supra,

7. In Choro non sedent qui actu cantant, reliqui autem possunt sedere quando celebrans sedet, et praeterea dum cantantur Epistola, et Prophetiae, Graduale, Tractus, vel Alleluia, cum Versu, ac Sequentia : et ab Offertorio usque ad incensationem Chori, et si non incensatur, usque ad Praefationem, et ad Antiphonam, quae dicitur Communio. Ad alia stant, vel genuflectunt, ut supra.

XVIII. De Coloribus Paramentorum.

1. PARAMENTA Altaris, Celebrantis, et ministrorum debent esse coloris convenientis Officio, et Missae diei, secundum usum Romanae Ecclesiae : quae quinque coloribus uti consuevit, Albo, Rubeo, Viridi, Violaceo, et Nigro.

2. Albo colore utitur a Vesperis Vigiliae Nativitatis Domini usque ad Oct. Epiph. inclusive, exceptis Festis Martyrum, quae infra eam veniunt. In Festo SS. Nominis Jesu, Feria V. in Coena Domini, et Sabbato sancto in Officio Missae, et ab illo die usque ad Sabbatum in Vigilia Pentec. ad Nonam in Officio de Tempore, praeterquam in Missa Litaniarum, et Rogationum. In Festo SS. Trinitatis. In Festo Corporis Christi. In Festo Cordis Jesu. In Festo Transfigurationis Domini. In Festis B. Mariae V., praeterquam in benedictione Candelarum, et Processione quae fit in Festo Purificationis ejusdem. In Festis Angelorum. In Nativitate S. Joannis Baptistae. In principali Festo S. Joannis Evang., quod celebratur infra Oct. Nativitatis Domini. In utraque Cathedra S. Petri. In Festo S. Petri ad Vincula. In Conversione S. Pauli. In Festo Omnium Sanctorum. In Festis Confessorum Pontificum, et non Pont., et Doctorum. In Festis sanctarum Virginum non Mart., et nec Virginum nec Mart. In Dedicatione et Consecratione Ecclesiae, vel Altaris, ac in Consecratione Summi Pontificis, et in Anniversario Creationis, et Coronationis ejusdem, et Electionis, et Consecrationis Episcopi. Item per Octavas praedictorum Festorum, quae Octavas habent, quando dicitur Missa de Octava, et in Dominicis infra eas occurrentibus, quando in eis fit Officium de Dominica; praeterquam in illis Dominicis, quibus tributus est color Violaceus. In Missis Votivis supradictorum Festorum, quocumque tempore dicantur : et in Missa pro Sponso et Sponsa.

3. Rubeo colore utitur a Vigilia Pentecostes in Missa usque ad Sabbatum sequens finita Nona et Missa. In Festis sanctae Crucis et Pretiosissimi Sanguinis Domini. In Decollatione S. Joannis Baptistae. In natali SS. Apostolorum Petri et Pauli, et in Festis aliorum Apostolorum (exceptis Festo principali S. Joannis Evangelistae post Nativitatem Domini, et Festis Conversionis S. Pauli, et Cathedrae S. Petri, et ejus Vinculorum). In Festo S. Joannis ante portam Latinam. In Commemoratione S. Pauli Apostoli. In Festis Martyrum, excepto Festo SS. Innocentium, quando non venerit in Dominica; si autem in Dominica venerit, utitur Rubeo; in ejus vero die Octava semper utitur Rubeo, quocumque die occurrat. In Festis SS. Virginum Martyrum, et Martyrum non Virginum. Item per Octavas praedictorum Festorum quae Octavas habent, quando fit de Octava, et in Dominicis infra eas Octavas occurrentibus, eodem modo ut dictum est supra de colore Albo. Item in Missis Votivis supradictorum Festorum, et in Missa pro eligendo Summo Pontifice.

4. Viridi colore utitur ab Octava Epiphaniae usque ad Septuagesimam, et ab Octava Pentecostes usque ad Adventum exclusive, in Officio de Tempore, excepta Dominica Trinitatis, ut supra, ac exceptis Dominicis infra Octavas occurrentibus, in quibus color Octavarum servatur : exceptis etiam Vigiliis, et Quatuor Temporibus ut infra.

5. Violaceo colore utitur a prima Dominica Adventus in primis Vesp., usque ad Missam Vigiliae Nativitatis Domini inclusive : et a Septuagesima usque ad Sabbatum sanctum ante Missam inclusive, in Officio de Tempore, excepta Feria V. in Coena Domini, in qua utitur Albo : et Feria VI. in Parasceve, in qua utitur Nigro, ut infra : et benedictione Cerei in Sabbato sancto, in qua Diaconus, illius Praefationem dicens, solus utitur Albo : ea autem finita, Violaceo, ut prius. Item in Vigilia Pentecostes ante Missam, a prima Prophetia usque ad benedictionem Fontis inclusive. In Quatuor Temporibus, et Vigiliis quae jejunantur, exceptis Vigilia, et Quatuor Temporibus Pentecostes. In Missa Litaniarum in die S. Marci Evangelistae, et Rogationum, et in Processionibus quae his diebus fiunt. In Festo SS. Innocentium, quando non venerit in Dominica. In benedictione Candelarum in die Purificationis B. Mariae, et in benedictione Cinerum, ac Palmarum, et in ipsa Dominica in Palmis, et in earumdem, ac generaliter in omnibus Processionibus : exceptis Processionibus SS. Sacramenti, et quae fiunt in diebus solemnibus, vel pro gratiarum actione. In Missis de Passione Domini, pro quacumque necessitate, pro peccatis, ad postulandam gratiam bene moriendi, ad tollendum schisma, contra paganos, tempore belli, pro pace, pro vitanda mortalitate, pro iter agentibus, et pro infirmis.

6. Nigro colore utitur Feria VI. in Parasceve, et in omnibus Officiis et in Missis Defunctorum.

XIX. De Qualitate Paramentorum.

1. IN Officio Missae, Celebrans semper utitur Planeta super Albam.

2. Si autem sit Episcopus, sive Abbas habens usum Mitrae et Baculi ac ceterorum Pontificalium, et solemniter celebret, super Dalmaticam et Tunicellam.

3. Pluviali utitur in Processionibus, et Benedictionibus, quae fiunt in Altari. Item in Officio Laudum, et Vesperarum, quando solemniter dicuntur. Eodem utitur Assistens Celebranti in Missa Pontificali. Item quando Celebrans post Missam Defunctorum facit in fine Absolutionem.

4. Cum Celebrans utitur Pluviali, semper deponit Manipulum, et ubi Pluviale haberi non potest, in Benedictionibus, quæ fiunt in Altari, Celebrans stat sine Planeta cum Alba et Stola.

5. Dalmatica et Tunicella utuntur Diaconus et Subdiaconus in Missa solemni, et Processionibus, et Benedictionibus, quando Sacerdoti ministrant.

6. In diebus vero jejuniorum (praeterquam in Vigiliis Sanctorum), et in Dominicis et Feriis Adventus, et Quadragesimae, ac in Vigilia Pentecostes ante Missam, (exceptis Dominica Gaudete, etiam si ejus Missa infra hebdomadam repetatur, et Dominica Laetare, Vigilia Nativitatis Domini, Sabbato sancto in benedictione Cerei, et in Missa, ac in Quatuor Temporibus Pentecostes), item in benedictione Candelarum, et Processione in die Purificationis B. Mariae, et in benedictione Cinerum, ac benedictione Palmarum, et Processione : in Cathedralibus, et praecipuis Ecclesiis utuntur Planetis plicatis ante pectus : quam Planetam Diaconus dimittit cum lecturus est Evangelium, eaque tunc super sinistrum humerum super Stolam complicatur : aut ponitur aliud genus Stolae latioris, in modum Planetae plicatae, et facta Communione resumit Planetam, ut prius. Similiter Subdiaconus dimittit eam cum lecturus est Epistolam, quam legit in Alba, et ea finita, osculataque Celebrantis manu, Planetam resumit, ut prius.

7. In minoribus autem Ecclesiis, praedictis diebus jejuniorum Alba tantum amicti ministrant : Subdiaconus cum Manipulo, Diaconus etiam cum Stola ab humero sinistro pendente sub dexterum.

XX. De Praeparatione Altaris et Ornamentorum ejus.

ALTARE, in quo sacrosanctum Missae sacrificium celebrandum est, debet esse lapideum, et ab Episcopo, sive ab Abbate facultatem a Sede Apostolica habente consecratum : vel saltem ara lapidea, similiter ab Episcopo, vel Abbate, ut supra, consecrata, in eo inserta, quae tam ampla sit, ut Hostiam, et majorem partem Calicis capiat. Hoc Altare operiatur tribus mappis, seu tobaleis mundis, ab Episcopo vel alio habente potestatem benedictis, superiori saltem oblonga, quae usque ad terram pertingat, duabus aliis

brevioribus, vel una duplicata. Pallio quoque ornetur coloris, quoad fieri potest, diei festo, vel Officio convenientis. Super Altare collocetur Crux in medio, et Candelabra saltem duo cum candelis accensis hinc et inde in utroque ejus latere. Ad Crucis pedem ponatur Tabella Secretarum appellata. In cornu Epistolae cussinus supponendus Missali : et ab eadem parte Epistolae paretur cereus, ad elevationem Sacramenti accendendus, parva campanula, ampullae vitreae vini et aquae cum pelvicula, et manutergio mundo, in fenestella seu in parva mensa ad haec praeparata. Super Altare nihil omnino ponatur quod ad Missae sacrificium, vel ipsius Altaris ornatum non pertineat.

Ritus servandus in celebratione Missae.

I. De Praeparatione Sacerdotis celebraturi.

1.

SACERDOS celebraturus Missam, praevia Confessione sacramentali, quando opus est, et saltem Matutino cum Laudibus absoluto, orationi aliquantulum vacet : et Orationes inferius positas pro temporis opportunitate dicat. Deinde accedit ad locum in Sacristia, vel alibi praeparatum, ubi paramenta, aliaque ad celebrationem necessaria habentur, accipit Missale, perquirit Missam, perlegit, et signacula ordinat ad ea quae dicturus est. Postea lavat manus, dicens Orationem inferius positam. Deinde praeparat Calicem (qui debet esse vel aureus, vel argenteus, aut saltem habere cuppam argenteam intus inauratam, et simul cum Patena itidem inaurata, ab Episcopo consecratus), super ejus os ponit purificatorium mundum, et super illud Patenam cum Hostia integra, quam leviter extergit, si opus est, a fragmentis, et eam tegit parva palla linea, tum velo serico : super velo ponit bursam coloris paramentorum, intus habentem Corporale plicatum, quod ex lino tantum esse debet, nec serico, vel auro in medio intextum, sed totum album, et ab Episcopo, vel alio habente facultatem, simul cum palla benedictum.

2. Quibus ita dispositis accedit ad paramenta, quae non debent esse lacera, aut scissa, sed integra, et decenter munda, ac pulchra, et ab Episcopo itidem, vel alio facultatem habente, benedicta : ubi calceatus pedibus, et indutus vestibus sibi convenientibus, quarum exterior saltem talum pedis attingat; induit se, si sit Praelatus saecularis, supra rochettum; si sit Praelatus regularis, vel alius Sacerdos saecularis, supra superpelliceum, si commode haberi possit, alioquin sine eo, supra vestes communes, dicens ad singula singulas Orationes inferius positas.

3. Ac primum accipiens Amictum circa extremitates et chordulas, osculatur illud in medio, ubi est Crux, et ponit super caput, et mox declinat ad collum, et eo vestium collaria circumtegens, ducit chordulas sub brachiis, et circumducens per dorsum, ante pectus reducit, et ligat. Tum Alba induitur, caput submittens, deinde manicam dexteram brachio dextro, et sinistram sinistro imponens. Albam ipsam corpori adaptat, elevat ante, et a lateribus hinc inde, et Cingulo, per ministrum a tergo sibi porrecto, se cingit. Minister elevat Albam super Cingulum circumcirca, ut honeste dependeat, et tegat vestes; ac ejus fimbrias diligenter aptat, ut ad latitudinem digiti, vel circiter super terram aequaliter fluat. Sacerdos accipit Manipulum, osculatur Crucem in medio, et imponit brachio sinistro. Deinde ambabus manibus accipiens Stolam, simili modo deosculatur, et imponit medium ejus collo, ac transversando eam ante pectus in modum Crucis, ducit partem a sinistro humero pendentem, ad dexteram, et partem a dextero humero pendentem, ad sinistram. Sicque utramque partem Stolae extremitatibus Cinguli hinc inde ipsi Cingulo conjungit.

4. Si Celebrans sit Episcopus, vel Abbas, ut supra, non ducit Stolam ante pectus in modum Crucis, sed sinit hinc inde utrasque extremitates pendere : et antequam accipiat Stolam, accipit parvam Crucem pectoralem, quam osculatur, et collo impositam sinit ante pectus chordulis pendere. Manipulum quoque non accipit ante Stolam, nisi in Missis Defunctorum, sed accipit ad Altare, cum in Confessione dicit Indulgentiam, illumque prius osculatur.

Postremo Sacerdos accipit Planetam.

5. Si sit Episcopus, vel Abbas, ut supra, habens usum Pontificalium, et solemniter celebret, accipit paramenta, et alia ut in Pontificali et Caeremoniali.

II. De Ingressu Sacerdotis ad Altare.

1. SACERDOS omnibus paramentis indutus, accipit manu sinistra Calicem, ut supra praeparatum, quem portat elevatum ante pectus, bursam manu dextera super Calicem tenens, et facta reverentia Cruci, vel imagini illi, quae in Sacristia erit, capite cooperto accedit ad Altare, ministro cum Missali, et aliis ad celebrandum necessariis (nisi ante fuerint praeparata) praecedente, superpelliceum induto. Procedit autem oculis demissis, incessu gravi, erecto corpore. Si vero contigerit eum transire ante Altare majus, capite cooperto faciat ad illud reverentiam. Si ante locum Sacramenti, genuflectat. Si ante Altare, ubi celebretur Missa, in qua elevatur, vel tunc ministratur Sacramentum, similiter genuflectat, et detecto capite illud adoret, nec ante surgat, quam Celebrans deposuerit Calicem super Corporale.

2. Cum pervenerit ad Altare, stans ante illius infimum gradum, caput detegit, biretum ministro porrigit, et Altari, seu imagini Crucifixi desuper positae profunde se inclinat. Si autem in eo sit tabernaculum sanctissimi Sacramenti, genuflectens debitam facit reverentiam. Tunc ascendit ad medium Altaris, ubi ad cornu Evangelii sistit Calicem, extrahit Corporale de bursa, quod extendit in medio Altaris, et super illud Calicem velo coopertum collocat, bursam autem ad cornu Evangelii. Si in Altari paramenta accipit, hoc idem facit antequam descendat ab Altari, ut Missam inchoet.

3. Si est consecraturus plures Hostias pro Communione facienda, quae ob quantitatem super Patenam manere non possint, locat eas super Corporale ante Calicem, aut in aliquo Calice consecrato vel vase mundo benedicto; ponit eas retro post Calicem, et alia Patena seu palla cooperit.

4. Collocato Calice in Altari, accedit ad cornu Epistolae, Missale super cussino aperit, reperit Missam, et signacula suis locis accommodat. Deinde rediens ad medium Altaris, facta primum Cruci reverentia, vertens se ad cornu Epistolae, descendit post infimum gradum Altaris ut ibi faciat Confessionem.

5. In Missa solemni Missale apertum super Altare, Calix vero, et alia necessaria praeparentur in Credentia cooperta linteo, antequam Sacerdos veniat ad Altare. Ipse autem procedit cum Diacono, et Subdiacono, qui capite cooperto simul cum eo tenent manus junctas ante pectus; Acolythi vero ante eos deferunt candelabra cum candelis accensis, quae deinde collocantur super Credentia : et cum pervenerit ante infimum gradum Altaris, ibi medius inter Diaconum a dexteris, et Subdiaconum a sinistris, antequam ascendat ad Altare, facit cum ipsis (ut infra) Confessionem.

6. In Missa Pontificali omnia serventur, ut in Pontificali, et Caeremoniali Romano ordinantur : cujus Pontificalis ordinem Episcopus, sive Abbas, ut supra, nunquam praetermittat, quandocumque cum Diacono et Subdiacono paratis celebrat.

III. De Principio Missae, et Confessione facienda.

1. SACERDOS cum primum descenderit sub infimum gradum Altaris, convertit se ad ipsum Altare, ubi stans in medio, junctis manibus ante pectus, extensis et junctis pariter digitis, et pollice dextero super sinistrum posito in modum Crucis (quod semper servatur quando junguntur

manus, praeterquam post Consecrationem), detecto capite, facta prius Cruci, vel Altari profunda reverentia, vel si in eo sit tabernaculum sanctissimi Sacramenti, facta genuflectione, erectus incipit Missam.

2. Si celebraturus sit coram Summo Pontifice, sistit se ante infimum gradum Altaris a cornu Evangelii ante ipsum Pontificem, ubi genuflexus exspectat : accepta benedictione erigit se, et stans aliquantulum versus ad Altare, incipit Missam. Si autem sit coram Cardinali, Legato Sedis Apostolicae, aut Patriarcha, Archiepiscopo, et Episcopo in eorum residentiis, vel loco jurisdictionis, stans ante infimum gradum a cornu Evangelii ut supra exspectat : dato signo facit profundam reverentiam Praelato, et versus ad Altare incipit Missam.

3. Si autem solemniter celebrat coram Summo Pontifice aut alio ex Praelatis praedictis in Ecclesiis eorum jurisdictionis, stans a sinistris Praelati, facit cum eo Confessionem, et alia servat, ut in Pontificali, et Caeremoniali Romano ordinatur.

4. Stans igitur Celebrans ante infimum gradum Altaris, ut supra, producens manu dextera a fronte ad pectus signum Crucis, dicit intelligibili voce : In nomine Patris, et Filii, et Spiritus sancti. Amen. Et postquam id dixerit, non debet advertere quemcumque in alio Altari celebrantem, etiam si Sacramentum elevet, sed continuate prosequi Missam suam usque ad finem. Quod item observatur in Missa solemni, et simul etiam a ministris.

5. Cum seipsum signat, semper sinistram ponit infra pectus : in aliis benedictionibus cum est ad Altare, et benedicit oblata, vel aliquid aliud, ponit eam super Altare, nisi aliter notetur. Seipsum benedicens, vertit ad se palmam manus dexterae, et omnibus illius digitis junctis et extensis, a fronte ad pectus, et ab humero sinistro ad dexterum, signum Crucis format. Si vero alios, vel rem aliquam benedicit, parvum digitum vertit ei cui benedicit ; ac benedicendo, totam manum dexteram extendit, omnibus illius digitis pariter junctis et extensis : quod in omni benedictione observatur.

6. Postquam dixerit : In nomine Patris, etc. ut supra, jungens iterum manus ante pectus, pronuntiat clara voce Antiphonam : Introibo ad Altare Dei. Minister retro post eum ad sinistram genuflexus, et in Missa solemni ministri hinc inde stantes prosequuntur : Ad Deum qui laetificat juventutem meam. Deinde Sacerdos eodem modo stans incipit, et prosequitur cum ministro, vel ministris alternatim Psalmum Judica me Deus, usque ad finem, cum Gloria Patri. Quo finito repetit Antiphonam Introibo cum ministris, ut supra. Qui Psalmus nunquam praetermittitur, nisi in Missis Defunctorum, et in Missis de Tempore a Dominica Passionis inclusive usque ad Sabbatum sanctum exclusive : in quibus semel tantum dicta Antiphona Introibo cum ministris, ut supra, Sacerdos statim subjungit. ℣. Adjutorium nostrum etc., ut infra. Cum in fine Psalmi dicit : Gloria Patri etc., caput Cruci inclinat.

7. Repetita Antiphona Introibo, dextera manu producens signum Crucis a fronte ad pectus, dicit ℣. Adjutorium nostrum in nomine Domini. ℟. Qui fecit coelum et terram. Deinde Altari se profunde inclinans, junctis manibus dicit : Confiteor Deo, ut in Ordine Missae : et prosequitur eodem modo stans inclinatus, donec a ministro, vel ministris dictum sit Misereatur. Cum incipitur a ministris Confiteor, se erigit. Cum dicit : mea culpa, ter pectus dextera manu percutit, sinistra infra pectus posita.

8. Si est coram Pontifice, Cardinali, Legato Sedis Apostolicae, vel Patriarcha, Archiepiscopo, et Episcopo in eorum provincia, civitate, vel dioecesi constitutis, ubi dicit : vobis fratres, dicat : tibi pater ; similiter in fine, ubi dicit : vos fratres, dicat : te pater ; quod dicens Summo Pontifici genuflectit, aliis Praelatis profunde se inclinat.

9. Cum minister, et qui intersunt (etiam si ibi fuerit Summus Pontifex), respondent Confiteor, dicunt : tibi pater, et te pater, aliquantulum conversi ad Celebrantem.

10. Facta a circumstantibus Confessione, Celebrans stans respondet : Misereatur vestri etc. Deinde producens manu dextera a fronte ad pectus signum Crucis, dicit : Indulgentiam etc. ; et si est Episcopus, vel Abbas, ut supra, accipit Manipulum, osculando illum in medio. Et stans inclinatus junctis manibus prosequitur : Deus tu conversus, et quae sequuntur in Ordine Missae, clara voce usque ad Orationem Aufer a nobis etc., et cum dicit : Oremus extendit et jungit manus.

11. Et tunc si coram Summo Pontifice, aut aliis Praelatis, ut supra, celebret, facta Summo Pontifici genuflexione, aliis Praelatis profunda reverentia, accedit ad medium Altaris ante infimum gradum, et ibi incipit secreto : Aufer a nobis, ut in Ordine Missae.

IV. De Introitu, Kyrie eleison, et Gloria in excelsis.

1. Dum dicit : Aufer a nobis etc., Celebrans junctis manibus ascendit ad medium Altaris, et ibi inclinatus, manibusque item junctis super eo positis, ita ut digiti parvi dumtaxat frontem, seu medium anterioris partis tabulae seu mensae Altaris tangant residuo manuum inter Altare et se retento, pollice dextero super sinistrum in modum Crucis posito (quae omnia semper observantur, cum manus junctae super Altare ponuntur), secreto dicit : Oramus te Domine etc., et cum dicit : Quorum reliquiae hic sunt, osculatur Altare in medio, manibus extensis aequaliter hinc inde super eo positis : quod semper servatur, quando osculatur Altare : sed post consecrationem pollices ab indicibus non disjunguntur. In omni etiam deosculatione sive Altaris, sive libri, sive alterius rei, non producitur signum Crucis pollice vel manu super id quod osculandum est.

2. Osculato Altari accedit ad cornu ejus sinistrum, id est Epistolae : ubi stans versus Altare, et producens a fronte ad pectus signum Crucis, incipit intelligibili voce Introitum Missae, et prosequitur junctis manibus. Cum dicit : Gloria Patri, tenens junctas manus, caput inclinat versus Crucem. Cum repetit Introitum, non signat se, ut prius, et eo repetito, junctis manibus ante pectus accedit ad medium Altaris, ubi stans versus illud similiter manibus junctis, dicit eadem voce ter : Kyrie eleison, ter : Christe eleison, et iterum ter : Kyrie eleison, alternatim cum ministro. Si minister, vel qui intersunt, Celebranti non respondeant, ipse solus novies dicit.

3. Dicto ultimo Kyrie eleison, Sacerdos stans in medio Altaris, et manus extendens, elevansque usque ad humeros (quod in omni manuum elevatione observatur), voce praedicta incipit, si dicendum sit, Gloria in excelsis. Cum dicit : Deo, jungens manus, caput Cruci inclinat : quo erecto, stans junctis manibus ante pectus, prosequitur usque ad finem. Cum dicit : Adoramus te, Gratias agimus tibi, et Jesu Christe, Suscipe deprecationem nostram, et iterum Jesu Christe, caput Cruci inclinat. Cum dicit in fine : Cum sancto Spiritu, seipsum a fronte ad pectus signat, interim absolvens : in gloria Dei Patris. Amen.

4. In Missa solemni Sacerdos facta Confessione ascendit cum ministris ad medium Altaris : ubi dicto Oramus te Domine, et osculato Altari, ponit incensum in thuribulum, ministrante Diacono naviculam, et Thuriferario thuribulum. Diaconus parum inclinatus versus Celebrantem, dicit : Benedicite Pater reverende, et osculatur cochlear et manum Celebrantis ante et post. Celebrans ter incensum ponit in thuribulum, dicens interim : Ab illo benedicaris, et deposito cochleari producens manu dextera signum Crucis super thus in thuribulo, illud benedicit. Postea Diaconus dimissa navicula, accipit thuribulum, et dat Celebranti, osculata prius catenularum summitate, et manu illius dextera : qui facta Cruci profunda reverentia, eam ter incensat, nihil dicens : et facta iterum Cruci reverentia, incensat Altare, ter ducens thuribulum aequali distantia, prout distribuuntur candelabra, a medio ejus usque ad cornu Epistolae : ubi demissa manu, thurificat illius postremam partem inferiorem, mox superiorem, bis ducto thuribulo : et conversus ad Altare, elevans manum incensat ejus planitiem, seu mensam in parte anteriori, ter ducens thuribulum usque ad medium : ubi facta Cruci reverentia, procedendo thurificat aliud latus Altaris triplici ductu usque ad cornu Evangelii : et pariter incensata inferiori et superiori parte ipsius cornu Evangelii duplici ductu, adhuc stans ibidem, elevat thuribulum, et ter incensat superiorem tabulae partem versus medium Altaris, ut fecit in cornu Epistolae : deinde manu aliquantulum demissa, incensat anteriorem ejus partem, seu frontem, ter ducens

thuribulum dum procedit a cornu Evangelii usque ad medium Altaris : et facta Cruci reverentia, incensat similiter triplici ductu reliquam partem anteriorem usque ad cornu Epistolae : ubi reddito thuribulo ipsi Diacono, ab eo ipse solus incensatur.

5. Si vero in Altari fuerint Reliquiae, seu Imagines Sanctorum, incensata Cruce, et facta ei reverentia, antequam discedat a medio Altaris, primum incensat eas quae a dexteris sunt, id est a parte Evangelii prope Crucem, bis ducens thuribulum : et iterum facta Cruci reverentia, similiter incensat bis alias quae sunt a sinistris, hoc est a parte Epistolae : deinde prosequitur incensationem Altaris, ut supra, ter ducens thuribulum in unoquoque latere, etiam si in eo essent plures Reliquiae, vel Imagines, seu etiam plura, vel pauciora candelabra.

6. Si in Altari fuerit tabernaculum sanctissimi Sacramenti, accepto thuribulo antequam incipiat incensationem, genuflectit, quod item facit quotiescumque transit ante medium Altaris.

7. Diaconus et Subdiaconus hinc inde assistunt Celebranti cum incensat; et cum transeunt ante Crucem, semper genuflectunt. Deinde Celebrans, Diacono a dexteris ejus, Subdiacono a dexteris Diaconi stantibus in cornu Epistolae, legit Introitum, et Kyrie eleison. Cum vero intonat Hymnum Gloria in excelsis Deo, Diaconus et Subdiaconus, unus post alium, stant a tergo Celebrantis : postea ascendunt ad Altare, et hinc inde, Diaconus a dexteris, Subdiaconus a sinistris, cum Celebrante Hymnum submissa voce prosequuntur usque ad finem. Quod etiam servatur, cum dicitur Credo; et cum dicitur Dominus vobiscum, Oratio, Praefatio, et Pater noster, Diaconus et Subdiaconus similiter stant unus post alterum a tergo Celebrantis.

V. De Oratione.

1. Dicto Hymno Gloria in excelsis, vel, si non sit dicendus, eo omisso, Celebrans osculatur Altare in medio, manibus hinc inde super eo, ut supra, extensis : tum illis ante pectus junctis, et demissis ad terram oculis, vertit se a sinistro latere ad dexterum versus populum, hoc est, per eam partem quae respicit cornu Epistolae, et extendens, ac jungens manus ante pectus, ut prius, dicit voce praedicta : Dominus vobiscum vel, si sit Episcopus : Pax vobis, (quod dicitur tantum hoc loco, quando dictus est Hymnus Gloria in excelsis). ℟. Et cum spiritu tuo, et junctis ut prius manibus revertitur per eamdem viam ad librum, ubi eas extendens et jungens ante pectus, caputque Cruci inclinans, dicit : Oremus; tum extendit manus ante pectus, ita ut palma unius manus respiciat alteram, et digitis simul junctis, quorum summitas humerorum altitudinem distantiamque non excedat, quod in omni extensione manuum ante pectus servatur. Stans autem, ut supra, extensis manibus, dicit Orationem. Cum dicit : Per Dominum nostrum, jungit manus, easque junctas tenet usque ad finem. Si aliter concluditur Oratio : Qui tecum, vel Qui vivis, cum dicit : in unitate, jungit manus.

2. Cum nominatur nomen JESUS, caput versus Crucem inclinat : quod etiam facit cum nominatur in Epistola. Et similiter ubicumque nominatur nomen beatae Mariae vel Sanctorum, de quibus dicitur Missa, vel fit commemoratio, item in Oratione pro Papa, quando nominatur, semper caput inclinat, non tamen versus Crucem. Si plures Orationes sint dicendae, idem in eis, in voce, extensione manuum, et capitis inclinatione, quod supra dictum est, observatur.

3. Si Altare sit ad Orientem versus populum, Celebrans versa facie ad populum, non vertit humeros ad Altare, cum dicturus est Dominus vobiscum, Orate fratres, Ite Missa est, vel daturus benedictionem : sed osculato Altari in medio, ibi expansis et junctis manibus, ut supra, salutat populum, et dat benedictionem.

4. In Quatuor Temporibus, vel alias, quando dicendae sunt plures Orationes cum Prophetiis, dicto Kyrie eleison, in medio Altaris, revertitur ad cornu Epistolae, ubi stans ante librum extensis et junctis ante pectus manibus, caput Cruci inclinans, dicit : Oremus, Flectamus genua, et illico manibus super Altare extensis, ut seipsum ad Altare sustineat, genuflectit, et sine mora surgens, eadem voce ministro respondente : Levate, manibus extensis dicit Orationem, ut supra, et in conclusione eas jungit. Dum autem legit Prophetias, tenet manus super librum, vel Altare positas, ut mox dicetur de Epistola.

5. In Missa solemni cum dicitur Dominus vobiscum et Oratio, Diaconus et Subdiaconus stant retro post Celebrantem. Flectamus genua dicitur a Diacono, a Subdiacono vero Levate, illo primum genuflectente, hoc primum surgente : Celebrans vero non genuflectit.

VI. De Epistola, Graduali, et aliis usque ad Offertorium.

1. Dictis Orationibus, Celebrans positis super librum, vel super Altare manibus, ita ut palmae librum tangant, vel (ut placuerit) librum tenens, legit Epistolam intelligibili voce, et respondetur a ministro : Deo gratias, et similiter stans eodem modo, prosequitur Graduale, Alleluia, et Tractum, ac Sequentiam, si dicenda sint. Quibus dictis, Sacerdos si privatim celebret, ipsemet seu minister portat librum Missalis ad alteram partem Altaris in cornu Evangelii, et dum transit ante medium Altaris, caput Cruci inclinat, et Missale sic locat, ut posterior pars libri respiciat ipsum cornu Altaris, et non ad parietem, sive ad partem ejus contra se directam.

2. Locato Missali in Altari, Celebrans redit ad medium Altaris, ibique stans junctis manibus ante pectus, levatisque ad Deum oculis, et statim demissis, tum profunde inclinatus, dicit secreto : Munda cor meum, et Jube Domine benedicere. Dominus sit in corde meo, ut in Ordinario. Quibus dictis vadit ad librum Missalis, ubi stans versus illum junctis manibus ante pectus, dicit intelligibili voce : Dominus vobiscum. ℟. Et cum spiritu tuo. Deinde pollice dexterae manus signo Crucis signat, primo librum super principio Evangelii, quod est lecturus, postea seipsum in fronte, ore, et pectore, dicens : Sequentia, vel Initium sancti Evangelii etc. ℟. Gloria tibi Domine. Tum junctis iterum manibus ante pectus, stans, ut supra, prosequitur Evangelium usque ad finem. Quo finito, minister stans in cornu Epistolae post infimum gradum Altaris, respondet : Laus tibi Christe, et Sacerdos elevans parumper librum, osculatur principium Evangelii, dicens : Per Evangelica dicta etc., praeterquam in Missis Defunctorum, et nisi celebret coram Summo Pontifice, Cardinali, et Legato Sedis Apostolicae, vel Patriarcha, Archiepiscopo, et Episcopo, in eorum residentiis : quo casu defertur cuilibet praedictorum osculandus liber, et Celebrans tunc non osculatur illum, nec dicit : Per Evangelica dicta. Cum autem nominatur JESUS, caput versus librum inclinat : et eodem modo versus librum genuflectit, cum in Evangelio est genuflectendum.

3. Dicto Evangelio stans in medio Altaris versus Crucem, elevans et extendens manus, incipit (si dicendum sit) Credo; cum dicit : in unum Deum, jungit manus, et caput Cruci inclinat : quo erecto, stans ibidem junctis ante pectus manibus, ut prius, prosequitur usque ad finem. Cum dicit : Jesum Christum, caput Cruci inclinat. Cum dicit : Et incarnatus est, usque ad Et homo factus est, inclusive, genuflectit. Cum dicit : simul adoratur, caput Cruci inclinat. Cum dicit : Et vitam venturi saeculi. Amen, producit sibi manu dextera signum Crucis a fronte ad pectus.

4. In Missa solemni Subdiaconus circa finem ultimae Orationis accipit ambabus manibus librum Epistolarum, deferens illum supra pectus, et facta Altari genuflexione in medio, vadit ad partem Epistolae contra Altare, et cantat Epistolam, quam etiam Celebrans interim submissa voce legit, assistente sibi Diacono a dexteris, et item Graduale, Tractum etc., usque ad Munda cor meum. Epistola cantata, Subdiaconus facit iterum genuflexionem Altari in medio, ac redit ad Celebrantem, et genuflectens osculatur ejus manum, et ab eo benedicitur, praeterquam in Missis Defunctorum.

5. Postea item Subdiaconus accipit Missale Celebrantis, defert ad cornu Evangelii in Altari, et ibi ministrat Celebranti : qui in medio Altaris submissa voce dicto Munda cor meum etc., et deinde lecto Evangelio, quod in fine non osculatur, delato etiam per Diaconum libro Evangeliorum ad Altare, imponit incensum in thuribulum. Postea Diaconus genuflexus ante Altare dicit : Munda cor meum, et accipiens

librum Evangeliorum de Altari, petit benedictionem a Celebrante similiter genuflexus in superiori gradu Altaris; et osculata illius manu, praecedentibus Thuriferario et duobus Acolythis cum candelabris accensis de Credentia sumptis, vadit cum Subdiacono a sinistris ad locum Evangelii contra Altare versus populum, ubi Subdiacono librum tenente medio inter duos Acolythos tenentes candelabra accensa, dicit : Dominus vobiscum junctis manibus. Cum dicit : Sequentia etc., signat librum in principio Evangelii, frontem, os, et pectus : postea ter librum incensat, hoc est, in medio, a dextris, et a sinistris, et prosequitur Evangelium junctis manibus. Interim Celebrans post datam Diacono benedictionem retrahens se ad cornu Epistolae, ibi stat, junctis manibus. Et cum Diaconus dicit : Sequentia sancti Evangelii, Sacerdos etiam signat se : et cum nominatur JESUS, caput inclinat versus Altare. Finito Evangelio Sacerdos osculatur librum a Subdiacono sibi delatum, dicens : Per Evangelica dicta etc., et a Diacono ter incensatur. Si sit coram Praelato in sua residentia, liber defertur ad Praelatum, ut supra, et ille incensatur, ut in Caeremoniali. Postea stans in medio Altaris versus ad Crucem, incipit, si dicendum sit, Credo stantibus post eum Diacono et Subdiacono : deinde ad Altare accedentibus, et cum eo prosequentibus, ut dictum est ad Gloria in excelsis.

6. Si autem sit praedicandum, Concionator, finito Evangelio, praedicet, et sermone, sive concione expleta, dicatur Credo, vel, si non sit dicendum, cantetur Offertorium.

7. Cum vero in Symbolo cantatum fuerit : Et incarnatus est, Diaconus accepta bursa de Credentia, ambabus manibus eam defert elevatam cum solitis reverentiis ad medium Altaris, in quo explicat Corporale, et revertitur ad Celebrantem. Cum non dicitur Credo, Subdiaconus defert bursam simul cum Calice, ut infra dicetur.

8. Si quandoque Celebrans cantat Missam sine Diacono et Subdiacono, Epistolam cantet in loco consueto aliquis Lector superpelliceo indutus, qui in fine non osculatur manum Celebrantis; Evangelium autem cantat ipse Celebrans ad cornu Evangelii, qui et in fine Missae cantat Ite Missa est, vel Benedicamus Domino aut Requiescant in pace, pro temporis diversitate.

VII. De Offertorio et aliis usque ad Canonem.

1. Dicto Symbolo vel, si non sit dicendum, post Evangelium Celebrans osculatur Altare in medio, et junctis manibus ante pectus, ibidem a manu sinistra ad dexteram (ut dictum est supra) vertit se ad populum, et extendens ac jungens manus dicit : Dominus vobiscum et junctis manibus revertitur per eamdem viam ad medium Altaris, ubi extendens et jungens manus, caputque Cruci inclinans, dicit Oremus; tum junctis ut prius manibus dicit Offertorium : et omnia quae usque ad finem Missae in medio Altaris dicenda sunt, dicit ibidem stans versus ad Altare, nisi ubi aliter ordinatur.

2. Dicto Offertorio, discooperit Calicem, et ad cornu Epistolae sistit; et manu dextera amovet parvam pallam desuper Hostiam, accipit Patenam cum Hostia, et ambabus manibus usque ad pectus eam elevatam tenens, oculis ad Deum elevatis, et statim demissis, dicit : Suscipe sancte Pater etc.

3. Si fuerint aliae Hostiae non super Patenam, sed super Corporale, vel in alio Calice, seu vase pro Communione populi consecrandae, Calicem illum seu vas dextera discooperit, et intentionem suam etiam ad illas offerendas, et consecrandas dirigens, dicit ut supra : Suscipe etc., ut in Ordine Missae. Quo dicto, Patenam utraque manu tenens, cum ea facit signum Crucis super Corporale, et deponit Hostiam circa medium anterioris partis Corporalis ante se, et Patenam ad manum dexteram aliquantulum subtus Corporale; quam, exterso Calice, ut dicetur, cooperit purificatorio. Si autem adsit vas seu Calix cum aliis Hostiis, ipsum cooperit alia Patena, vel palla.

4. Deinde in cornu Epistolae accipit Calicem, purificatorio extergit, et sinistra tenens illius nodum, accipit ampullam vini de manu ministri (qui osculatur ipsam ampullam, non autem manum Celebrantis) et ponit vinum in Calicem. Deinde eodem modo tenens Calicem producit signum Crucis super ampullam aquae, et dicit : Deus qui humanae substantiae, et infundens parum aquae in Calice prosequitur : Da nobis per hujus aquae et vini mysterium etc. Si vero celebrat pro Defunctis, non facit signum Crucis super aquam, sed imponit absque benedictione, dicens Orationem, ut supra.

5. Imposita aqua in Calice, et finita Oratione praedicta, accipit manu dextera Calicem discoopertum; et stans ante medium Altaris, ipsum ambabus manibus elevatum tenens, videlicet cum sinistra pedem, cum dextera autem nodum infra cuppam, intentis ad Deum oculis offert, dicens : Offerimus tibi Domine etc., qua Oratione dicta, facit signum Crucis cum Calice super Corporale, et ipsum in medio post Hostiam collocat, et palla cooperit. Deinde junctis manibus super Altare positis, aliquantulum inclinatus dicit secreto : In spiritu humilitatis etc. Postea erectus, elevans oculos, manusque expandens, et statim jungens ante pectus (quod semper facit quando aliquid est benedicturus) dicit : Veni sanctificator etc., cum dicit : et benedic, signat manu dextera communiter super Hostiam et Calicem, sinistra posita super Altare.

6. Tum junctis ante pectus manibus, accedit ad cornu Epistolae, ubi stans, ministro aquam fundente, lavat manus, id est, extremitates digitorum pollicis et indicis, dicens Psalmum Lavabo inter innocentes, cum Gloria Patri etc., qui Versus Gloria Patri praetermittitur in Missis Defunctorum, et in Missis de Tempore a Dominica de Passione usque ad Sabbatum sanctum exclusive.

7. Celebrans lotis manibus eas tergit, et illis ante pectus junctis revertitur ad medium Altaris, ubi stans, oculosque ad Deum elevans, et statim demittens, manibus junctis super Altare, aliquantulum inclinatus dicit secreto Orationem : Suscipe sancta Trinitas etc. Qua dicta, manibus hinc inde extensis, et super Altare positis, osculatur illud in medio : tum junctis manibus ante pectus, demissisque oculis ad terram, a sinistra manu ad dexteram vertit se ad populum, et versus eum extendens, et jungens manus, dicit voce aliquantulum elata : Orate fratres, et secreto prosequens : ut meum ac vestrum sacrificium etc., perficit circulum, revertens junctis manibus ante pectus a manu dextera ad medium Altaris. Et responso a ministro vel a circumstantibus : Suscipiat Dominus sacrificium de manibus tuis etc., (alioquin per se ipsum, dicens : sacrificium de manibus meis) ipse Celebrans submissa voce dicit : Amen, et manibus ante pectus extensis, ut fit ad Orationem, stans in medium Altaris versus librum, dicit absolute sine Oremus, et sine alia interpositione Orationem, vel Orationes secretas. Cum dicit : Per Dominum, jungit manus : cum dicit : Jesum Christum, caput inclinat : quod facit in prima Oratione, et in ultima, si plures sint dicendae.

8. Pervento autem in conclusione ultimae Secretae ad verba illa : Per omnia saecula saeculorum exclusive, Sacerdos stans in medio Altaris, depositis super eo manibus hinc inde extensis, dicit convenienti et intelligibili voce Praefationem. Cum dicit : Sursum corda, elevat manus hinc inde extensas usque ad pectus, ita ut palma unius manus respiciat alteram. Cum dicit : Gratias agamus Domino, jungit manus; cum dicit : Deo nostro, oculos elevat, et statim Cruci caput inclinat. Responso : Dignum et justum est, elevatis, et extensis ut prius manibus, prosequitur Praefationem propriam, vel communem, ut tempus requirit. Cum dicit : Sanctus, junctis ante pectus manibus, et inclinatus, voce mediocri prosequitur, ministro interim parvam campanulam pulsante. Cum dicit : Benedictus qui venit in nomine Domini etc., erigit se, et signum Crucis sibi producit a fronte ad pectus.

9. In Missa solemni dicto Oremus, Diaconus et Subdiaconus accedunt ad Altare in cornu Epistolae, Diaconus amovet Calicem, si est in Altari, vel, si est in Credentia, ut magis decet, accipit eum de manu Subdiaconi; qui illum cum Patena et Hostia, coopertum palla et velo a collo sibi pendente, manu sinistra tenens, et alteram manum superponens velo, ne aliquid decidat, de Credentia detulit, comitatus ab Acolytho ampullas vini et aquae portante : ipse Diaconus Calicem detegit, et dat Patenam cum Hostia Celebranti osculando ejus manum : Subdiaconus extergit Calicem purificatorio; Diaconus accepta ampulla vini de manu Subdiaconi, imponit vinum in Calice; Subdiaconus interim am-

pullam aquae ostendens Celebranti, dicit : Benedicite Pater reverende, qui facto versus eam signo Crucis, dicit Orationem : Deus qui humanae etc. Interim Subdiaconus infundit paululum aquae in Calicem; Diaconus illum Celebranti dat, et pedem Calicis tangens, seu brachium dexterum Celebrantis sustentans, cum eo dicit : Offerimus tibi Domine etc., quem postea positum in Altari ut supra, palla cooperit. Subdiacono deinde stanti in cornu Epistolae ponit in dextera manu Patenam, quam cooperit extremitate veli ab ejus humero pendentis : qui vadit post Celebrantem ante medium Altaris, et facta genuflexione ibi stat, sustinens eam elevatam usque ad finem Orationis Dominicae, ut dicetur. In Missis autem Defunctorum, et in Feria sexta Parasceve, Patena non tenetur a Subdiacono.

10. Dicto Veni sanctificator, ut supra, Celebrans, ministrante Diacono naviculam, et dicente : Benedicite Pater reverende, ponit incensum in thuribulum, dicens : Per intercessionem etc., ut in Ordine Missae. Deinde accepto thuribulo per manum Diaconi, nullam tunc faciens Cruci reverentiam, incensat oblata, ter ducens thuribulum super Calicem et Hostiam simul in modum Crucis, et ter circum Calicem et Hostiam, scilicet bis a dextera ad sinistram, et semel a sinistra ad dexteram, (Diacono interim pedem Calicis tenente manu dextera) dispensans verba in qualibet incensatione hoc modo. In prima incensatione : Incensum istud, in secunda : a te benedictum, in tertia : ascendat ad te Domine, in quarta : et descendat super nos, in quinta, et sexta : misericordia tua. Deinde facta reverentia, incensat Crucem et Altare, ut dictum est supra, assistente eodem Diacono, interim dicens : Dirigatur Domine oratio mea etc., et cum incensatur Crux, Diaconus amovet Calicem ad partem Epistolae, et incensata Cruce reponit in loco suo. Cum reddit thuribulum Diacono, dicit : Accendat in nobis etc., et incensatur ab eo. Deinde Diaconus incensat Chorum, et postremo Subdiaconum tenentem Patenam : et ipse Diaconus incensatur a Thuriferario, et Thuriferarius postea incensat Acolythos, et populum. Celebrans, postquam incensatus fuerit, lavat manus, ministrantibus Acolythis ampullam aquae cum pelvicula et manutergio.

11. Cum dicitur Praefatio, Diaconus et Subdiaconus stant retro post Celebrantem : et paulo antequam dicatur Sanctus, accedunt ad Altare, ubi cum Celebrante hinc inde dicunt Sanctus, et quae sequuntur usque ad Canonem. Deinde Diaconus accedit ad sinistram Celebrantis, ei assistens, dum dicitur Canon, nisi alius Sacerdos assistat, quia tunc ipse staret ad dexteram aliquantum post Celebrantem. Subdiaconus vero tunc stat post Celebrantem.

VIII. De Canone Missae usque ad Consecrationem.

1. FINITA Praefatione, ut supra, Sacerdos stans ante medium Altaris versus ad illud, aliquantulum elevat manus, oculisque elevatis ad Deum, et sine mora devote demissis, ac manibus junctis, et super Altare positis, profunde inclinatus incipit Canonem, secreto dicens : Te igitur etc., ut in ordine Missae. Cum dicit : uti accepta habeas, et benedicas etc., prius osculatur Altare in medio, deinde erigit se, et stat junctis manibus ante pectus. Cum dicit : haec ✠ dona, haec ✠ munera, haec sancta ✠ sacrificia, dextera manu signat ter communiter super Hostiam, et Calicem. Deinde extensis manibus ante pectus, prosequitur : in primis quae tibi offerimus etc.

2. Ubi dicit : una cum famulo tuo Papa nostro N. exprimit nomen Papae : Sede autem vacante verba praedicta omittuntur. Ubi dicitur : et Antistite nostro N., specificatur nomen Patriarchae, Archiepiscopi, vel Episcopi ordinarii in propria dioecesi, et non alterius Superioris, etiamsi Celebrans sit omnino exemptus, vel sub alterius Episcopi jurisdictione. Si vero Episcopus ordinarius illius loci, in quo Missa celebratur, sit vita functus, praedicta verba omittuntur : quae etiam omittuntur ab iis qui Romae celebrant. Si Celebrans est Episcopus, Archiepiscopus, vel Patriarcha, omissis praedictis verbis, eorum loco dicit : et me indigno servo tuo. Summus autem Pontifex cum celebrat, omissis verbis : una cum famulo tuo Papa nostro N. et Antistite nostro N. dicit : una cum me indigno famulo tuo, quem gregi tuo praeesse voluisti. Et continuant omnes ut sequitur : et omnibus orthodoxis, etc.

3. Cum dicit : Memento Domine, elevans et jungens manus usque ad faciem, vel pectus, sic junctis manibus stat paulisper in quiete, demisso aliquantulum capite, faciens commemorationem vivorum Christi fidelium ad suam voluntatem, quorum nomina si vult, secreto commemorat : non tamen necesse est ea exprimere, sed mente tantum eorum memoriam habeat. Potest etiam Celebrans, si pro pluribus orare intendit, ne circumstantibus sit morosus, ante Missam in animo proponere sibi omnes illos tam vivos, quam defunctos, pro quibus in ipsa Missa orare intendit, et hoc loco generaliter unico contextu ipsorum vivorum commemorationem agere, pro quibus ante Missam orare proposuit in Missa.

4. Commemoratione vivorum facta, demissis, et extensis ut prius, manibus, continuat : Et omnium circumstantium, etc. Similiter stans prosequitur : Communicantes. Cum dicit : Jesu Christi, caput Cruci inclinat : in conclusione, quando dicit : Per eumdem, jungit manus. Cum dicit : Hanc igitur oblationem, expandit manus simul super oblata, ita ut palmae sint apertae versus ac supra Calicem et Hostiam, quas sic tenet usque ad illa verba : Per Christum Dominum nostrum. Tunc enim jungit manus, et sic prosequitur : Quam oblationem tu Deus in omnibus quaesumus; et cum dicit : bene✠dictam, adscri✠ptam, ra✠tam communiter signat ter super Hostiam et Calicem simul; deinde cum dicit : ut nobis Corpus, separatim signat semel super Hostiam tantum : et cum dicit : et Sanguis, semel super Calicem tantum : deinde elevans, et jungens manus ante pectus, prosequitur : fiat dilectissimi Filii tui Domini nostri Jesu Christi, et inclinans caput Cruci, extergit, si opus fuerit, pollices et indices super Corporale, et dicit secreto ut prius : Qui pridie quam pateretur : et accipiens pollice et indice dexterae manus Hostiam, et eam cum illis, ac indice et pollice sinistrae manus tenens, stans erectus ante medium Altaris, dicit : accepit panem in sanctas ac venerabiles manus suas, elevansque ad coelum oculos, et statim demittens, dicit : et elevatis oculis in coelum ad te Deum Patrem suum omnipotentem, caputque aliquantulum inclinans, dicit : tibi gratias agens, et tenens Hostiam inter pollicem et indicem sinistrae manus, dextera producit signum Crucis super eam, dicens : bene✠dixit, fregit, deditque discipulis suis, dicens : Accipite, et manducate ex hoc omnes.

5. Si adsit vas cum aliis Hostiis consecrandis, antequam accipiat Hostiam, discooperit manu dextera Calicem, seu vas aliarum Hostiarum. Cum autem finierit supradicta verba, cubitis super Altare positis, stans capite inclinato, distincte, reverenter, et secreto profert verba consecrationis super Hostiam, et simul super omnes, si plures sint consecrandae et Hostiam suam pollicibus et indicibus tantum tenens, dicit : Hoc est enim Corpus meum. Quibus prolatis, Celebrans tenens Hostiam inter pollices, et indices praedictos super Altare, reliquis manuum digitis extensis, et simul junctis (et Hostiis, si plures sint consecratae, in loco, in quo a principio Missae positae sunt, super Corporale, vel in alio vase, aut Calice, demissis) genuflexus eam adorat. Tunc se erigens, quantum commode potest, elevat in altum Hostiam, et intentis in eam oculis (quod et in elevatione Calicis facit) populo reverenter ostendit adorandam : et mox sola manu dextera ipsam reverenter reponit super Corporale in eodem loco unde eam levavit, et deinceps pollices et indices non disjungit, nisi quando Hostiam consecratam tangere vel tractare debet, usque ad ablutionem digitorum post Communionem.

6. Reposita Hostia consecrata super Corporale, genuflexus ipsam veneratur : si adsit vas aliarum Hostiarum, Patena vel Palla cooperit, ut supra. Interim dum Celebrans elevat Hostiam, accenso prius intorticio, (quod non exstinguitur nisi postquam Sacerdos Sanguinem sumpserit, vel alios communicaverit, si qui erunt communicandi in Missa) minister manu sinistra elevat fimbrias posteriores Planetae, ne ipsum Celebrantem impediat in elevatione brachiorum, quod et facit in elevatione Calicis : et manu dextera pulsat campanulam ter ad unamquamque elevationem, vel continuate quousque Sacerdos deponat Hostiam super Corporale, et similiter postmodum ad elevationem Calicis.

7. Celebrans, adorato Sacramento, surgit, et discooperit Calicem, in quem, si opus sit, extergit digitos, quod semper faciat, si aliquod fragmentum digitis adhaereat; et stans erectus dicit : Simili modo postquam coenatum est, et ambabus manibus accipiens Calicem juxta nodum infra cuppam, et aliquantum illum elevans, ac statim deponens, dicit : accipiens et hunc praeclarum Calicem in sanctas ac venerabiles manus suas, etc. Cum dicit : item tibi gratias agens, caput inclinat; cum dicit : benedixit, sinistra Calicem infra cuppam tenens, dextera signat super eum; et prosequens : deditque discipulis suis, etc., et ambabus manibus tenens Calicem, videlicet sinistra pedem, dextera nodum infra cuppam, cubitis super Altare positis, et capite inclinato, profert attente, continuate, et secreto, ut supra, verba consecrationis Sanguinis : Hic est enim Calix etc. Quibus dictis, reponit Calicem super Corporale, dicens secreto : Haec quotiescumque feceritis etc., genuflexus Sanguinem reverenter adorat. Tum se erigit, et accipiens Calicem discoopertum cum Sanguine ambabus manibus, ut prius, elevat eum, et erectum, quantum commode potest, ostendit populo adorandum, mox ipsum reverenter reponit super Corporale in locum pristinum, et manu dextera palla cooperit, ac genuflexus Sacramentum veneratur.

8. In Missa solemni ad finem Praefationis accenduntur duo saltem intorticia ab Acolythis, quae exstinguuntur post elevationem Calicis, nisi aliqui sint communicandi, et tunc exstinguuntur post Communionem. In diebus etiam jejuniorum, et in Missis pro Defunctis tenentur accensa usque ad Communionem. Cum autem Celebrans dicit : Quam oblationem etc., Diaconus accedit ad ejus dexteram, et ibi in superiori gradu Altaris genuflexus, cum Sacramentum elevatur, fimbrias Planetae elevat, et quando opus est, se erigens, Calicem discooperit, et cooperit, et cum Celebrante genuflectit. Subdiaconus genuflectit in loco suo. Thuriferarius genuflexus in cornu Epistolae ter incensat Hostiam, cum elevatur, et similiter Calicem, posito incenso in thuribulo absque benedictione. Reposito Calice, Diaconus redit ad librum, nisi alius assistat. Ceteri surgunt et stant in locis suis.

IX. De Canone post Consecrationem usque ad Orationem Dominicam.

1. REPOSITO Calice, et adorato, Sacerdos stans ante Altare, extensis manibus ante pectus, dicit secreto : Unde et memores, etc. Cum dicit : de tuis donis, ac datis, jungit manus ante pectus, et cum dicit : Hostiam ✠ puram, Hostiam ✠ sanctam, Hostiam ✠ immaculatam, manu sinistra posita super Altare intra Corporale, dextera signat ter communiter super Hostiam et Calicem, et semel super Hostiam tantum, et semel super Calicem tantum, dicens : Panem ✠ sanctum vitae aeternae, et Calicem ✠ salutis perpetuae : deinde stans ut prius, extensis manibus, prosequitur : Supra quae propitio, etc. Cum dicit : Supplices te rogamus etc., inclinat se ante medium Altaris, manibus junctis super illo positis. Cum dicit : ex hac Altaris participatione, osculatur Altare, manibus hinc inde super Corporale positis. Cum dicit : sacrosanctum Filii tui, jungit manus : et dextera signans semel super Hostiam tantum, et semel super Calicem, sinistra super Corporale posita, dicit : Cor ✠ pus, et San ✠ guinem sumpserimus, et cum dicit : omni benedictione ✠ coelesti, seipsum signat a fronte ad pectus signo Crucis, sinistra posita infra pectus, et prosequitur : et gratia repleamur. Cum dicit : Per eumdem, jungit manus.

2. Cum dicit : Memento, Domine, famulorum famularumque tuarum etc., extensis, et junctis manibus ante pectus, et usque ad faciem elevatis, et intentis oculis ad Sacramentum super Altare, facit commemorationem fidelium Defunctorum, de quibus sibi videtur, eodem modo, ut dictum est de commemoratione vivorum. Qua commemoratione facta, stans ut prius extensis manibus prosequitur : Ipsis, Domine, et omnibus in Christo etc., et in fine ad Per eumdem, jungit manus, et caput inclinat.

3. Cum dicit : Nobis quoque peccatoribus, vocem aliquantulum elevat, et dextera manu pectus sibi percutit, sinistra posita super Corporale, et prosequitur secreto : famulis tuis, etc. stans manibus extensis, ut prius. Cum dicit : Per Christum Dominum nostrum. Per quem haec omnia, Domine, semper bona creas, jungit manus ante pectus : deinde manu dextera ter signans communiter super Hostiam, et Calicem, dicit : sancti ✠ ficas, vivi ✠ ficas, bene ✠ dicis, et praestas nobis. Postea discooperit manu dextera Calicem, et genuflexus Sacramentum adorat : tum se erigit, et reverenter accipit Hostiam inter pollicem, et indicem dexterae manus, et cum ea super Calicem, quem manu sinistra tenet circa nodum infra cuppam, signat ter a labio ad labium dicens : Per ✠ ipsum, et cum ✠ ipso, et in ✠ ipso. Et similiter cum Hostia signat bis inter Calicem, et pectus incipiens a labio Calicis, et dicit : est tibi Deo Patri ✠ omnipotenti, in unitate Spiritus ✠ sancti. Deinde tenens manu dextera Hostiam super Calicem, sinistra Calicem, elevat eum aliquantulum simul cum Hostia, dicens : omnis honor, et gloria, et statim utrumque deponens, Hostiam collocat super Corporale, et si opus sit, digitos extergit, ut supra; ac pollices, et indices ut prius jungens, Calicem palla cooperit, et genuflexus Sacramentum adorat.

4. In Missa solemni cum Celebrans dicit : Per quem haec omnia etc., Diaconus facta Sacramento genuflexione, accedit ad dexteram Celebrantis, et quando opus est, discooperit Calicem, et cum Celebrante adorat, similiter cooperit, et iterum genuflectit. Cum incipit : Pater noster, idem vadit retro post Celebrantem, facta prius Sacramento genuflexione, ubi stat dum dicitur Oratio Dominica.

X. De Oratione Dominica, et aliis usque ad factam Communionem.

1. CELEBRANS, cooperto Calice, adoratoque Sacramento, erigit se; et manibus extensis hinc inde super Altare intra Corporale positis, dicit intelligibili voce : Per omnia saecula saeculorum et cum dicit : Oremus, jungit manus, caput Sacramento inclinans. Cum incipit : Pater noster, extendit manus, et stans oculis ad Sacramentum intentis, prosequitur usque ad finem. Responso a ministro : Sed libera nos a malo, et a Celebrante, submissa voce : Amen, manu dextera, pollice et indice non disjunctis, Patenam aliquantulum purificatorio extergens, eam accipit inter indicem et medium digitos; quam tenens super Altare erectam, sinistra super Corporale posita, dicit secreto : Libera nos quaesumus, etc.

2. Antequam Celebrans dicat : Da propitius pacem, elevat manu dextera Patenam de Altari, et seipsum cum ea signat signo Crucis, dicens : Da propitius pacem in diebus nostris Cum signat se, manum sinistram ponit infra pectus; deinde Patenam ipsam osculatur, et prosequens : ut ope misericordiae tuae etc., submittit Patenam Hostiae, quam indice sinistro accommodat super Patenam, discooperit Calicem, et genuflexus Sacramentum adorat; tum se erigens, accipit Hostiam inter pollicem et indicem dexterae manus, et cum illis, ac pollice et indice sinistrae manus eam super Calicem tenens, reverenter frangit per medium, dicens : Per eumdem Dominum nostrum Jesum Christum Filium tuum, et mediam partem, quam inter pollicem et indicem dexterae manus tenet, ponit super Patenam, de alia media, quam sinistra manu tenet, frangit cum pollice et indice dexterae manus particulam, prosequens : Qui tecum vivit et regnat etc., et eam inter ipsos dexterae manus pollicem et indicem retinens, partem majorem, quam sinistra tenet, adjungit mediae super Patenam positae, interim dicens : in unitate Spiritus sancti Deus; et particulam Hostiae, quam in dextera manu retinuit, tenens super Calicem, quem sinistra per nodum infra cuppam retinet, intelligibili voce dicit : Per omnia saecula saeculorum. ℟. Amen; et cum ipsa particula signans ter a labio ad labium Calicis, dicit : Pax Domini sit semper vobiscum. Responso per ministrum : Et cum Spiritu tuo, particulam, quam dextera manu tenet, immittit in Calicem dicens secreto : Haec commixtio, et consecratio Corporis etc. Deinde pollices et indices super Calicem aliquantulum tergit, et jungit, Calicem palla cooperit, et genuflexus Sacramentum adorat, surgit, et stans junctis manibus ante pectus, capite inclinato versus Sacramentum, dicit intelligibili voce : Agnus Dei, qui tollis peccata mundi, et dextera percutiens sibi pectus, sinistra super Corporale posita, dicit : miserere nobis, et deinde non jungit manus, sed iterum percutit sibi pectus, cum dicit secundo : miserere nobis, quod et tertio facit, cum dicit : dona nobis pacem.

3. Tunc manibus junctis supra Altare positis, oculisque ad Sacramentum intentis, inclinatus dicit secreto : Domine Jesu Christe, etc. Qua Oratione finita, si est daturus pacem, osculatur Altare in medio, et instrumentum pacis ei porrectum a ministro juxta ipsum ad dexteram, hoc est, in cornu Epistolae, genuflexo, et dicit : Pax tecum. Minister respondet : Et cum spiritu tuo. Si non adsit qui hujusmodi instrumento pacem recipiat a Celebrante, pax non datur, etiamsi illius datio Missae conveniat; nec osculatur Altare, sed dicta praemissa Oratione, statim subjungit alias Orationes ut in Ordine Missae.

4. Si vero celebret pro Defunctis, non percutit pectus ad Agnus Dei, quia dicit : dona eis requiem, nec dicit primam Orationem : Domine Jesu Christe, qui dixisti Apostolis tuis etc., non dat pacem, sed dicit alias duas sequentes Orationes : Domine Jesu Christe, Fili Dei vivi etc., et : Perceptio Corporis tui etc. Quibus Orationibus dictis, genuflectens Sacramentum adorat, et se erigens dicit secreto : Panem coelestem accipiam, etc. quo dicto, dextera manu accipit de Patena reverenter ambas partes Hostiae, et collocat inter pollicem, et indicem sinistrae manus, quibus Patenam inter eumdem indicem et medium digitos supponit, et eadem manu sinistra tenens partes hujusmodi super Patenam inter pectus et Calicem, parum inclinatus, dextera tribus vicibus percutit pectus suum, interim etiam tribus vicibus dicens voce aliquantulum elevata : Domine, non sum dignus : et secreto prosequitur : ut intres etc. Quibus tertio dictis, ex sinistra accipit ambas partes praedictas Hostiae inter pollicem et indicem dexterae manus, et cum illa supra Patenam signat seipsum signo Crucis, ita tamen, ut Hostia non egrediatur limites Patenae, dicens : Corpus Domini nostri Jesu Christi custodiat animam meam in vitam aeternam, Amen : et se inclinans, cubitis super Altare positis, reverenter easdem ambas partes sumit : quibus sumptis, deponit Patenam super Corporale, et erigens se, junctis indicibus et pollicibus, ambas quoque manus ante faciem jungit, et aliquantulum quiescit in meditatione sanctissimi Sacramenti. Deinde depositis manibus dicit secreto : Quid retribuam Domino pro omnibus quae retribuit mihi? et interim discooperit Calicem, genuflectit, surgit, accipit Patenam, inspicit Corporale, colligit fragmenta cum Patena, si qua sint in eo, Patenam quoque diligenter cum pollice et indice dexterae manus super Calicem extergit, et ipsos digitos, ne quid fragmentorum in eis remaneat.

5. Si vero adsint Hostiae consecratae super Corporale positae pro alio tempore conservandae, facta prius genuflexione, reponit eas in vas ad hoc ordinatum, et diligenter advertit, ne aliquod fragmentum, quantumcumque minimum, remaneat super Corporale; quod si fuerit, accurate reponit in Calicem. Post extersionem Patenae, junctis pollicibus et indicibus, Calicem dextera manu infra nodum cuppae accipit, sinistra Patenam, dicens : Calicem salutaris etc., et signans se signo Crucis cum Calice dicit : Sanguis Domini nostri etc., et manu sinistra supponens Patenam Calici, stans reverenter sumit totum Sanguinem cum particula in Calice posita. Quibus sumptis dicit secreto : Quod ore sumpsimus etc., et super Altare porrigit Calicem ministro in cornu Epistolae, quo vinum fundente, se purificat : deinde vino et aqua abluit pollices et indices super Calicem, quos abstergit purificatorio, interim dicens : Corpus tuum, Domine, quod sumpsi, etc. Ablutionem sumit, et extergit os et Calicem purificatorio : quo facto, purificatorium extendit super Calicem, et desuper Patenam, ac super Patenam parvam pallam; et plicato Corporali, quod reponit in bursam, cooperit Calicem velo, et bursam desuper ponit, et collocat in medio Altaris, ut in principio Missae.

6. Si qui sunt communicandi in Missa, Sacerdos post sumptionem Sanguinis, antequam se purificet, facta genuflexione ponat particulas consecratas in pyxide, vel, si pauci sint communicandi, super Patenam nisi a principio positae fuerint in pyxide, seu alio Calice. Interim minister ante eos extendit linteum, seu velum album, et pro eis facit Confessionem, dicens : Confiteor Deo etc. Tum Sacerdos iterum genuflectit, et manibus junctis vertens se ad populum in cornu Evangelii, dicit : Misereatur vestri, et Indulgentiam, absolutionem, et remissionem peccatorum vestrorum etc., et manu dextera facit signum Crucis super eos. Postea genuflectens, accipit manu sinistra pyxidem seu Patenam cum Sacramento, dextera vero sumit unam particulam, quam inter pollicem, et indicem tenet aliquantulum elevatam super pyxidem, seu Patenam, et conversus ad communicandos in medio Altaris dicit : Ecce Agnus Dei, ecce qui tollit peccata mundi. Deinde dicit : Domine, non sum dignus, ut intres sub tectum meum, sed tantum dic verbo, et sanabitur anima mea. Quibus verbis tertio repetitis, accedit ad eorum dexteram, hoc est, ad latus Epistolae, et unicuique porrigit Sacramentum, faciens cum eo signum Crucis super pyxidem, vel Patenam, et simul dicens : Corpus Domini nostri Jesu Christi custodiat animam tuam in vitam aeternam. Amen. Omnibus communicatis revertitur ad Altare, nihil dicens : et non dat eis benedictionem, quia illam daturus est in fine Missae. Si particulae positae erant super Corporale, extergit illud cum Patena, et si qua in eo fuerint fragmenta, in Calicem immittit. Deinde dicit secreto : Quod ore sumpsimus, Domine etc., et se purificat, dicens : Corpus tuum, Domine, quod sumpsi etc., et alia facit ut supra. Minister autem dextera manu tenens vas cum vino et aqua, sinistra vero mappulam, aliquanto post Sacerdotem eis porrigit purificationem, et mappulam ad os abstergendum.

7. Si in Altari remaneant particulae in Calice, seu in alio vase usque ad finem Missae, serventur ea, quae in Feria quinta Coenae Domini praescribuntur circa finem Missae.

8. In Missa solemni Diaconus stans retro post Celebrantem, cum in Oratione Dominica dicitur : Et dimitte nobis debita nostra, facta ibidem genuflexione vadit ad dexteram Celebrantis, et Subdiaconus circa finem Orationis Dominicae, facta itidem genuflexione revertitur ad Altare, et stans in cornu Epistolae porrigit Patenam Diacono, qui eam discooperit, et purificatorio abstergens dat Celebranti, illius manum osculando, et quando opus est, discooperit, et cooperit Calicem, et cum Celebrante adorat. Subdiaconus reddita Patena, et deposito velo, quod ab humeris ejus pendebat, genuflectit, et descendit retro post Celebrantem, et cum dicitur : Pax Domini, iterum genuflectens accedit ad sinistram Celebrantis, et simul dicunt : Agnus Dei : deinde facta ibidem Sacramento genuflexione, redit post Celebrantem. Diaconus vero a dexteris genuflexus exspectat pacem : et cum Celebrans osculatur Altare, ipse se erigens simul osculatur illud extra Corporale, et a Celebrante dicente : Pax tecum, complexus accipit pacem sinistris genis sibi invicem appropinquantibus, et ei respondet : Et cum spiritu tuo. Postea iterum Sacramento in Altari adorato, vertit se ad Subdiaconum retro post Celebrantem, et similiter dat ei pacem. Subdiaconus accepta pace a Diacono, et facta Altari genuflexione, comitatus ab Acolytho vadit ad Chorum, et dat pacem primo cujusque ordinis, dignioribus prius, deinde minus dignis, et reversus ad Altare, facta genuflexione dat pacem Acolytho, qui ipsum comitaverat, qui et aliis Acolythis circa Altare dat pacem : deinde Subdiaconus vadit ad dexteram Celebrantis, et quando opus est, discooperit Calicem, accipit ampullam vini, et infundit quando Celebrans vult purificare. Diaconus post datam pacem Subdiacono vadit ad librum : et dum Celebrans se communicat, stant ipse, et Subdiaconus profunde inclinati versus Altare.

9. In Missa Pontificali, Assistens accipit, et defert pacem, ut in Caeremoniali habetur. Si in Missa solemni fiat Communio, omnia serventur ut supra, sed prius communicet Diaconum, et Subdiaconum, deinde alios per ordinem; et Diaconus purificationem eis ministret. Interim a Choro cantatur Antiphona, quae dicitur Communio.

XI. De Communione, et Orationibus post Communionem dicendis.

1. CELEBRANTE purificato, dum Calicem collocat in Altari, liber Missalis defertur per ministrum ad cornu Epistolae, et collocatur, ut in Introitu. Ipse autem minister genuflectit juxta cornu Evangelii, ut in principio Missae. Deinde Celebrans stans junctis manibus legit Antiphonam quae dicitur Communio; qua lecta, junctis itidem manibus ante pectus vadit ad medium Altaris, et eo osculato vertit se ad populum a manu sinistra ad dexteram, et dicit : Dominus vobiscum. et per eamdem viam redit ad librum, dicit Orationes post Communionem, eisdem modo, numero, et ordine,

ut supra dictae sunt Collectae. Quibus finitis, claudit librum, et jungens manus ante pectus, revertitur ad medium Altaris, ubi eo osculato vertit se ad populum, et dicit ut supra : Dominus vobiscum : quo dicto, stans junctis manibus ante pectus versus populum, dicit, si dicendum est : Ite Missa est, et per eamdem viam revertitur ad Altare. Si vero non sit dicendum, dicto Dominus vobiscum, revertitur eodem modo per eamdem viam ad medium Altaris, ubi stans versus ad illud, junctis ante pectus manibus dicit : Benedicamus Domino. In Missis autem Defunctorum eodem modo stans versus Altare, dicit : Requiescant in pace.

2. In Quadragesima autem a Feria quarta Cinerum usque ad Feriam quartam majoris Hebdomadae in feriali Officio, postquam Celebrans dixit Orationes post Communionem cum suis solitis conclusionibus, antequam dicat : Dominus vobiscum, stans in eodem loco ante librum dicit : Oremus. Humiliate capita vestra Deo, caput inclinans, et extensis manibus subjungit eadem voce Orationem super populum ibidem positam, qua finita, osculatur Altare, et vertens se ad populum dicit : Dominus vobiscum, et alia ut supra.

3. In Missa solemni Diaconus defert librum Missalis ad cornu Epistolae, deinde vadit retro post Celebrantem. Subdiaconus vero vadit ad cornu Evangelii, ubi Calicem mundat, aptat cum purificatorio, Patena et palla cooperit, plicat Corporale, reponit in bursam, et illam ponit super Calicem coopertum velo, quem collocat in Altari, vel super Credentia ut prius : postea redit ad locum suum retro post Diaconum; qui cum dicit : Ite Missa est, cum Celebrante vertit se ad populum : et in Quadragesima dicto per Celebrantem Oremus, Diaconus in cornu Epistolae vertens se ad populum, junctis manibus dicit ut supra : Humiliate etc. Quo dicto vertit se versus Altare a tergo Celebrantis, et Celebrans dicit Orationem super populum.

XII. De Benedictione in fine Missae, et Evangelio S. Joannis.

1. DICTO Ite Missa est, vel Benedicamus Domino, ut supra, Celebrans ante medium Altaris stans junctis manibus super eo, et capite inclinato, dicit secreto : Placea tibi, sancta Trinitas, etc. Quo dicto, extensis manibus hinc inde super Altare positis, ipsum in medio osculatur : tum erigens se, adhuc stans versus illud, elevat ad coelum oculos et manus, quas extendit, et jungit, caputque Cruci inclinans, dicit voce intelligibili : Benedicat vos omnipotens Deus, et junctis manibus, ac demissis ad terram oculis, vertens se ad populum a sinistro latere ad dexterum, extensa manu dextera, junctisque digitis, et manu sinistra infra pectus posita, semel benedicit populo dicens : Pater, et Filius, ✠ et Spiritus sanctus. ℟. Amen; et circulum perficiens accedit ad cornu Evangelii, ubi dicto Dominus vobiscum, et ℟. Et cum spiritu tuo, pollice dextero signans primum signo Crucis Altare, seu librum in principio Evangelii, deinde frontem, os, et pectus, dicit : Initium sancti Evangelii secundum Joannem, vel Sequentia sancti Evangelii, ut dictum est in Rubricis generalibus, et ℟. Gloria tibi Domine, junctis manibus legit Evangelium : In principio, vel aliud ut convenit. Cum dicit : Et Verbum caro factum est, genuflectit versus cornu Evangelii, et surgens prosequitur ut prius : quo finito, minister stans a parte Epistolae respondet : Deo gratias.

2. Si Celebrans in Altari vertit faciem ad populum, non vertit se, sed stans ut erat, benedicit populo, ut supra in medio Altaris : deinde accedit ad cornu Evangelii, et dicit Evangelium S. Joannis.

3. Si celebravit coram Summo Pontifice, Cardinale, et Legato Sedis Apostolicae, vel Patriarcha, Archiepiscopo, et Episcopo in Provincia, Civitate, vel Dioecesi sua exsistente, Celebrans dicto Placeat tibi, sancta Trinitas etc., dicit : Benedicat vos omnipotens Deus, et convertens se ad Summum Pontificem genuflexus, ad Cardinalem vero, et Legatum, vel alium ex supradictis Praelatis, capite inclinato, quasi licentiam benedicendi petens, prosequitur : Pater, et Filius, ✠ et Spiritus sanctus, benedicens adstantes a parte ubi non adest Pontifex, Cardinalis, Legatus aut Praelatus praedicti. Si autem celebravit coram Patriarcha, Archiepiscopo, et Episcopo, extra eorum Provinciam, Civitatem, vel Dioecesim constitutis, eis absque alio respectu, ut ceteris, qui intersunt, more consueto benedicit.

4. Si autem celebravit pro Defunctis, dicto Placeat tibi, sancta Trinitas, ut supra, et osculato Altari, accedit ad cornu Evangelii, et dicit Evangelium S. Joannis, praetermissa benedictione, quae in Missis Defunctorum non datur.

5. Finito Evangelio in fine Missae, si celebravit coram Summo Pontifice, Cardinali, et Legato Sedis Apostolicae, vel Patriarcha, Archiepiscopo, et Episcopo, convertit se ad illum, coram quo ex praedictis celebravit, et facit reverentiam convenientem. Si non celebravit coram aliquo praedictorum, hujusmodi reverentiam praetermittit.

6. Quibus omnibus absolutis, exstinguuntur per ministrum candelae : interim Sacerdos accipit sinistra Calicem, dexteram ponens super bursam, ne aliquid cadat, descendit ante infimum gradum Altaris : et ibi in medio vertens se ad illud, caput inclinat (vel, si in eo est tabernaculum sanctissimi Sacramenti, genuflectit), et facta reverentia, accipit biretum a ministro, caput cooperit, ac praecedente eodem ministro, eo modo quo venerat, redit ad Sacristiam, interim dicens Antiplionam Trium puerorum, et Canticum Benedicite. Si vero sit dimissurus paramenta apud Altare, ubi celebravit, finito Evangelio praedicto, ibidem illis se exuit, et dicit Antiphonam Trium puerorum, cum Cantico, et aliis Orationibus, ut suo loco ponuntur.

7. In Missa solemni Celebrans eadem voce, et modo, quo in Missis privatis semel tantum benedicit populo, nisi sit Episcopus, vel Abbas, ut infra, et dicto Evangelio secundum Joannem, vel alio ut supra, ministrante Subdiacono librum, si opus est, discedit cum ministris ordine et modo quo venerat.

8. Episcopus autem ter benedicit populo, etiam in Missis privatis, ut in Caeremoniali habetur.

XIII. De his quae omittuntur in Missa pro Defunctis.

1. IN Missa pro Defunctis ante Confessionem non dicitur Psalmus Judica me Deus, sed pronuntiata Antiphona Introibo ad Altare Dei, et responso a ministro : Ad Deum qui laetificat etc., dicitur ℣. Adjutorium nostrum, et Confessio, cum reliquis ut supra. Cum Celebrans ad Altare incipit Introitum, non signat se, sed manu dextera extensa, facit signum Crucis super librum, quasi aliquem benedicens. Non dicitur : Gloria Patri, sed post Psalmum repetitur : Requiem aeternam, nec dicitur Gloria in excelsis, nec Alleluia, nec Jube Domine benedicere, nec Dominus sit in corde meo : nec osculatur librum in fine. Non dicitur Credo, non benedicitur aqua in Calicem fundenda : dicitur tamen Oratio Deus qui humanae substantiae, etc. Cum lavat manus, in fine Psalmi Lavabo inter innocentes, non dicitur Gloria Patri. Ad Agnus Dei non dicitur : miserere nobis, cujus loco dicitur : dona eis requiem; nec tertio : dona nobis pacem, cujus loco dicitur : dona eis requiem sempiternam; neque percutitur pectus. Non dicitur prima Oratio ante Communionem, scilicet : Domine Jesu Christe, qui dixisti Apostolis tuis etc., nec datur pax. In fine non dicitur Ite Missa est, nec Benedicamus Domino, sed Requiescant in pace. Et non datur Benedictio : sed dicto Placeat, et osculato Altari, dicitur, ut supra : In principio erat Verbum, etc. Alia omnia ut in aliis Missis.

2. In Missa solemni non incensatur Altare ad Introitum, et Subdiaconus finita Epistola non osculatur manum Celebrantis, nec benedicitur : Diaconus non petit benedictionem, nec osculatur Celebrantis manum : non tenentur luminaria ad Evangelium, nec portatur incensum, sed duo tantum Acolythi sine candelabris stant unus a dexteris et alter a sinistris Subdiaconi tenentis librum Evangeliorum. Non incensatur liber, nec in fine Celebrans; nec defertur liber Evangeliorum osculandus. Oblata et Altare incensantur ut supra : incensatur solus Celebrans, et non incensantur alii. Subdiaconus non tenet Patenam post Celebrantem : sed tempore Elevationis Sacramenti genuflexus in cornu Epistolae illud incensat. Ministri cum aliquid porrigunt Celebranti, in hac Missa non osculantur ejus manum, neque rem, quae porrigitur.

De Defectibus circa Missam occurrentibus.

3. Si distribuendae sunt candelae, distribuantur post Epistolam, et accendantur ad Evangelium, ad Elevationem Sacramenti, et post Missam dum fit Absolutio. Si habendus est Sermo, habeatur finita Missa ante Absolutionem.

4. Finita Missa, si facienda est Absolutio, Celebrans retrahit se ad cornu Epistolae, ubi exuitur Casula, et deposito Manipulo, accipit Pluviale nigrum. Subdiaconus medius inter duos Acolythos cum candelabris accensis defert Crucem, sicut in Processionibus, praecedentibus duobus aliis Acolythis, uno cum thuribulo et navicula incensi, alio cum vase aquae benedictae et aspersorio : sequitur Celebrans, facta prius Altari reverentia, et Diaconus a sinistris ejus. Subdiaconus cum Cruce sistit se ad pedes tumuli, seu lecticae mortuorum contra Altare, medius inter dictos Acolythos tenentes luminaria : Celebrans vero ex alia parte in capite loci inter Altare et tumulum, aliquantulum versus cornu Epistolae, ita ut Crucem Subdiaconi respiciat : a sinistris ejus Diaconus, et prope eum alii duo Acolythi deferentes thuribulum, et vas aquae benedictae. Interim cantatur ℟. Libera me Domine, et circa illius finem Celebrans ponit incensum in thuribulum, benedicens illud more solito, ministrante Diacono naviculam : et finito Kyrie eleison, incipit intelligibili voce : Pater noster, et secreto prosequendo reliqua, accipit aspersorium de manu Diaconi, et facta Altari reverentia, comitante eodem Diacono a dexteris, et tenente fimbriam anteriorem Pluvialis, circuiens tumulum, aspergit illum aqua benedicta, ter a parte dextera, et ter a sinistra. Cum transit ante Crucem, profunde inclinat, Diaconus vero genuflectit : postea de manu ejusdem Diaconi accipit thuribulum, et eodem modo quo asperserat, incensat. Et rediens ad pristinum locum, Diacono tenente librum, junctis manibus dicit :

℣. Et ne nos indúcas in tentatiónem.
℟. Sed líbera nos a malo.
℣. A porta ínferi.
℟. Erue Dómine ánimam ejus.
℣. Requiéscat in pace.
℟. Amen.
℣. Dómine exáudi oratiónem meam.
℟. Et clamor meus ad te véniat.
℣. Dóminus vobíscum.
℟. Et cum spíritu tuo.

Orémus.

ABSOLVE, quaesumus Dómine, ánimam fámuli tui N. ab omni vínculo delictórum : ut in resurrectiónis glória, inter sanctos et eléctos tuos resuscitátus respíret. Per Christum Dóminum nostrum.

℟. Amen.

Deinde Celebrans faciens Crucem manu dextera super tumulum, dicit :

℣. Réquiem aetérnam dona ei Dómine.
℟. Et lux perpétua lúceat ei.

Et dicto per Cantores Requiéscat in pace, et ℟. Amen, praecedente Cruce redit cum aliis ad Sacristiam.

Si Officium fit pro pluribus Defunctis, omnia dicantur in numero plurali.

De Defectibus in celebratione Missarum occurrentibus.

I.

SACERDOS celebraturus omnem adhibeat diligentiam, ne desit aliquid ex requisitis ad Sacramentum Eucharistiae conficiendum. Potest autem defectus contingere ex parte materiae consecrandae, et ex parte formae adhibendae, et ex parte ministri conficientis. Quidquid enim horum deficit, scilicet materia debita, forma cum intentione, et Ordo sacerdotalis in conficiente, non conficitur Sacramentum. Et his exsistentibus, quibuscumque aliis deficientibus, veritas adest Sacramenti. Alii vero sunt defectus, qui in Missae celebratione occurrentes, etsi veritatem Sacramenti non impediant, possunt tamen aut cum peccato, aut cum scandalo contingere.

II. De defectibus Materiae.

DEFECTUS ex parte materiae possunt contingere, si aliquid desit ex iis, quae ad ipsam requiruntur. Requiritur enim ut sit panis triticeus, et vinum de vite : et ut hujusmodi materia consecranda in actu consecrationis sit coram Sacerdote.

III. De defectu Panis.

1. SI panis non sit triticeus, vel si triticeus, admixtus sit granis alterius generis in tanta quantitate, ut non maneat panis triticeus, vel sit alioqui corruptus, non conficitur Sacramentum.

2. Si sit confectus de aqua rosacea, vel alterius distillationis, dubium est, an conficiatur.

3. Si coeperit corrumpi, sed non sit corruptus : similiter si non sit azymus, secundum morem Ecclesiae Latinae, conficitur, sed conficiens graviter peccat.

4. Si Celebrans ante consecrationem advertit, Hostiam esse corruptam, aut non esse triticeam : remota illa Hostia, aliam ponat, et facta oblatione, saltem mente concepta, prosequatur ab eo loco, ubi desivit.

5. Si id adverterit post consecrationem, etiam post illius Hostiae sumptionem, posita alia, faciat oblationem, ut supra, et a consecratione incipiat, scilicet ab illis verbis : Qui pridie quam pataretur; et illam priorem si non sumpsit, sumat post sumptionem Corporis et Sanguinis, vel alii sumendam tradat, vel alicubi reverenter conservet. Si autem sumpserit, nihilominus sumat eam quam consecravit : quia praeceptum de perfectione Sacramenti majoris est ponderis, quam quod a jejunis sumatur.

6. Quod si hoc contingat post sumptionem Sanguinis, apponi debet rursus novus panis, et vinum cum aqua; et facta prius oblatione ut supra, Sacerdos consecret, incipiendo ab illis verbis : Qui pridie; ac statim sumat utrumque, et prosequatur Missam, ne Sacramentum remaneat imperfectum, et ut debitus servetur ordo.

7. Si Hostia consecrata dispareat, vel casu aliquo, ut vento, aut miraculo, vel ab aliquo animali accepta, et nequeat reperiri : tunc altera consecretur, ab eo loco incipiendo : Qui pridie quam pateretur, facta ejus prius oblatione ut supra.

IV. De Defectu Vini.

1. SI vinum sit factum penitus acetum, vel penitus putridum, vel de uvis acerbis seu non maturis expressum, vel ei admixtum tantum aquae, ut vinum sit corruptum : non conficitur Sacramentum.

2. Si vinum coeperit acescere, vel corrumpi, vel fuerit aliquantum acre, vel mustum de uvis tunc expressum, vel non fuerit admixta aqua, vel fuerit admixta aqua rosacea, seu alterius distillationis : conficitur Sacramentum, sed conficiens graviter peccat.

3. Si Celebrans ante consecrationem Sanguinis, quamvis post consecrationem Corporis, advertat aut vinum, aut aquam, aut utrumque non esse in Calice : debet statim apponere vinum cum aqua, et facta oblatione ut supra, consecrare, incipiendo ab illis verbis : Simili modo etc.

4. Si post verba consecrationis advertat vinum non fuisse positum, sed aquam : deposita aqua in aliquod vas, iterum vinum cum aqua ponat in Calice, et consecret, resumendo a verbis praedictis : Simili modo etc.

5. Si hoc advertat post sumptionem Corporis, vel hujusmodi aquae : apponat aliam Hostiam iterum consecrandam, et vinum cum aqua in Calice, offerat utrumque, et consecret, et

De Defectibus circa Missam occurrentibus.

sumat, quamvis non sit jejunus. Vel, si Missa celebretur in loco publico, ubi plures adsint, ad evitandum scandalum poterit apponere vinum cum aqua, et facta oblatione ut supra, consecrare, ac statim sumere, et prosequi cetera.

6. Si quis percipiat ante consecrationem, vel post consecrationem, totum vinum esse acetum, vel alias corruptum, idem servetur quod supra, ac si deprehenderet non esse positum vinum, vel solam aquam fuisse appositam in Calice.

7. Si autem Celebrans ante consecrationem Calicis advertat, non fuisse appositam aquam : statim ponat eam, et proferat verba consecrationis. Si id advertat post consecrationem Calicis : nullo modo apponat, quia non est de necessitate Sacramenti.

8. Si materia quae esset apponenda, ratione defectus vel panis, vel vini, non posset ullo modo haberi; si id sit ante consecrationem Corporis, ulterius procedi non debet : si post consecrationem Corporis, aut etiam vini, deprehenditur defectus alterius speciei, altera jam consecrata : tunc, si nullo modo haberi possit, procedendum erit, et Missa absolvenda, ita tamen, ut praetermittantur verba, et signa quae pertinent ad speciem deficientem. Quod si exspectando aliquam diu haberi possit, exspectandum erit, ne sacrificium remaneat imperfectum.

V. De Defectibus Formae.

1. DEFECTUS ex parte formae possunt contingere, si aliquid desit ex iis quae ad integritatem verborum in ipsa consecratione requiruntur. Verba autem consecrationis, quae sunt forma hujus Sacramenti, sunt haec : Hoc est enim Corpus meum. Et : Hic est enim Calix Sanguinis mei, novi et aeterni testamenti : mysterium fidei : qui pro vobis et pro multis effundetur in remissionem peccatorum. Si quis autem aliquid diminueret, vel immutaret de forma consecrationis Corporis et Sanguinis, et in ipsa verborum immutatione verba idem non significarent, non conficeret Sacramentum. Si vero aliquid adderet, quod significationem non mutaret, conficeret quidem, sed gravissime peccaret.

2. Si Celebrans non recordetur se dixisse ea quae in consecratione communiter dicuntur, non debet propterea turbari. Si tamen certo ei constet, se omisisse aliquid eorum, quae sunt de necessitate Sacramenti, id est, formam consecrationis, seu partem : resumat ipsam formam, et cetera prosequatur per ordinem. Si vero valde probabiliter dubitet, se aliquid essentiale omisisse, iteret formam saltem sub tacita conditione. Si autem non sunt de necessitate Sacramenti, non resumat, sed procedat ulterius.

VI. De Defectibus Ministri.

DEFECTUS ex parte ministri possunt contingere quoad ea quae in ipso requiruntur. Haec autem sunt : In primis intentio, deinde dispositio animae, dispositio corporalis, dispositio vestimentorum, dispositio in ministerio ipso quoad ea quae in ipso possunt occurrere.

VII. De Defectu Intentionis.

1. SI quis non intendit conficere, sed delusorie aliquid agere : item si aliquae Hostiae ex oblivione remaneant in Altari, vel aliqua pars vini, vel aliqua Hostia lateat, cum non intendat consecrare nisi quae videt : item si quis habeat coram se undecim Hostias, et intendat consecrare solum decem, non determinans quas decem intendit : in his casibus non consecrat, quia requiritur intentio. Secus si putans quidem esse decem, tamen omnes voluit consecrare quas coram se habebat : nam tunc omnes erunt consecratae : atque ideo quilibet Sacerdos talem semper intentionem habere deberet, scilicet consecrandi eas omnes, quas ante se ad consecrandum positas habet.

2. Si Sacerdos putans se tenere unam Hostiam, post consecrationem invenerit fuisse duas simul junctas, in sumptione sumat simul utramque. Quod si deprehendat post sumptionem Corporis et Sanguinis, aut etiam post ablutionem, reliquias aliquas relictas consecratas, eas sumat, sive parvae sint, sive magnae, quia ad idem sacrificium spectant.

3. Si vero relicta sit Hostia integra consecrata, eam in tabernaculo cum aliis reponat : si hoc fieri nequit, sequenti Sacerdoti ibi celebraturo, in Altari supra Corporale decenter opertam, sumendam una cum altera quam est consecraturus, relinquat : vel si neutrum horum fieri possit, in ipso Calice, seu Patena decenter conservet, quousque vel in tabernaculo reponatur, vel ab altero sumatur : quod si non habeat quomodo honeste conservetur potest eam ipsemet sumere.

4. Si intentio non sit actualis in ipsa consecratione propter evagationem mentis, sed virtualis, cum accedens ad Altare intendat facere quod facit Ecclesia, conficitur Sacramentum, etsi curare debet Sacerdos, ut etiam actualem intentionem adhibeat.

VIII. De Defectibus Dispositionis Animae.

1. SI quis suspensus, excommunicatus, degradatus, irregularis, vel alias canonice impeditus celebret : conficit quidem Sacramentum, sed gravissime peccat, tam propter Communionem, quam indigne sumit, quam propter exsecutionem Ordinum, quae sibi erat interdicta.

2. Si quis habens copiam Confessoris celebret in peccato mortali, graviter peccat.

3. Si quis autem in casu necessitatis non habens copiam Confessoris, in peccato mortali absque contritione celebret, graviter peccat. Secus, si conteratur : debet tamen cum primum poterit, confiteri.

4. Si in ipsa celebratione Missae Sacerdos recordetur, se esse in peccato mortali, conteratur cum proposito confitendi, et satisfaciendi.

5. Si recordetur, se esse excommunicatum, vel suspensum, aut locum esse interdictum, similiter conteratur cum proposito petendi absolutionem. Ante consecrationem autem in supradictis casibus, si non timetur scandalum, debet Missam inceptam deserere.

IX. De Defectibus Dispositionis Corporis.

1. SI quis non est jejunus post mediam noctem, etiam post sumptionem solius aquae, vel alterius potus, aut cibi, per modum etiam medicinae, et in quantacumque parva quantitate, non potest communicare, nec celebrare.

2. Si autem ante mediam noctem cibum aut potum sumpserit, etiamsi postmodum non dormierit, nec sit digestus, non peccat : sed ob perturbationem mentis, ex qua devotio tollitur, consulitur aliquando abstinendum.

3. Si reliquiae cibi remanentes in ore transglutiantur, non impediunt Communionem, cum non transglutiantur per modum cibi, sed per modum salivae. Idem dicendum, si lavando os, deglutiatur stilla aquae praeter intentionem.

4. Si plures Missas in una die celebret, ut in Nativitate Domini, in unaquaque Missa abluat digitos in aliquo vase mundo, et in ultima tantum percipiat purificationem.

5. Si praecesserit pollutio nocturna, quae causata fuerit ex praecedenti cogitatione, quae sit peccatum mortale, vel evenerit propter nimiam crapulam, abstinendum est a Communione et celebratione, nisi aliud Confessario videatur. Si dubium est, an in praecedenti cogitatione fuerit peccatum mortale, consulitur abstinendum, extra tamen casus necessitatis. Si autem certum est, non fuisse in illa cogitatione peccatum mortale, vel nullam fuisse cogitationem, sed evenisse ex naturali causa, aut ex diabolica illusione, potest communicare et celebrare; nisi ex illa corporis commotione tanta evenerit perturbatio mentis, ut abstinendum videatur.

X. De Defectibus in Ministerio ipso occurrentibus.

1. POSSUNT etiam defectus occurrere in ministerio ipso, si aliquid ex requisitis ad illud desit : ut si celebretur in loco non sacro, vel non deputato ab Episcopo, vel in Altari non consecrato, vel tribus mappis non cooperto : si non adsint luminaria cerea : si non sit tempus debitum celebrandi, quod est ab aurora usque ad meridiem communiter : si Celebrans saltem Matutinum cum Laudibus non dixerit : si omittat aliquid ex vestibus sacerdotalibus : si vestes sacerdotales et mappae non sint ab Episcopo vel ab alio hanc habente potestatem benedictae : si non adsit Clericus, vel alius deserviens in Missa, vel adsit qui deservire non debet, ut mulier : si non adsit Calix cum Patena

De Defectibus circa Missam occurrentibus.

conveniens, cujus cuppa debet esse aurea, vel argentea, vel stannea; non aerea, vel vitrea : si Corporalia non sint munda, quae debent esse ex lino, nec serico in medio ornata, et ab Episcopo vel ab alio hanc habente potestatem benedicta, ut etiam superius dictum est : si celebret capite cooperto sine dispensatione : si non adsit Missale, licet memoriter sciret Missam, quam intendit dicere.

2. Si Sacerdote celebrante, violetur Ecclesia ante Canonem, dimittatur Missa : si post Canonem, non dimittatur. Si timeatur incursus hostium, vel alluvionis, vel ruina loci ubi celebratur, ante consecrationem dimittatur Missa, post consecrationem vero Sacerdos accelerare poterit sumptionem Sacramenti, omissis omnibus aliis.

3. Si Sacerdos ante consecrationem graviter infirmetur, vel in syncopen inciderit, aut moriatur, praetermittitur Missa : si post consecrationem Corporis tantum, ante consecrationem Sanguinis, vel utroque consecrato id accidit, Missa per alium Sacerdotem expleatur ab eo loco, ubi ille desiit, et in casu necessitatis etiam per non jejunum. Si autem non obierit, sed fuerit infirmus, adeo tamen ut possit communicare, et non adsit alia Hostia consecrata, Sacerdos qui Missam supplet, dividat Hostiam, et unam partem praebeat infirmo, aliam ipse sumat. Si autem semiprolata forma Corporis obiit Sacerdos, quia non est facta consecratio, non est necesse ut Missa per alium suppleatur. Si vero obierit semiprolata forma Sanguinis, tunc alter prosequatur Missam, et super eumdem Calicem repetat integram formam, ab eo loco : Simili modo postquam coenatum est; vel posset super alium Calicem praeparatum integram formam proferre, et Hostiam primi Sacerdotis, et Sanguinem a se consecratum sumere, ac deinde Calicem relictum semiconsecratum.

4. Si quis extra hujusmodi casus necessitatis, integra Sacramenta non sumpserit, gravissime peccat.

5. Si musca, vel aranea, vel aliquid aliud ceciderit in Calicem ante consecrationem, projiciat vinum in locum decentem, et aliud ponat in Calice, misceat parum aquae, offerat ut supra, et prosequatur Missam : si post consecrationem ceciderit musca, aut aliquid ejusmodi, et fiat nausea Sacerdoti, extrahat eam, et lavet cum vino, finita Missa comburat, et combustio ac lotio hujusmodi in sacrarium projiciatur. Si autem non fuerit ei nausea, nec ullum periculum timeat, sumat cum Sanguine.

6. Si aliquid venenosum ceciderit in Calicem, vel quod provocaret vomitum, vinum consecratum reponendum est in alio Calice, et aliud vinum cum aqua apponendum denuo consecrandum : et finita Missa, Sanguis repositus in panno lineo, vel stuppa tamdiu servetur, donec species vini fuerint desiccatae, et tunc stuppa comburatur, et combustio in sacrarium projiciatur.

7. Si aliquid venenatum contigerit Hostiam consecratam, tunc alteram consecret, et sumat eo modo quo dictum est, et illa servetur in tabernaculo, loco separato, donec species corrumpantur, et corruptae deinde mittantur in sacrarium.

8. Si sumendo Sanguinem, particula remanserit in Calice, digito ad labium Calicis eam adducat, et sumat ante purificationem, vel infundat vinum, et sumat.

9. Si Hostia ante consecrationem inveniatur fracta, nisi populo evidenter appareat, talis Hostia consecretur : si autem scandalum populo esse possit, alia accipiatur, et offeratur : quod si illius Hostiae jam erat facta oblatio, eam post ablutionem sumat. Quod si ante oblationem Hostia appareat confracta, accipiatur altera integra, si citra scandalum, aut longam moram fieri poterit.

10. Si propter frigus, vel negligentiam Hostia consecrata dilabatur in Calicem, propterea nihil est reiterandum, sed Sacerdos Missam prosequatur, faciendo caeremonias et signa consueta cum residua parte Hostiae, quae non est madefacta Sanguine, si commode potest. Si vero tota fuerit madefacta, non extrahat eam, sed omnia dicat omittendo signa, et sumat pariter Corpus et Sanguinem, signans se cum Calice, et dicens : Corpus et Sanguis Domini nostri etc.

11. Si in hieme Sanguis congeletur in Calice, involvatur Calix pannis calefactis : si id non proficeret, ponatur in ferventi aqua prope Altare, dummodo in Calicem non intret, donec liquefiat.

12. Si per negligentiam aliquid de Sanguine Christi ceciderit, si quidem super terram, seu super tabulam, lingua lambatur, et locus ipse radatur quantum satis est, et abrasio comburatur; cinis vero in sacrarium recondatur. Si vero super lapidem Altaris ceciderit, sorbeat Sacerdos stillam, et locus bene abluatur, et ablutio in sacrarium projiciatur. Si super linteum Altaris, et ad aliud linteum stilla pervenerit, si usque ad tertium: linteamina ter abluantur ubi stilla ceciderit, Calice supposito, et aqua ablutionis in sacrarium projiciatur. Quod si in ipso solum Corporali, aut si in vestibus ipsis sacerdotalibus ceciderit, debet similiter ablui, et ablutio in sacrarium projici. Si in substrato pedibus panno, vel tapeto, bene abluatur, ut supra.

13. At si contingat totum Sanguinem post consecrationem effundi, si quidem aliquid vel parum remansit, illud sumatur, et de effuso reliquo Sanguine fiat, ut dictum est. Si vero nihil omnino remansit, ponat iterum vinum et aquam, et consecret ab eo loco : Simili modo postquam coenatum est etc., facta prius tamen Calicis oblatione ut supra.

14. Si Sacerdos evomat Eucliaristiam, si species integrae appareant, reverenter sumantur, nisi nausea fiat : tunc enim species consecratae caute separentur, et in aliquo loco sacro reponantur, donec corrumpantur, et postea in sacrarium projiciantur. Quod si species non appareant, comburatur vomitus, et cineres in sacrarium mittantur.

15. Si Hostia consecrata, vel aliqua ejus particula dilabatur in terram, reverenter accipiatur, et locus ubi cecidit, mundetur, et aliquantulum abradatur, et pulvis seu abrasio hujusmodi in sacrarium immittantur. Si ceciderit extra Corporale in mappam, seu alio quovis modo in aliquod linteum, mappa vel linteum hujusmodi diligenter lavetur, et lotio ipsa in sacrarium effundatur.

16. Possunt etiam defectus in ministerio ipso occurrere, si Sacerdos ignoret ritus et caeremonias ipsas in eo servandas : de quibus omnibus in superioribus Rubricis copiose dictum est.

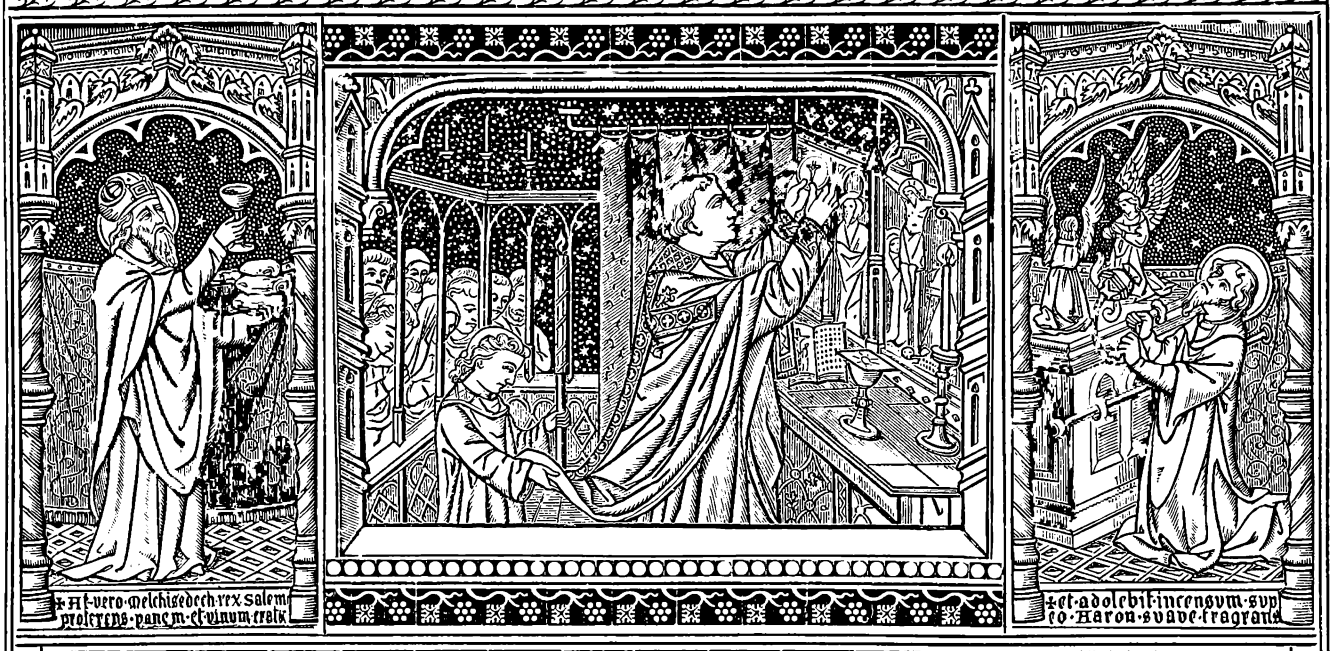

Praeparatio ad Missam

pro opportunitate Sacerdotis facienda.

Antiphona.

Ne reminiscaris Domine delicta nostra, vel parentum nostrorum : neque vindictam sumas de peccatis nostris.

Quae Antiphona in Festis duplicibus tantum duplicatur et tempore Paschali additur in fine Alleluia. Deinde dicuntur sequentes Psalmi.

Psalmus lxxxiii.

QUAM dilecta tabernacula tua Domine virtutum : concupiscit, et deficit anima mea in atria Domini.

Cor meum, et caro mea exsultaverunt in Deum vivum.

Etenim passer invenit sibi domum : et turtur nidum sibi, ubi ponat pullos suos.

Altaria tua, Domine virtutum : Rex meus, et Deus meus.

Beati, qui habitant in domo tua, Domine : in saecula saeculorum laudabunt te.

Beatus vir, cujus est auxilium abs te : ascensiones in corde suo disposuit, in valle lacrimarum, in loco quem posuit.

Etenim benedictionem dabit legislator, ibunt de virtute in virtutem : videbitur Deus deorum in Sion.

Domine Deus virtutum exaudi orationem meam : auribus percipe Deus Jacob.

Protector noster adspice Deus : et respice in faciem Christi tui.

Quia melior est dies una in atriis tuis super millia.

Elegi abjectus esse in domo Dei mei : magis quam habitare in tabernaculis peccatorum.

Quia misericordiam, et veritatem diligit Deus : gratiam et gloriam dabit Dominus.

Non privabit bonis eos, qui ambulant in innocentia : Domine virtutum, beatus homo, qui sperat in te.

Gloria Patri.

Psalmus lxxxiv.

BENEDIXISTI Domine terram tuam : avertisti captivitatem Jacob.

Remisisti iniquitatem plebis tuae : operuisti omnia peccata eorum.

Mitigasti omnem iram tuam : avertisti ab ira indignationis tuae.

Converte nos Deus salutaris noster : et averte iram tuam a nobis.

Numquid in aeternum irasceris nobis? aut extendes iram tuam a generatione in generationem?

Deus tu conversus vivificabis nos : et plebs tua laetabitur in te.

Ostende nobis Domine misericordiam tuam : et salutare tuum da nobis.

Audiam quid loquatur in me Dominus Deus : quoniam loquetur pacem in plebem suam.

Et super sanctos suos : et in eos, qui convertuntur ad cor.

Verumtamen prope timentes eum salutare ipsius : ut inhabitet gloria in terra nostra.

Misericordia, et veritas obviaverunt sibi : justitia, et pax osculatae sunt.

Veritas de terra orta est : et justitia de coelo prospexit.

Etenim Dominus dabit benignitatem : et terra nostra dabit fructum suum.

Justitia ante eum ambulabit : et ponet in via gressus suos.

Gloria Patri.

Psalmus lxxxv.

INCLINA Domine aurem tuam, et exaudi me : quoniam inops, et pauper sum ego.

Custodi animam meam, quoniam sanctus sum : salvum fac servum tuum, Deus meus, sperantem in te.

Miserere mei Domine, quoniam ad te clamavi tota die : laetifica animam servi tui, quoniam ad te Domine animam meam levavi.

Quoniam tu Domine suavis, et mitis : et multae misericordiae omnibus invocantibus te.

Auribus percipe Domine orationem meam : et intende voci deprecationis meae.

In die tribulationis meae clamavi ad te : quia exaudisti me.

Non est similis tui in diis Domine : et non est secundum opera tua.

Omnes gentes quascumque fecisti, venient, et adorabunt coram te Domine : et glorificabunt nomen tuum.

Quoniam magnus es tu, et faciens mirabilia : tu es Deus solus.

Deduc me Domine in via tua, et ingrediar in veritate tua : laetetur cor meum ut timeat nomen tuum.

Confitebor tibi, Domine Deus meus, in toto corde meo, et glorificabo nomen tuum in aeternum :

Quia misericordia tua magna est super me : et eruisti animam meam ex inferno inferiori.

Deus, iniqui insurrexerunt super me, et synagoga potentium quaesierunt animam meam : et non proposuerunt te in conspectu suo.

Et tu, Domine Deus miserator et misericors, patiens, et multae misericordiae, et verax.

Respice in me, et miserere mei, da imperium tuum puero tuo : et salvum fac filium ancillae tuae.

Fac mecum signum in bonum, ut videant qui oderunt me, et confundantur : quoniam tu Domine adjuvisti me, et consolatus es me.

Gloria Patri.

Psalmus cxv.

CREDIDI, propter quod locutus sum : ego autem humiliatus sum nimis.

Ego dixi in excessu meo : Omnis homo mendax.

Quid retribuam Domino pro omnibus, quae retribuit mihi?

Calicem salutaris accipiam : et nomen Domini invocabo.

Vota mea Domino reddam coram omni populo ejus : pretiosa in conspectu Domini mors sanctorum ejus :

O Domine, quia ego servus tuus : ego servus tuus, et filius ancillae tuae.

Dirupisti vincula mea : tibi sacrificabo hostiam laudis, et nomen Domini invocabo.

Vota mea Domino reddam in conspectu omnis populi ejus : in atriis domus Domini, in medio tui Jerusalem.

Gloria Patri.

Psalmus cxxix.

DE profundis clamavi ad te Domine : Domine exaudi vocem meam :

Fiant aures tuae intendentes, in vocem deprecationis meae.

Si iniquitates observaveris Domine : Domine quis sustinebit?

Quia apud te propitiatio est : et propter legem tuam sustinui te Domine.

Sustinuit anima mea in verbo ejus : speravit anima mea in Domino.

A custodia matutina usque ad noctem : speret Israël in Domino.

Quia apud Dominum misericordia : et copiosa apud eum redemptio.

Et ipse redimet Israël, ex omnibus iniquitatibus ejus.

Gloria Patri.

Deinde repetitur Antiphona.

Ne reminiscaris Domine delicta nostra, vel parentum nostrorum : neque vindictam sumas de peccatis nostris.

Postea Sacerdos dicit :

Kyrie eleison. Christe eleison. Kyrie eleison. Pater noster. ℣. Et ne nos inducas in tentationem. ℟. Sed libera nos a malo. ℣. Ego dixi : Domine miserere mei. ℟. Sana animam meam, quia peccavi tibi. ℣. Convertere Domine aliquantulum. ℟. Et deprecare super servos tuos. ℣. Fiat misericordia tua Domine super nos. ℟. Quemadmodum speravimus in te. ℣. Sacerdotes tui induantur justitiam. ℟. Et sancti tui exsultent. ℣. Ab occultis meis munda me Domine. ℟. Et ab alienis parce servo tuo. ℣. Domine exaudi orationem meam. ℟. Et clamor meus ad te veniat. ℣. Dominus vobiscum. ℟. Et cum spiritu tuo.

Orémus.

AURES tuae pietatis, mitissime Deus, inclina precibus nostris, et gratia sancti Spiritus illumina cor nostrum : ut tuis mysteriis digne ministrare, teque aeterna caritate diligere mereamur.

DEUS, cui omne cor patet, et omnis voluntas loquitur, et quem nullum latet secretum : purifica per infusionem sancti Spiritus cogitationes cordis nostri; ut te perfecte diligere, et digne laudare mereamur.

Praeparatio ad Missam.

URE igne sancti Spiritus renes nostros et cor nostrum, Domine : ut tibi casto corpore serviamus, et mundo corde placeamus.

MENTES nostras, quaesumus Domine, Paraclitus, qui a te procedit, illuminet : et inducat in omnem, sicut tuus promisit Filius, veritatem.

ADSIT nobis, quaesumus Domine, virtus Spiritus sancti : quae et corda nostra clementer expurget, et ab omnibus tueatur adversis.

DEUS, qui corda fidelium sancti Spiritus illustratione docuisti : da nobis in eodem Spiritu recta sapere, et de ejus semper consolatione gaudere.

CONSCIENTIAS nostras, quaesumus Domine, visitando purifica : ut veniens Dominus noster Jesus Christus Filius tuus, paratam sibi in nobis inveniat mansionem. Qui tecum vivit et regnat in unitate Spiritus sancti Deus, per omnia saecula saeculorum. Amen.

Orationes pro opportunitate Sacerdotis ante Celebrationem, et Communionem dicendae.

Oratio sancti Ambrosii Episcopi. Die Dominica.

SUMME Sacerdos, et vere Pontifex Jesu Christe, qui te obtulisti Deo Patri hostiam puram et immaculatam in ara Crucis pro nobis miseris et peccatoribus, et qui dedisti nobis carnem tuam ad manducandum, et sanguinem tuum ad bibendum, et posuisti mysterium istud in virtute Spiritus sancti tui, dicens : Haec quotiescumque feceritis, in mei memoriam facietis : rogo per eumdem sanguinem tuum, magnum salutis nostrae pretium, rogo per hanc miram et ineffabilem caritatem, qua nos miseros et indignos sic amare dignatus es, ut lavares nos a peccatis nostris in sanguine tuo. Doce me servum tuum indignum, quem inter cetera dona tua etiam ad officium sacerdotale vocare dignatus es, nullis meis meritis, sed sola dignatione misericordiae tuae : doce me, quaeso, per Spiritum sanctum tuum, tantum tractare mysterium ea reverentia et honore, ea devotione et timore, quibus oportet et decet. Fac me per gratiam tuam semper illud de tanto mysterio credere et intelligere, sentire et firmiter tenere, dicere et cogitare, quod tibi placet, et expedit animae meae. Intret spiritus tuus bonus in cor meum, qui sonet ibi sine sono, et sine strepitu verborum loquatur omnem veritatem. Profunda quippe sunt nimis, et sacro tecta velamine. Propter magnam clementiam tuam concede mihi Missarum solemnia mundo corde et pura mente celebrare. Libera cor meum ab immundis et nefandis, vanis et noxiis cogitationibus. Muni me beatorum Angelorum pia et fida custodia, ac tutela fortissima, ut hostes omnium bonorum confusi discedant. Per virtutem tanti mysterii, et per manum sancti Angeli tui repelle a me, et a cunctis servis tuis durissimum spiritum superbiae et cenodoxiae, invidiae et blasphemiae, fornicationis et immunditiae, dubietatis et diffidentiae. Confundantur qui nos persequuntur : pereant illi qui nos perdere festinant.

Feria ii.

REX virginum, et amator castitatis et integritatis, coelesti rore benedictionis tuae exstingue in corpore meo fomitem ardentis libidinis, ut maneat in me tenor castitatis corporis et animae. Mortifica in membris meis carnis stimulos, omnesque libidinosas commotiones, et da mihi veram et perpetuam castitatem cum ceteris donis tuis, quae tibi placent in veritate; ut sacrificium laudis casto corpore, et mundo corde valeam tibi offerre. Quanta enim cordis contritione, et lacrimarum fonte, quanta reverentia et tremore, quanta corporis castitate, et animae puritate istud divinum et coeleste sacrificium est celebrandum, ubi caro tua in veritate sumitur, ubi sanguis tuus in veritate bibitur, ubi ima summis, terrena divinis junguntur, ubi adest sanctorum Angelorum praesentia, ubi tu es sacrificium et sacerdos mirabiliter et ineffabiliter constitutus!

Feria iii.

QUIS digne hoc celebrare poterit, nisi tu Deus omnipotens offerentem feceris dignum? Scio Domine, et vere scio, et idipsum pietati tuae confiteor, quia non sum dignus accedere ad tantum mysterium propter nimia peccata mea, et infinitas negligentias meas. Sed scio, et veraciter ex toto corde meo credo, et ore confiteor, quia tu potes me facere dignum, qui solus potes facere mundum de immundo conceptum semine, et de peccatoribus justos et sanctos. Per hanc omnipotentiam tuam te rogo, Deus meus, ut concedas mihi peccatori hoc sacrificium celebrare cum timore et tremore, cum cordis puritate, et lacrimarum fonte, cum laetitia spiritali, et coelesti gaudio. Sentiat mens mea dulcedinem beatissimae praesentiae tuae, et excubias sanctorum Angelorum tuorum in circuitu meo.

Praeparatio ad Missam.

Feria iv.

EGO enim, Domine, memor venerandae passionis tuae accedo ad altare tuum, licet peccator, ut offeram tibi sacrificium, quod tu instituisti, et offerri praecepisti in commemorationem tui, pro salute nostra. Suscipe illud quaeso, summe Deus, pro Ecclesia sancta tua, et pro populo, quem acquisisti sanguine tuo. Et quoniam me peccatorem inter te et eumdem populum tuum medium esse voluisti, licet in me aliquod boni operis testimonium non agnoscas, officium saltem dispensationis creditae non recuses, nec per me indignum, eorum salutis pereat pretium, pro quibus victima salutaris dignatus es esse, et redemptio. Profero etiam, Domine (si digneris propitius intueri), tribulationes plebium; pericula populorum, captivorum gemitus, miserias orphanorum, necessitates peregrinorum, inopiam debilium, desperationes languentium, defectus senum, suspiria juvenum, vota virginum, lamenta viduarum.

Feria v.

TU enim misereris omnium, Domine : et nihil odisti eorum quae fecisti. Memorare quae sit nostra substantia : quia tu Pater noster es, quia tu Deus noster es, ne irascaris satis, neque multitudinem viscerum tuorum super nos contineas. Non enim in justificationibus nostris prosternimus preces ante faciem tuam, sed in miserationibus tuis multis. Aufer a nobis iniquitates nostras : et ignem sancti Spiritus in nobis clementer accende. Aufer cor lapideum de carne nostra, et da nobis cor carneum, quod te amet, te diligat, te delectetur, te sequatur, te perfruatur. Oramus, Domine, clementiam tuam, ut sereno vultu familiam tuam, sacri tui nominis officia praestolantem, adspicere digneris : et ut nullius sit irritum votum, nullius vacua postulatio, tu nobis preces suggere, quas ipse propitius audire, et exaudire delecteris.

Feria vi.

ROGAMUS etiam te, Domine sancte Pater, et pro spiritibus fidelium defunctorum: ut sit illis salus, sanitas, gaudium, et refrigerium, hoc magnum pietatis sacramentum. Domine Deus meus, sit illis hodie magnum et plenum convivium de te pane vivo, qui de coelo descendisti, et das vitam mundo, de tua carne sancta et benedicta, Agni videlicet immaculati, qui tollis peccata mundi, quae de sancto et glorioso beatae Virginis Mariae utero est assumpta, et de Spiritu sancto concepta; ac de illo pietatis fonte, qui per lanceam militis ex tuo sacratissimo latere emanavit : ut exinde refecti et satiati, refrigerati et consolati exsultent in laude et gloria tua. Peto clementiam tuam, Domine, ut descendat super panem tibi sacrificandum plenitudo tuae benedictionis, et sanctificatio tuae divinitatis. Descendat etiam, Domine, illa sancti Spiritus tui invisibilis incomprehensibilisque majestas, sicut quondam in patrum hostias descendebat, qui et oblationes nostras corpus et sanguinem tuum efficiat, et me indignum sacerdotem doceat tantum tractare mysterium cum cordis puritate, et lacrimarum devotione, cum reverentia et tremore, ita ut placide ac benigne suscipias sacrificium de manibus meis ad salutem omnium tam vivorum, quam defunctorum.

Sabbato.

ROGO etiam te, Domine, per ipsum sacrosanctum mysterium corporis et sanguinis tui, quo quotidie in Ecclesia tua pascimur, et potamur, abluimur et sanctificamur, atque unius summae divinitatis participes efficimur, da mihi virtutes tuas sanctas, quibus repletus, bona conscientia ad altare tuum accedam, ita ut haec coelestia sacramenta efficiantur mihi salus et vita. Tu enim dixisti ore tuo sancto et benedicto : Panis quem ego dabo, caro mea est pro mundi vita. Ego sum panis vivus, qui de coelo descendi. Si quis manducaverit ex hoc pane, vivet in aeternum. Panis dulcissime, sana palatum cordis mei, ut sentiam suavitatem amoris tui. Sana illud ab omni languore, ut nullam praeter te sentiam dulcedinem. Panis candidissime, habens omne delectamentum, et omnem saporem, qui nos semper reficis, et nunquam in te deficis : comedat te cor meum, et dulcedine saporis tui repleantur viscera animae meae. Manducat te Angelus ore pleno : manducet te peregrinus homo pro modulo suo, ne deficere possit in via, tali recreatus viatico. Panis sancte, panis vive, panis munde, qui descendisti de coelo, et das vitam mundo, veni in cor meum, et munda me ab omni inquinamento carnis et spiritus. Intra in animam meam, sana et munda me interius et exterius. Esto tutamen, et continua salus animae, et corporis mei. Repelle a me insidiantes mihi hostes : recedant procul a praesentia potentiae tuae, ut foris et intus per te munitus, recto tramite ad tuum regnum perveniam : ubi non in mysteriis, sicut in hoc tempore agitur, sed facie ad faciem te videbimus, cum tradideris regnum Deo et Patri, et eris Deus omnia in omnibus. Tunc enim me de te satiabis satietate mirifica, ita ut nec esuriam, nec sitiam in aeternum. Qui cum eodem Deo Patre, et Spiritu sancto vivis et regnas per omnia saecula saeculorum. Amen.

Alia Oratio ante Missam.

AD mensam dulcissimi convivii tui, pie Domine Jesu Christe, ego peccator de propriis meritis nihil praesumens, sed de tua confidens misericordia et bonitate, accedere vereor et contremisco. Nam cor et corpus habeo multis criminibus maculatum, mentem et linguam non caute custoditam. Ergo, o pia deitas, o tremenda majestas, ego miser inter angustias deprehensus, ad te fontem misericordiae recurro, ad te festino

sanandus, sub tuam protectionem fugio : et quem judicem sustinere nequeo, salvatorem habere suspiro. Tibi, Domine, plagas meas ostendo; tibi verecundiam meam detego. Scio peccata mea multa et magna, pro quibus timeo. Spero in misericordias tuas, quarum non est numerus. Respice ergo in me oculis misericordiae tuae, Domine Jesu Christe, Rex aeterne, Deus et homo, crucifixus propter hominem. Exaudi me sperantem in te, miserere mei pleni miseriis et peccatis, tu qui fontem miserationis numquam manare cessabis. Salve salutaris victima, pro me et omni humano genere in patibulo crucis oblata. Salve nobilis et pretiose sanguis, de vulneribus crucifixi Domini mei Jesu Christi profluens, et peccata totius mundi abluens. Recordare, Domine, creaturae tuae, quam tuo sanguine redemisti. Poenitet me peccasse, cupio emendare quod feci. Aufer ergo a me, clementissime Pater, omnes iniquitates et peccata mea : ut purificatus mente et corpore, digne degustare merear Sancta sanctorum : et concede, ut sancta praelibatio corporis et sanguinis tui, quam ego indignus sumere intendo, sit peccatorum meorum remissio, sit delictorum perfecta purgatio, sit turpium cogitationum effugatio, ac bonorum sensuum regeneratio, operumque tibi placentium salubris efficacia, animae quoque et corporis contra inimicorum meorum insidias firmissima tuitio. Amen.

Oratio S. Thomae Aquinatis.

OMNIPOTENS sempiterne Deus, ecce accedo ad sacramentum unigeniti Filii tui Domini nostri Jesu Christi : accedo tamquam infirmus ad medicum vitae, immundus ad fontem misericordiae, caecus ad lumen claritatis aeternae, pauper et egenus ad Dominum coeli et terrae. Rogo ergo immensae largitatis tuae abundantiam, quatenus meam curare digneris infirmitatem, lavare foeditatem, illuminare caecitatem, ditare paupertatem, vestire nuditatem; ut panem Angelorum, Regem regum, et Dominum dominantium tanta suscipiam reverentia et humilitate, tanta contritione et devotione, tanta puritate et fide, tali proposito et intentione, sicut expedit saluti animae meae. Da mihi, quaeso, Dominici corporis et sanguinis non solum suscipere sacramentum, sed etiam rem, et virtutem sacramenti. O mitissime Deus, da mihi corpus unigeniti Filii tui Domini nostri Jesu Christi, quod traxit de Virgine Maria, sic suscipere, ut corpori suo mystico merear incorporari, et inter ejus membra connumerari. O amantissime Pater, concede mihi dilectum Filium tuum, quem nunc velatum in via suscipere propono, revelata tandem facie perpetuo contemplari. Qui tecum vivit et regnat in unitate Spiritus sancti Deus, per omnia saecula saeculorum. Amen.

Orationes dicendae cum Sacerdos induitur sacerdotalibus paramentis.

Cum lavat manus, dicat :

DA, Domine, virtutem manibus meis ad abstergendam omnem maculam : ut sine pollutione mentis et corporis valeam tibi servire.

Ad Amictum, dum ponitur super caput, dicat :

IMPONE, Domine, capiti meo galeam salutis, ad expugnandos diabolicos incursus.

Ad Albam, cum ea induitur.

DEALBA me, Domine, et munda cor meum : ut in sanguine Agni dealbatus, gaudiis perfruar sempiternis.

Ad Cingulum, dum se cingit.

PRAECINGE me, Domine, cingulo puritatis, et exstingue in lumbis meis humorem libidinis : ut maneat in me virtus continentiae et castitatis.

Ad Manipulum, dum imponitur brachio sinistro.

MEREAR, Domine, portare manipulum fletus et doloris : ut cum exsultatione recipiam mercedem laboris.

Ad Stolam, dum imponitur collo.

REDDE mihi, Domine, stolam immortalitatis, quam perdidi in praevaricatione primi parentis : et quamvis indignus accedo ad tuum sacrum mysterium, merear tamen gaudium sempiternum.

Ad Casulam, cum assumitur.

DOMINE, qui dixisti : Jugum meum suave est, et onus meum leve : fac, ut istud portare sic valeam, quod consequar tuam gratiam. Amen.

Orationes dicendae ab Episcopo quando in Pontificalibus celebrat.

Ad Caligas.

CALCEA, Domine, pedes meos in praeparationem Evangelii pacis, et protege me in velamento alarum tuarum.

Cum exuitur Cappa.

EXUE me, Domine, veterem hominem cum moribus et actibus suis : et indue me novum hominem, qui secundum Deum creatus est in justitia, et sanctitate veritatis.

Cum lavat manus.

DA, Domine, virtutem manibus meis ad abstergendam omnem maculam immundam : ut sine pollutione mentis et corporis valeam tibi servire.

Gratiarum actio post Missam.

Ad Amictum.

PONE, Domine, galeam salutis in capite meo, ad expugnandas omnes diabolicas fraudes : inimicorum omnium versutias superando.

Ad Albam.

DEALBA me, Domine, et a delicto meo munda me : ut cum his, qui stolas suas dealbaverunt in sanguine Agni, gaudiis perfruar sempiternis.

Ad Cingulum.

PRAECINGE me, Domine, cingulo fidei, et virtute castitatis lumbos meos, et exstingue in eis humorem libidinis, ut jugiter maneat in me vigor totius castitatis.

Cum accipit Crucem pectoralem.

MUNIRE digneris me, Domine Jesu Christe, ab omnibus insidiis inimicorum omnium, signo sanctissimae Crucis tuae : ac concedere digneris mihi indigno servo tuo, ut sicut hanc Crucem Sanctorum tuorum reliquiis refertam ante pectus meum teneo, sic semper mente retineam et memoriam Passionis, et sanctorum victorias Martyrum.

Ad Stolam.

REDDE mihi, Domine, obsecro, stolam immortalitatis, quam perdidi in praevaricatione primi parentis : et quamvis indignus accedere praesumo ad tuum sacrum mysterium cum hoc ornamento, praesta, ut in eodem in perpetuum merear laetari.

Ad Tunicellam.

TUNICA jucunditatis, et indumento laetitiae induat me Dominus.

Ad Dalmaticam.

INDUE me, Domine, indumento salutis, et vestimento laetitiae, et Dalmatica justitiae circumda me semper.

Ad Chirothecas.

CIRCUMDA, Domine, manus meas munditia novi hominis, qui de coelo descendit : ut, quemadmodum Jacob dilectus tuus, pelliculis hoedorum opertis manibus paternam benedictionem, oblato patri cibo potuque gratissimo, impetravit; sic et oblata per manus nostras salutari hostia, gratiae tuae benedictionem merear. Per Dominum nostrum Jesum Christum Filium tuum, qui in similitudinem carnis peccati pro nobis obtulit semetipsum.

Ad Planetam.

DOMINE, qui dixisti : Jugum meum suave est, et onus meum leve : praesta, ut illud portare sic valeam, quod possim consequi tuam gratiam.

Ad Mitram.

MITRAM, Domine, et salutis galeam impone capiti meo : ut contra antiqui hostis, omniumque inimicorum meorum insidias inoffensus evadam.

Ad Annulum cordis.

CORDIS et corporis mei, Domine, digitos virtute decora, et septiformis Spiritus sanctificatione circumda.

Ad Manipulum.

MEREAR, precor, Domine, manipulum portare mente flebili : ut cum exsultatione portionem accipiam cum justis.

Gratiarum actio post Missam.

Antiphona. Trium puerorum cantemus hymnum : quem cantabant sancti in camino ignis, benedicentes Dominum.

Quae Antiphona in Festis duplicibus tantum duplicatur, et tempore Paschali additur in fine Alleluia.

Canticum trium puerorum. Dan. 3.

BENEDICITE omnia opera Domini Domino : laudate et superexaltate eum in saecula.

Benedicite Angeli Domini Domino : benedicite coeli Domino.

Benedicite aquae omnes, quae super coelos sunt, Domino : benedicite omnes virtutes Domini Domino.

Benedicite sol et luna Domino : benedicite stellae coeli Domino.

Benedicite omnis imber et ros Domino : benedicite omnes Spiritus Dei Domino.

Benedicite ignis et aestus Domino : benedicite frigus et aestus Domino.

Benedicite rores et pruina Domino : benedicite gelu et frigus Domino.

Benedicite glacies et nives Domino : benedicite noctes et dies Domino.

Benedicite lux et tenebrae Domino : benedicite fulgura et nubes Domino.

Benedicat terra Dominum : laudet et superexaltet eum in saecula.

Benedicite montes et colles Domino : benedicite universa germinantia in terra Domino.

Benedicite fontes Domino : benedicite maria et flumina Domino.

Benedicite cete, et omnia quae moventur in aquis, Domino : benedicite omnes volucres coeli Domino.

Benedicite omnes bestiae et pecora Domino : benedicite filii hominum Domino.

Benedicat Israel Dominum : laudet et superexaltet eum in saecula.

Benedicite sacerdotes Domini Domino : benedicite servi Domini Domino.

Benedicite spiritus, et animae justorum Domino : benedicite sancti et humiles corde Domino.

Gratiarum actio post Missam.

Benedicite Anania, Azaria, Misaël Domino : laudate et superexaltate eum in saecula.

Benedicamus Patrem et Filium cum sancto Spiritu : laudemus et superexaltemus eum in saecula.

Benedictus es Domine in firmamento coeli : et laudabilis, et gloriosus, et superexaltatus in saecula.

Psalmus cl.

LAUDATE Dominum in sanctis ejus : laudate eum in firmamento virtutis ejus.

Laudate eum in virtutibus ejus : laudate eum secundum multitudinem magnitudinis ejus.

Laudate eum in sono tubae : laudate eum in psalterio, et cithara.

Laudate eum in tympano, et choro : laudate eum in chordis, et organo.

Laudate eum in cymbalis benesonantibus, laudate eum in cymbalis jubilationis : omnis spiritus laudet Dominum.

Gloria Patri etc.

Deinde repetitur Antiphona. Trium puerorum cantemus hymnum : quem cantabant sancti in camino ignis, benedicentes Dominum.

Deinde Sacerdos dicit :

Kyrie eleison. Christe eleison. Kyrie eleison. Pater noster.

℣. Et ne nos inducas in tentationem. ℟. Sed libera nos a malo.

℣. Confiteantur tibi Domine omnia opera tua. ℟. Et sancti tui benedicant tibi.

℣. Exsultabunt sancti in gloria. ℟. Laetabuntur in cubilibus suis.

℣. Non nobis, Domine, non nobis. ℟. Sed nomini tuo da gloriam.

℣. Domine exaudi orationem meam. ℟. Et clamor meus ad te veniat.

℣. Dominus vobiscum. ℟. Et cum spiritu tuo.

Orémus.

DEUS, qui tribus pueris mitigasti flammas ignium : concede propitius; ut nos famulos tuos non exurat flamma vitiorum.

ACTIONES nostras, quaesumus Domine, adspirando praeveni, et adjuvando prosequere : ut cuncta nostra oratio et operatio a te semper incipiat, et per te coepta finiatur.

DA nobis, quaesumus Domine, vitiorum nostrorum flammas exstinguere : qui beato Laurentio tribuisti tormentorum suorum incendia superare. Per Christum Dominum nostrum. Amen.

Orationes post Celebrationem et Communionem dicendae.

Oratio S. Thomae de Aquino.

GRATIAS tibi ago, Domine sancte, Pater omnipotens, aeterne Deus, qui me peccatorem, indignum famulum tuum, nullis meis meritis, sed sola dignatione misericordiae tuae satiare dignatus es pretioso corpore et sanguine Filii tui Domini nostri Jesu Christi. Et precor, ut haec sancta Communio non sit mihi reatus ad poenam, sed intercessio salutaris ad veniam. Sit mihi armatura fidei, et scutum bonae voluntatis. Sit vitiorum meorum evacuatio, concupiscentiae et libidinis exterminatio, caritatis et patientiae, humilitatis et obedientiae, omniumque virtutum augmentatio : contra insidias inimicorum omnium, tam visibilium, quam invisibilium, firma defensio; motuum meorum, tam carnalium, quam spiritualium perfecta quietatio : in te unc ac vero Deo firma adhaesio : atque finis mei felix consummatio. Et precor te, ut ad illud ineffabile convivium me peccatorem perducere digneris, ubi tu cum Filio tuo, et Spiritu sancto, Sanctis tuis es lux vera, satietas plena, gaudium sempiternum, jucunditas consummata, et felicitas perfecta. Per eumdem Christum Dominum nostrum. Amen.

Alia Oratio S. Bonaventurae.

TRANSFIGE, dulcissime Domine Jesu, medullas et viscera animae meae suavissimo ac saluberrimo amoris tui vulnere, vera, serenaque et Apostolica sanctissima caritate : ut langueat et liquefiat anima mea solo semper amore et desiderio tui, te concupiscat, et deficiat in atria tua, cupiat dissolvi, et esse tecum. Da, ut anima mea te esuriat, panem Angelorum, refectionem animarum sanctarum, panem nostrum quotidianum supersubstantialem, habentem omnem dulcedinem et saporem, et omne delectamentum suavitatis : te, in quem desiderant Angeli prospicere, semper esuriat et comedat cor meum, et dulcedine saporis tui repleantur viscera animae meae : te semper sitiat fontem vitae, fontem sapientiae et scientiae, fontem aeterni luminis, torrentem voluptatis, ubertatem domus Dei; te semper ambiat, te quaerat, te inveniat, ad te tendat, ad te perveniat, te meditetur, te loquatur, et omnia operetur in laudem et gloriam nominis tui, cum humilitate et discretione, cum dilectione et delectatione, cum facilitate et affectu, cum perseverantia usque in finem: et tu sis solus semper spes mea, tota fiducia mea, divitiae meae, delectatio mea, jucunditas mea, gaudium meum, quies et tranquillitas mea, pax mea, suavitas mea, odor meus, dulcedo mea, cibus meus, refectio mea, refugium meum, auxilium meum, sapientia mea, portio mea, possessio mea, thesaurus meus, in quo fixa et firma et immobiliter semper sit radicata mens mea, et cor meum. Amen.

Rhythmus sancti Thomae Aquinatis
ad sacram Eucharistiam.

ADORO te devote, latens Deitas,
Quae sub his figuris vere latitas :
Tibi se cor meum totum subjicit,
Quia te contemplans, totum deficit.

Gratiarum actio post Missam.

Visus, tactus, gustus in te fallitur,
Sed auditu solo tuto creditur.
Credo quidquid dixit Dei Filius :
Nil hoc verbo veritatis verius.
In cruce latebat sola Deitas,
At hic latet simul et humanitas :
Ambo tamen credens, atque confitens,
Peto quod petivit latro poenitens.
Plagas, sicut Thomas, non intueor,
Deum tamen meum te confiteor :
Fac me tibi semper magis credere,
In te spem habere, te diligere.
O memoriale mortis Domini,
Panis vivus, vitam praestans homini :
Praesta meae menti de te vivere,
Et te illi semper dulce sapere.
Pie pellicane Jesu Domine,
Me immundum munda tuo sanguine :
Cujus una stilla salvum facere
Totum mundum quit ab omni scelere.
Jesu, quem velatum nunc adspicio,
Oro fiat illud, quod tam sitio :
Ut te revelata cernens facie,
Visu sim beatus tuae gloriae. Amen.

Oratio sancti Augustini

edita jussu Urbani Papae VIII.

ANTE oculos tuos, Domine, culpas nostras ferimus, et plagas quas accepimus, conferimus.

Si pensamus malum quod fecimus, minus est quod patimur, majus est quod meremur.

Gravius est quod commisimus, levius est quod toleramus.

Peccati poenam sentimus, et peccandi pertinaciam non vitamus.

In flagellis tuis infirmitas nostra teritur, et iniquitas non mutatur.

Mens aegra torquetur, et cervix non flectitur.

Vita in dolore suspirat, et in opere non se emendat.

Si exspectas, non corrigimur : si vindicas, non duramus.

Confitemur in correctione quod egimus : obliviscimur post visitationem quod flevimus.

Si extenderis manum, facienda promittimus : si suspenderis gladium, promissa non solvimus.

Si ferias, clamamus ut parcas : si peperceris, iterum provocamus ut ferias.

Habes, Domine, confitentes reos : novimus quod nisi dimittas, recte nos perimas.

Praesta Pater omnipotens sine merito quod rogamus, qui fecisti ex nihilo qui te rogarent. Per Christum Dominum nostrum. Amen.

℣. Domine, non secundum peccata nostra facias nobis.

℟. Neque secundum iniquitates nostras retribuas nobis.

Orémus.

DEUS, qui culpa offenderis, poenitentia placaris : preces populi tui supplicantis propitius respice, et flagella tuae iracundiae, quae pro peccatis nostris meremur, averte. Per Christum Dominum nostrum. Amen.

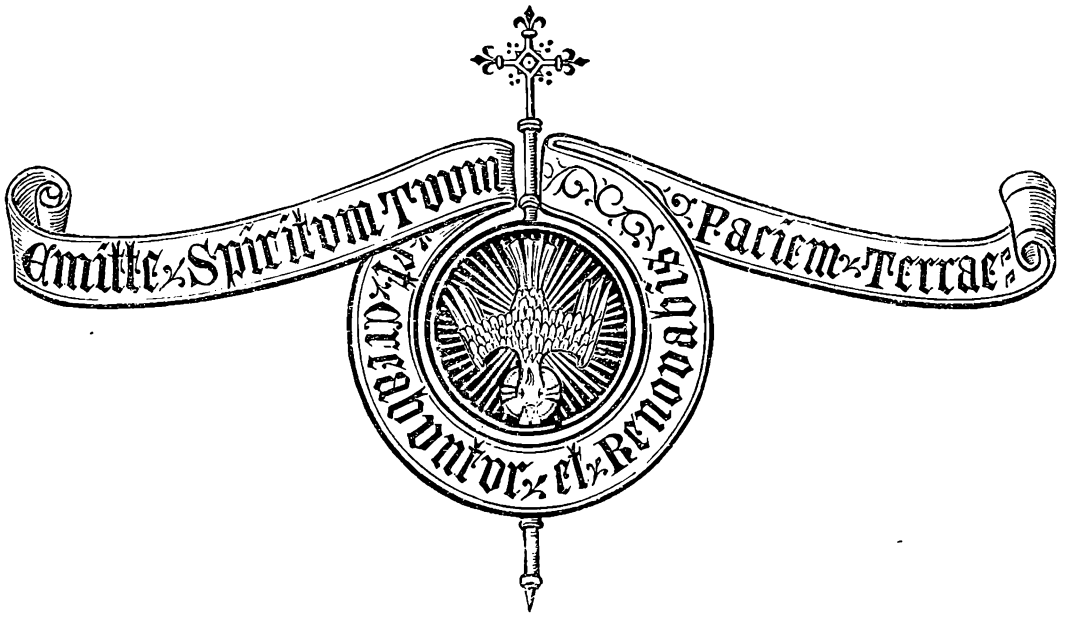

Ordo incensandi Altare (Rit. celebrandi Miss. iv. 4 et 5).

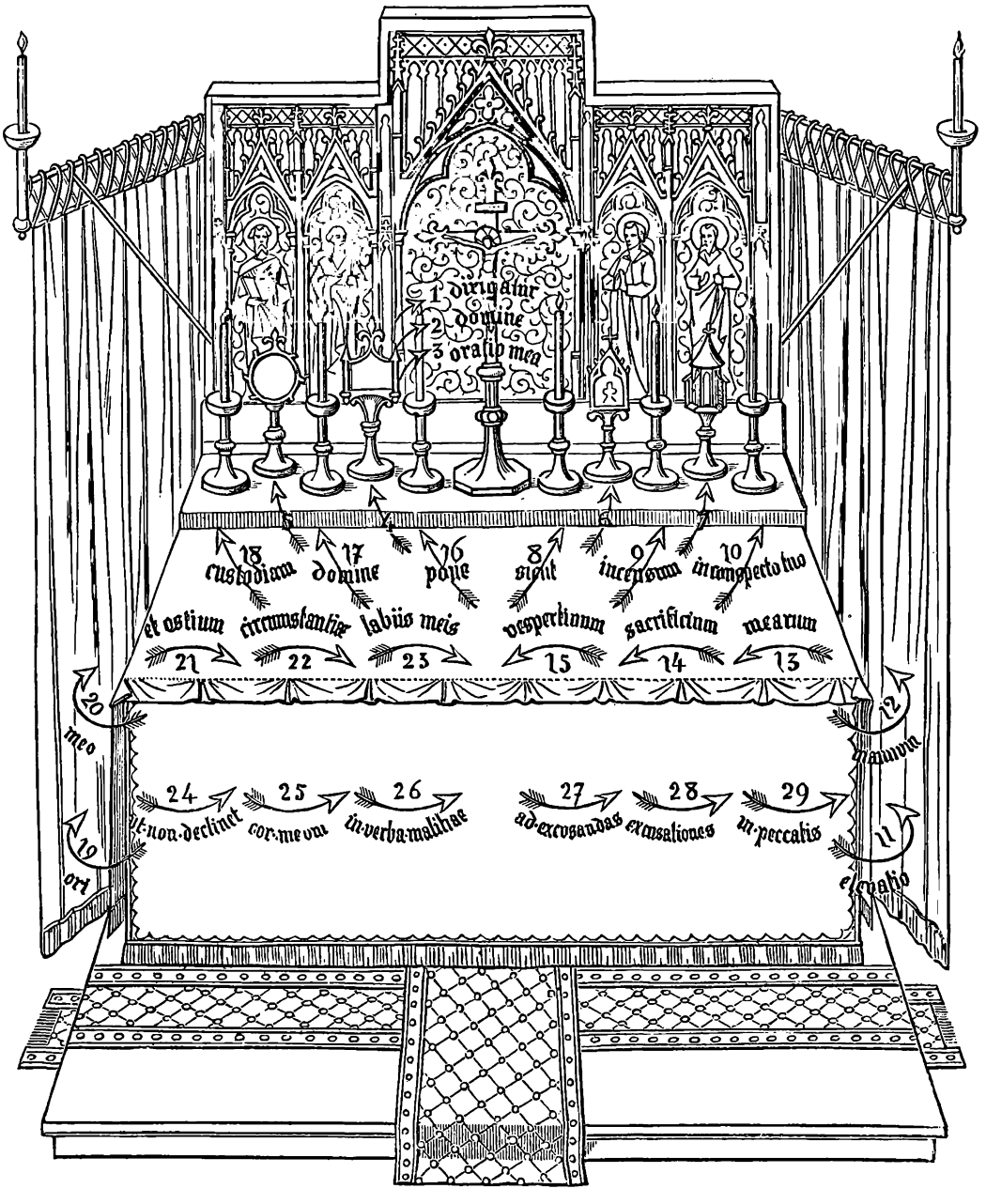

Si in altari non adsunt reliquiae seu imagines sanctorum, omittitur earum incensatio, quae indicatur sub numeris 4, 5, 6, 7, (Rit. celeb. M. iv. 5.) et statim incensata cruce, ut numeris 1, 2 et 3 notatur, proceditur ad incensandum altare per ordinem numerorum 8, 9, etc.

Ordo incensandi Oblata. (Rit. celebrandi Missam vii. 10.)

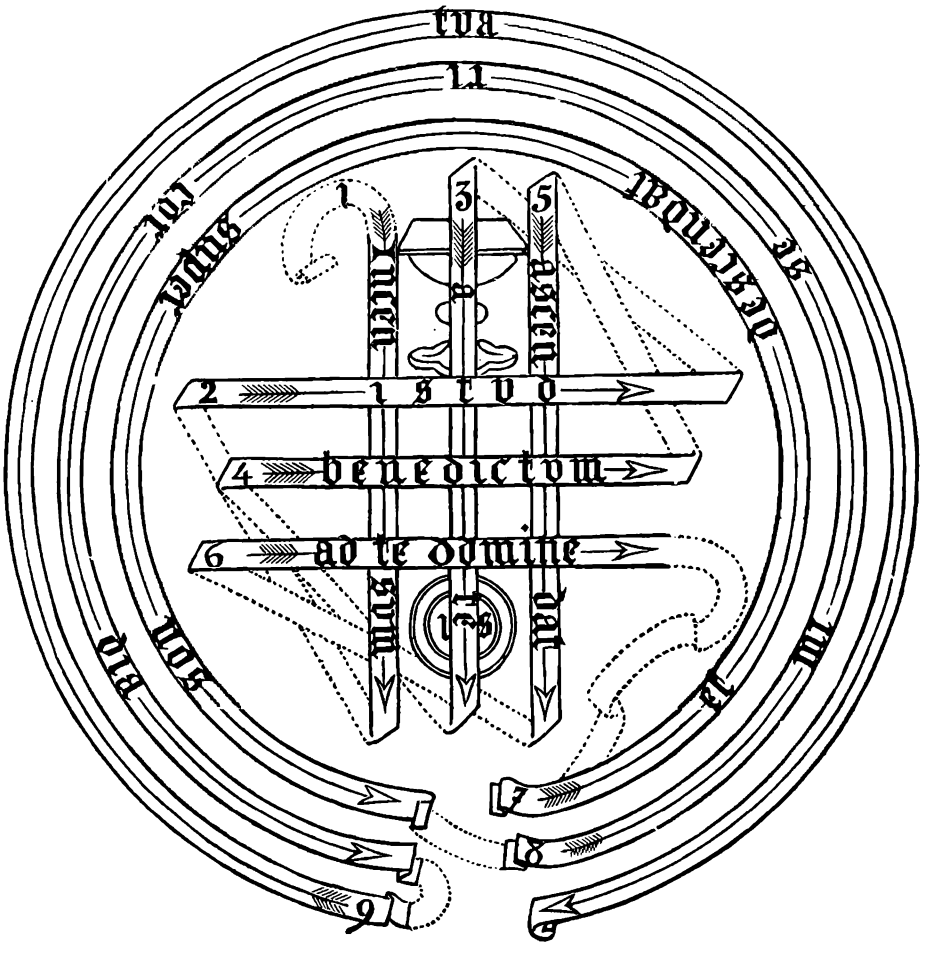

A
Ω
ego
sum
via
veri-
tas et
vita

Proprium Missarum de Tempore.

Dominica j. Adventus.

Statio ad S. Mariam majorem.

Ad Missam.

Introitus. **Psalmus 24.**

AD te levávi ánimam meam : Deus meus in te confído, non erubéscam : neque irrídeant me inimíci mei : étenim univérsi, qui te exspéctant, non confundéntur. **Ps. ibid.** Vias tuas Dómine demónstra mihi : et sémitas tuas édoce me. ℣. Glória Patri, et Fílio, et Spirítui sancto. Sicut erat in princípio, et nunc, et semper, et in sæcula sæculórum. Amen.

Quo finito repetitur Ad te levávi, usque ad Psalmum.

℣ Hic modus repetendi Introitum servatur per totum annum.

Non dicitur Glória in excélsis, ab hac Dominica usque ad Nativitatem Domini, nisi in Festis.

Orémus. **Oratio.**

EXcita, quaesumus Dómine, poténtiam tuam, et veni : ut ab imminéntibus peccatórum nostrórum perículis, te mereámur protegénte éripi, te liberánte salvári : Qui vivis et regnas cum Deo Patre in unitáte Spíritus sancti Deus : per ómnia sæcula sæculórum. ℟. Amen.

℣ Ab hac die usque ad Vigiliam Nativitatis Domini, post Orationem diei dicitur Oratio Deus, qui de beátae Maríae,et Ecclésiae tuae, vel Deus ómnium fidélium, ut infra.

℣ Si autem facienda sit Commemoratio alicujus Festi occurrentis, post Orationem diei dicitur secunda Oratio de Sancto, et tertia de sancta Maria.

De S. Maria. Oratio.

DEus, qui de beátae Maríae Vírginis útero, Verbum tuum, Angelo nuntiánte, carnem suscípere voluísti : praesta supplícibus tuis; ut qui vere eam Genitrícem Dei crédimus, ejus apud te intercessiónibus adjuvémur.

Contra persecutores Ecclesiae. Oratio.

ECclésiae tuae, quaesumus Dómine, preces placátus admítte : ut destrúctis adversitátibus et erróribus univérsis, secúra tibi sérviat libertáte. Per Dóminum nostrum Jesum Christum Fílium tuum : Qui tecum vivit et regnat in unitáte Spíritus sancti Deus : per ómnia sæcula sæculórum. ℟. Amen.

Vel pro Papa. Oratio.

DEus ómnium fidélium pastor et rector, fámulum tuum N. quem pastórem Ecclésiae tuae praeésse voluísti, propítius réspice : da ei, quaesumus, verbo et exémplo, quibus praeest, proficere; ut ad vitam, una cum grege sibi crédito, pervéniat sempitérnam. Per Dóminum.

℣ Infra hebdomadas Adventus, quando dicitur Missa de Festo semiduplici, secunda Oratio erit de Adventu, tertia de sancta Maria, quae terminatur sic : Per eúmdem Dóminum nostrum etc.

℣ Si autem dicatur Missa de Festo duplici, post Orationem Festi dicitur Oratio tantum de Adventu.

℣ De Festis Simplicibus in Adventu occurrentibus fit tantum Commemoratio.

Léctio **Epístolae** beáti Pauli Apóstoli ad Romános. Rom. 13. d.

FRatres : Sciéntes, quia hora est jam nos de somno súrgere. Nunc enim própior est nostra salus, quam cum credídimus. Nox praecéssit, dies autem appropinquávit. Abjiciámus ergo ópera tenebrárum, et induámur arma lucis. Sicut in die honéste ambulémus : non in comessatiónibus, et ebrietátibus, non in cubílibus, et impudicítiis, non in contentióne, et aemulatióne : sed induímini Dóminum Jesum Christum.

Graduale. Ps. 24. Univérsi, qui te exspéctant, non confundéntur Dómine. ℣. Vias tuas Dómine notas fac mihi : et sémitas tuas édoce me.

Allelúia, allelúia. ℣. Ps. 84. Osténde nobis Dómine misericórdiam tuam : et salutáre tuum da nobis. Allelúia.

℣ In Feriis Adventus, quando per hebdomadam resumitur Missa de Dominica, non dicitur Allelúia, nec Versus sequens, sed tantum Graduale.

✠ Sequéntia **sancti Evangelii** secúndum Lucam. Luc. 21. c.

IN illo témpore : Dixit Jesus discípulis suis : Erunt signa in sole, et luna, et stellis, et in terris pressúra géntium prae confusióne sónitus maris, et flúctuum : arescéntibus homínibus prae timóre, et exspectatióne, quae supervénient univérso orbi : nam virtútes coelórum movebúntur. Et tunc vidébunt Fílium hóminis veniéntem in nube cum potestáte magna, et majestáte. His autem

fíeri incipiéntibus, respícite, et leváte cápita vestra: quóniam appropínquat redémptio vestra. Et dixit illis similitúdinem: Vidéte ficúlneam, et omnes árbores: cum prodúcunt jam ex se fructum, scitis quóniam prope est aestas. Ita et vos cum vidéritis haec fíeri, scitóte quóniam prope est regnum Dei. Amen dico vobis, quia non praeteríbit generátio haec, donec ómnia fiant. Coelum et terra transíbunt: verba autem mea non transíbunt. Et dicitur Credo.

Offertorium. ℣s. 24. Ad te levávi ánimam meam: Deus meus, in te confído, non erubéscam: neque irrídeant me inimíci mei: étenim univérsi, qui te exspéctant, non confundéntur.

Secreta.

HAec sacra nos Dómine, poténti virtúte mundátos, ad suum fáciant purióres veníre princípium. Per Dóminum.

De S. Maria. Secreta.

IN méntibus nostris, quaesumus Dómine, verae fídei sacraménta confírma: ut qui concéptum de Vírgine Deum verum et hóminem confitémur; per ejus salutíferae resurrectiónis poténtiam, ad aetérnam mereámur pervenire laetítiam.

Si dicatur ultimo loco, terminatur sic: Per eúmdem Dóminum.

Contra persecutores Ecclesiae. Secreta.

PRótege nos Dómine, tuis mystériis serviéntes: ut divínis rebus inhaeréntes, et córpore tibi famulémur et mente. Per Dñum.

Vel pro Papa. Secreta.

QUBlátis, quaesumus Dómine, placáre munéribus: et fámulum tuum N. quem pastórem Ecclésiae tuae praeésse voluísti, assídua protectióne gubérna. Per Dóminum.

Communio. ℣s. 84. Dóminus dabit benignitátem: et terra nostra dabit fructum suum.

Postcommunio.

SUscipiámus Dómine misericórdiam tuam in médio templi tui: ut reparatiónis nostrae ventúra solémnia cóngruis honóribus praecedámus. Per Dóminum.

De S. Maria. Postcommunio.

GRátiam tuam, quaesumus Dómine, méntibus nostris infúnde: ut qui, Angelo nuntiánte, Christi Fílii tui incarnatiónem cognóvimus; per passiónem ejus et crucem, ad resurrectiónis glóriam perducámur. Per eúmdem Dóminum nostrum, si dicatur ultimo loco.

Contra persecutores Ecclesiae. Postcommunio.

QUaesumus Dómine Deus noster: ut, quos divína tríbuis participatióne gaudére, humánis non sinas subjacére perículis. Per Dóminum.

Vel pro Papa. Postcommunio.

HAec nos, quaesumus Dómine, divíni sacraménti percéptio prótegat: et fámulum tuum N. quem pastórem Ecclésiae tuae praeésse voluísti, una cum commísso sibi grege salvet semper, et múniat. Per Dóminum nostrum.

Dicitur Benedicámus Dómino. Et sic servetur, quoties non dicitur Glória in excélsis Deo.

℣ Infra hebdomadam, si dicenda sit Missa de Feria, resumitur Missa de Dominica praecedenti, nisi propria Missa assignetur.

℣ Cum vero in Adventu, Quadragesima, Quatuor Temporibus, Vigiliis, et Rogationibus dicitur Missa de Festo duplici, vel semiduplici occurrente, semper fit Commemoratio de Feria. Et pro Commemoratione Feriarum Adventus dicitur Oratio Dominicae praecedentis, nisi sint Quatuor Tempora, in quibus habetur Oratio propria.

Dominica ij. Adventus.

Statio ad S. Crucem in Jerusalem.

Introitus. Isaiae 30.

POpulus Sion, ecce Dóminus véniet ad salvándas gentes : et audítam fáciet Dóminus glóriam vocis suae in laetítia cordis vestri. ℣s. 79. Qui regis Israël, inténde : qui dedúcis velut ovem Joseph. ℣. Glória Patri.

Non dicitur Glória in excélsis.

Oratio.

EXcita Dómine corda nostra ad praeparándas Unigéniti tui vias : ut per ejus advéntum, purificátis tibi méntibus servíre mereámur : Qui tecum vivit et regnat in unitáte Spíritus sancti Deus.

De S. Maria. Oratio.

DEus, qui de beátae Maríae Vírginis útero, Verbum tuum, Angelo nuntiánte, carnem suscípere voluísti : praesta supplícibus tuis; ut qui vere eam Genitrícem Dei crédimus, ejus apud te intercessiónibus adjuvémur.

Contra persecutores Ecclesiae.

Oratio.

ECclésiae tuae, quaesumus Dómine, preces placátus admítte : ut destrúctis adversitátibus et erróribus univérsis, secúra tibi sérviat libertáte. Per Dóminum nostrum Jesum Christum Fílium tuum : Qui tecum vivit et regnat in unitáte Spíritus sancti Deus : per ómnia saecula saeculórum. ℟. Amen.

Vel pro Papa. Oratio.

DEus ómnium fidélium pastor et rector, fámulum tuum N. quem pastórem Ecclésiae tuae praeésse voluísti, propítius réspice : da ei, quaesumus, verbo et exémplo, quibus praeest, proficere; ut ad vitam, una cum grege sibi crédito, pervéniat sempitérnam. Per Dóminum.

Léctio **Epístolae** beáti Pauli Apóstoli ad Romános. Rom. 15.

FRatres: Quaecúmque scripta sunt, ad nostram doctrínam scripta sunt : ut per patiéntiam, et consolatiónem Scripturárum, spem habeámus. Deus autem patiéntiae, et solátii det vobis idípsum sápere in altérutrum secúndum Jesum Christum : ut unánimes, uno ore honorificétis Deum, et Patrem Dómini nostri Jesu Christi. Propter quod suscípite ínvicem, sicut et Christus suscépit vos in honórem Dei. Dico

enim Christum Jesum minístrum fuísse circumcisiónis propter veritátem Dei, ad confirmándas promissiónes patrum : gentes autem super misericórdia honoráre Deum, sicut scriptum est : Proptérea confitébor tibi in géntibus Dómine, et nómini tuo cantábo. Et íterum dicit : Laetámini gentes cum plebe ejus. Et íterum : Laudáte omnes gentes Dóminum: et magnificáte eum omnes pópuli. Et rursus Isaías ait : Erit radix Jesse et qui exsúrget régere gentes, in eum gentes sperábunt. Deus autem spei répleat vos omni gáudio, et pace in credéndo : ut abundétis in spe, et virtúte Spíritus sancti.

Graduale. Ps. 49. Ex Sion spécies decóris ejus : Deus maniféste véniet. ℣. Congregáte illi sanctos ejus, qui ordinavérunt testaméntum ejus super sacrifícia.

Allelúia, allelúia. Ps. 121. Laetátus sum in his, quae dicta sunt mihi : in domum Dómini íbimus. Allelúia.

✠ Sequéntia **sancti Evangelii** secúndum Matthaeum. Matth. 11.

IN illo témpore: Cum audísset Joánnes in vínculis ópera Christi, mittens duos de discípulis suis, ait illi : Tu es, qui ventúrus es, an álium exspectámus? Et respóndens Jesus ait illis : Eúntes renuntiáte Joánni quae audístis, et vidístis. Caeci vident, claudi ámbulant, leprósi mundántur, surdi áudiunt, mórtui resúrgunt, páuperes evangelizántur : et beátus est, qui non fúerit scandalizátus in me. Illis autem abeúntibus, coepit Jesus dícere ad turbas de Joánne: Quid exístis in desértum vidére? arúndinem vento agitátam? Sed quid exístis vidére? hóminem móllibus vestítum? Ecce qui móllibus vestiúntur, in dómibus regum sunt. Sed quid exístis vidére? prophétam? Etiam dico vobis, et plus quam prophétam. Hic est enim, de quo scriptum est : Ecce ego mitto ángelum meum ante fáciem tuam, qui praeparábit viam tuam ante te. Credo.

Offertorium. Ps. 84. Deus tu convértens vivificábis nos, et plebs tua laetábitur in te : osténde nobis Dómine misericórdiam tuam, et salutáre tuum da nobis.

Secreta.

PLacáre, quaesumus Dómine, humilitátis nostrae précibus, et hóstiis : et ubi nulla súppetunt suffrágia meritórum, tuis nobis succúrre praesídiis. Per Dóminum.

De S. Maria. Secreta.

IN méntibus nostris, quaesumus Dómine, verae fídei sacraménta confírma : ut qui concéptum de Vírgine Deum verum et hóminem confitémur; per ejus salutíferae resurrectiónis poténtiam, ad aetérnam mereámur pervenire laetítiam.

Contra persecutores Ecclesiae. Secreta. Prótege nos, ut in Dominica praecedenti. 3.

Vel pro Papa. Secreta. Oblátis quaesumus, ibidem. 3.

Communio. Baruch. 4. et 5. Jerúsalem surge, et sta in excélso : et vide jucunditátem, quae véniet tibi a Deo tuo.

Postcommunio.

Repléti cibo spirituális alimóniae, súpplices te Dómine deprecámur : ut hujus participatióne mystérii, dóceas nos terréna despícere, et amáre coeléstia. Per Dóminum.

De S. Maria. Postcommunio.

Grátiam tuam, quaesumus Dómine, méntibus nostris infúnde : ut qui, Angelo nuntiánte, Christi Fílii tui incarnatiónem cognóvimus; per passiónem ejus et crucem, ad resurrectiónis glóriam perducámur.

Contra persecutores Ecclesiae. Postcommunio. Quaesumus Dómine, ut supra. 3.

Vel pro Papa. Postcommunio. Haec nos, ibidem. 3.

Dominica iij. Adventus.

Statio ad S. Petrum.

Introitus. Philipp. 4.

Gaudéte in Dómino semper : íterum dico gaudéte. Modéstia vestra nota sit ómnibus homínibus : Dóminus enim prope est. Nihil sollíciti sitis : sed in omni oratióne petitiónes vestrae innotéscant apud Deum. **Psalmus 84.** Benedixísti Dómine terram tuam : avertísti captivitátem Jacob. ℣. Glória Patri.

Non dicitur Glória in excélsis.

Oratio.

Aurem tuam, quaesumus Dómine, précibus nostris accómmoda : et mentis nostrae ténebras, grátia tuae visitatiónis illústra : Qui vivis et regnas cum Deo Patre in unitáte Spíritus sancti Deus : per ómnia saecula saeculórum. ℟. Amen.

De S. Maria. Oratio.

Deus, qui de beátae Maríae Vírginis útero, Verbum tuum, Angelo nuntiánte, carnem suscípere voluísti : praesta supplícibus tuis; ut qui vere eam Genitrícem Dei crédimus, ejus apud te intercessiónibus adjuvémur.

Contra persecutores Ecclesiae. Oratio.

Ecclésiae tuae, quaesumus Dómine, preces placátus admítte : ut, destrúctis adversitátibus et erróribus univérsis, secúra tibi sérviat libertáte. Per Dóminum nostrum Jesum Christum Fílium tuum : Qui tecum vivit et regnat in unitáte Spíritus sancti Deus : per ómnia saecula saeculórum. ℟. Amen.

Vel pro Papa. Oratio.

Deus ómnium fidélium pastor et rector, fámulum tuum N. quem pastórem Ecclésiae tuae praeésse voluísti, propítius réspice : da ei, quaesumus, verbo et exémplo, quibus praeest, profícere; ut ad vitam, una cum grege sibi crédito, pervéniat sempitérnam. Per Dóminum nostrum Jesum Christum Fílium tuum.

Léctio Epístolae beáti Pauli Apóstoli ad Philippénses. Phil. 4. a.

FRatres: Gaudéte in Dómino semper : íterum dico gaudéte. Modéstia vestra nota sit ómnibus homínibus : Dóminus prope est. Nihil sollíciti sitis : sed in omni oratióne, et obsecratióne, cum gratiárum actióne petitiónes vestrae innotéscant apud Deum. Et pax Dei, quae exsúperat omnem sensum, custódiat corda vestra, et intelligéntias vestras in Christo Jesu Dómino nostro.

Graduale. Ps. 79. Qui sedes Dómine super Chérubim, éxcita poténtiam tuam, et veni. ℣. Qui regis Israël, inténde : qui dedúcis velut ovem Joseph.

Allelúia, allelúia. ℣. Excita Dómine poténtiam tuam, et veni, ut salvos fácias nos. Allelúia.

✠ Sequéntia sancti Evangelii secúndum Joánnem. Joann. 1. f.

IN illo témpore : Misérunt Judaei ab Jerosólymis sacerdótes et Levítas ad Joánnem ut interrogárent eum : Tu quis es? Et conféssus est, et non negávit : et conféssus est : Quia non sum ego Christus. Et interrogavérunt eum: Quid ergo? Elías es tu? Et dixit: Non sum. Prophéta es tu? Et respóndit : Non. Dixérunt ergo ei : Quis es ut respónsum demus his, qui misérunt nos? quid dicis de teípso? Ait : Ego vox clamántis in desérto : Dirígite viam Dómini, sicut dixit Isaías prophéta. Et qui missi fúerant, erant ex Pharisaeis. Et interrogavérunt eum, et dixérunt ei : Quid ergo baptízas, si tu non es Christus, neque Elías, neque Prophéta? Respóndit eis Joánnes, dicens : Ego baptízo in aqua : médius autem vestrum stetit, quem vos nescítis. Ipse est, qui post me ventúrus est, qui ante me factus est : cujus ego non sum dignus ut solvam ejus corrígiam calceaménti. Haec in Bethánia facta sunt trans Jordánem, ubi erat Joánnes baptízans. Credo.

Offertorium. Ps. 84. Benedixísti Dómine terram tuam : avertísti captivitátem Jacob : remisísti iniquitátem plebis tuae.

Secreta.

DEvotiónis nostrae tibi, quaesumus Dómine, hóstia júgiter immolétur : quae et sacri péragat institúta mystérii, et salutáre tuum in nobis mirabíliter operétur. Per Dóminum.

De S. Maria. Secreta.

IN méntibus nostris, quaesumus Dómine, verae fídei sacraménta confírma : ut qui concéptum de Vírgine Deum verum et hóminem confitémur; per ejus salutíferae resurrectiónis poténtiam, ad aetérnam mereámur pervenire laetítiam.

Contra persecutores Ecclesiae. Secreta.

PRótege nos Dómine, tuis mystériis serviéntes : ut divínis rebus inhaeréntes, et córpore tibi famulémur et mente. Per Dóminum.

Vel pro Papa. Secreta.

OBlátis, quaesumus Dómine, placáre munéribus : et fámulum tuum N. quem pastórem Ecclésiae tuae praeésse voluísti, assídua protectióne gubérna. Per Dóminum.

Communio. Is. 35. Dícite : Pusillánimes confortámini, et nolíte timére : ecce Deus noster véniet, et salvábit nos.

Postcommunio.

IMplorámus Dómine cleméntiam tuam : ut haec divína subsídia, a vítiis expiátos, ad festa ventúra nos praeparent. Per Dóminum.

De S. Maria. Postcommunio.

GRátiam tuam, quaesumus Dómine, méntibus nostris infúnde : ut qui, Angelo nuntiánte, Christi Fílii tui incarnatiónem cognóvimus; per passiónem ejus et crucem, ad resurrectiónis glóriam perducámur.

Contra persecutores Ecclesiae. Postcommunio.

QUaesumus Dómine Deus noster : ut, quos divína tríbuis participatióne gaudére, humánis non sinas subjacére perículis. Per Dóminum.

Vel pro Papa. Postcommunio.

HAec nos, quaesumus Dómine, divíni sacraménti percéptio prótegat : et fámulum tuum N. quem pastórem Ecclésiae tuae praeésse voluísti, una cum commísso sibi grege salvet semper, et múniat. Per Dóminum nostrum.

Feria Quarta
Quatuor Temporum Adventus.

Statio ad S. Mariam majorem.

Introitus. Is. 45.

RORáte coeli désuper, et nubes pluant justum : aperiátur terra, et gérminet Salvatórem. Ps. 18. Coeli enárrant glóriam Dei : et ópera mánuum ejus annúntiat firmaméntum. ℣. Glória Patri.

Post Kyrie eléison immediate dicitur: Orémus. Flectámus génua. ℟. Leváte.

Oratio.

DRaesta, quaesumus omnípotens Deus : ut redemptiónis nostrae ventúra solémnitas, et praeséntis nobis vitae subsídia cónferat, et aetérnae beatitúdinis praemia largiátur. Per Dñum.

Léctio **Isaíae** Prophétae. Is. 2. a.

IN diébus illis : Dixit Isaías prophéta: Erit in novíssimis diébus praeparátus mons domus Dómini in vértice móntium, et elevábitur super colles, et fluent ad eum omnes gentes. Et ibunt pópuli multi, et dicent : Veníte et ascendámus ad montem Dómini, et ad domum Dei Jacob, et docébit nos vias suas, et ambulábimus in sémitis ejus : quia de Sion exíbit lex, et verbum Dómini de Jerúsalem. Et judicábit gentes, et árguet pópulos multos : et conflábunt gládios suos in vómeres, et lánceas suas in falces : non levábit gens contra gentem gládium, nec exercebúntur ultra ad

proelium. Domus Jacob veníte, et ambulémus in lúmine Dómini Dei nostri.

Graduale. Ps. 23. Tóllite portas, príncipes, vestras : et elevámini portae aeternáles : et introíbit Rex glóriae. ℣. Quis ascéndet in montem Dómini? aut quis stabit in loco sancto ejus? Innocens mánibus et mundo corde.

Hic dicitur ℣. Dóminus vobíscum, sine Flectámus génua.

Oratio.

EStína, quaesumus Dómine, ne tardáveris : et auxílium nobis supérnae virtútis impénde; ut advéntus tui consolatiónibus sublevéntur, qui in tua pietáte confídunt : Qui vivis et regnas cum Deo Patre.

De sancta Maria. Oratio. Deus, qui de beátae Maríae, ut supra. 6.

Contra persecutores Ecclesiae. Oratio. Ecclésiae, ibidem. 6.

Vel pro Papa. Oratio. Deus ómnium fidélium, ibidem. 6.

Léctio **Isaíae** Prophétae. Is. 7. b.

IN diébus illis : Locútus est Dóminus ad Achaz, dicens : Pete tibi signum a Dómino Deo tuo in profúndum inférni, sive in excélsum supra. Et dixit Achaz : Non petam, et non tentábo Dóminum. Et dixit : Audíte ergo domus David : Numquid parum vobis est, moléstos esse homínibus, quia molésti estis et Deo meo? Propter hoc dabit Dóminus ipse vobis signum. Ecce virgo concípiet, et páriet fílium, et vocábitur nomen ejus Emmánuel. Butyrum et mel cómedet, ut sciat reprobáre malum, et elígere bonum.

Graduale. Ps. 144. Prope est Dóminus ómnibus invocántibus eum, ómnibus qui ínvocant eum in veritáte. ℣. Laudem Dómini loquétur os meum : et benedícat omnis caro nomen sanctum ejus.

✠ Sequéntia **sancti Evangelii** secúndum Lucam. Luc. 1. c.

IN illo témpore : Missus est Angelus Gábriel a Deo in civitátem Galilaeae, cui nomen Názareth, ad Vírginem desponsátam viro, cui nomen erat Joseph, de domo David, et nomen Vírginis María. Et ingréssus Angelus ad eam dixit : Ave grátia plena : Dóminus tecum : Benedícta tu in muliéribus. Quae cum audísset, turbáta est in sermóne ejus, et cogitábat qualis esset ista salutátio. Et ait Angelus ei : Ne tímeas María, invenísti enim grátiam apud Deum : ecce concípies in útero, et páries fílium, et vocábis nomen ejus Jesum. Hic erit magnus, et Fílius Altíssimi vocábitur, et dabit illi Dóminus Deus sedem David patris ejus : et regnábit in domo Jacob in aetérnum, et regni ejus non erit finis. Dixit autem María ad Angelum : Quómodo fiet istud, quóniam virum non cognósco? Et respóndens Angelus dixit ei : Spíritus sanctus supervéniet in te, et virtus Altíssimi obumbrábit tibi. Ideóque et quod nascétur ex te Sanctum, vocábitur Fílius Dei. Et ecce

Elísabeth cognáta tua, et ipsa concépit fílium in senectúte sua: et hic mensis sextus est illi, quae vocátur stérilis: quia non erit impossíbile apud Deum omne verbum. Dixit autem María: Ecce ancílla Dómini, fiat mihi secúndum verbum tuum.

Offertorium. Is. 35. Confortámini, et jam nolíte timére: ecce enim Deus noster retríbuet judícium: ipse véniet, et salvos nos fáciet.

Secreta

HAccépta tibi sint, quaesumus Dómine, nostra jejúnia: quae et expiándo nos tua grátia dignos effíciant, et ad sempitérna promíssa perdúcant. Per Dóminum nostrum.

De sancta Maria. Secreta. In méntibus nostris, ut supra. 7.

Contra persecutores Ecclesiae. Secreta. Prótege nos, ibid. 7.

Vel pro Papa. Secreta. Oblátis quaesumus, ibidem. 8.

Communio. Isaiae 7. Ecce virgo concípiet, et páriet fílium: et vocábitur nomen ejus Emmánuel.

Postcommunio.

SAlutáris tui Dómine múnere satiáti, súpplices deprecámur: ut cujus laetámur gustu, renovémur effectu. Per Dóminum nostrum.

De sancta Maria. Postcommunio. Grátiam tuam, ut supra. 8.

Contra persecutores Ecclesiae. Postcommunio. Quaesumus Dómine, ibidem. 8.

Vel pro Papa. Postcommunio. Haec nos, ibidem. 8.

Feria Sexta
Quatuor Temporum Adventus.

Statio ad SS. duodecim Apostolos.

Introitus. Psalmus 118.

PRope es tu Dómine, et omnes viae tuae véritas: inítio cognóvi de testimóniis tuis, quia in aetérnum tu es. Ps. ibid. Beáti immaculáti in via: qui ámbulant in lege Dómini. ℣. Glória Patri.

Oratio.

EXcita, quaesumus Dómine, poténtiam tuam, et veni: ut hi, qui in tua pietáte confídunt, ab omni cítius adversitáte liberéntur: Qui vivis et regnas.

De S. Maria. Oratio.

DEus, qui de beátae Maríae Vírginis útero, Verbum tuum, Angelo nuntiánte, carnem suscípere voluísti: praesta supplícibus tuis; ut qui vere eam Genitrícem Dei crédimus, ejus apud te intercessiónibus adjuvémur.

Contra persecutores Ecclesiae. Oratio.

ECclésiae tuae, quaesumus Dómine, preces placátus admítte: ut destrúctis adversitátibus et erróribus univérsis, secúra tibi sérviat libertáte. Per Dñum.

Vel pro Papa. Oratio.

DEus ómnium fidélium pastor et rector, fámulum tuum N. quem pastórem Ecclésiae tuae praeésse voluísti, propítius réspi-

ce : da ei, quaesumus, verbo et exémplo, quibus praeest, profícere; ut ad vitam, una cum grege sibi crédito, pervéniat sempitérnam. Per Dóminum.

Léctio **Isaíae** Prophétae. Is. 11

HAec dicit Dóminus Deus : Egrediétur virga de radíce Jesse, et flos de radíce ejus ascéndet. Et requiéscet super eum spíritus Dómini : spíritus sapiéntiae, et intelléctus, spíritus consílii, et fortitúdinis, spíritus sciéntiae, et pietátis, et replébit eum spíritus timóris Dómini : non secúndum visiónem oculórum judicábit, neque secúndum audítum áurium árguet : sed judicábit in justítia páuperes, et árguet in aequitáte pro mansuétis terrae : et percútiet terram virga oris sui, et spíritu labiórum suórum interfíciet ímpium. Et erit justítia cíngulum lumbórum ejus : et fides cinctórium renum ejus.

Graduale. Ps. 84. Osténde nobis Dómine misericórdiam tuam : et salutáre tuum da nobis. V. Ibid. Benedixísti Dómine terram tuam : avertísti captivitátem Jacob.

✠ Sequéntia **sancti Evangelii** secúndum Lucam. Luc. 1. d.

IN illo témpore : Exsúrgens María ábiit in montána cum festinatióne, in civitátem Juda : et intrávit in domum Zacharíae, et salutávit Elísabeth. Et factum est, ut audívit salutatiónem Maríae Elísabeth, exsultávit infans in útero ejus : et repléta est Spíritu sancto Elísabeth : et exclamávit voce magna, et dixit : Benedícta tu inter mulíeres, et benedíctus fructus ventris tui. Et unde hoc mihi, ut véniat mater Dómini mei ad me? Ecce enim ut facta est vox salutatiónis tuae in áuribus meis, exsultávit in gáudio infans in útero meo. Et beáta, quae credidísti, quóniam perficiéntur ea, quae dicta sunt tibi a Dómino. Et ait María : Magnificat ánima mea Dóminum : et exsultávit spíritus meus in Deo salutári meo.

Offertorium. Ps. 84. Deus tu convértens vivificábis nos, et plebs tua laetábitur in te : osténde nobis Dómine misericórdiam tuam, et salutáre tuum da nobis.

Secreta.

QUnéribus nostris, quaesumus Dómine, precibúsque suscéptis : et coeléstibus nos munda mystériis, et cleménter exáudi. Per Dóminum.

De S. Maria. Secreta.

IN méntibus nostris, quaesumus Dómine, verae fídei sacraménta confírma : ut qui concéptum de Vírgine Deum verum et hóminem confitémur; per ejus salutíferae resurrectiónis poténtiam, ad aetérnam mereámur pervenire laetítiam.

Contra persecutores Ecclesiae. Secreta.

PRótege nos Dómine, tuis mystériis serviéntes : ut divínis rebus inhaeréntes, et córpore tibi famulémur et mente. Per Dóminum.

Vel pro Papa. Secreta.

OBlátis, quaesumus Dómine, placáre munéribus : et fámulum tuum N. quem pastórem Ecclésiae tuae praeésse voluísti, assídua protectióne gubérna. Per Dóminum.

Communio. Zach. 14. Ecce Dóminus véniet, et omnes sancti ejus cum eo : et erit in die illa lux magna.

Postcommunio.

QUi nos Dómine sacraménti libátio sancta restáuret : et a vetustáte purgátos, in mystérii salutáris fáciat transíre consórtium. Per Dóminum.

De S. Maria. Postcommunio.

GRátiam tuam, quaesumus Dómine, méntibus nostris infúnde : ut qui, Angelo nuntiánte, Christi Fílii tui incarnatiónem cognóvimus; per passiónem ejus et crucem, ad resurrectiónis glóriam perducámur.

Contra persecutores Ecclesiae. Postcommunio.

QUaesumus Dómine Deus noster : ut quos divína tríbuis participatióne gaudére, humánis non sinas subjacére perículis. Per Dóminum.

Vel pro Papa. Postcommunio.

HAec nos, quaesumus Dómine, divíni sacraménti percéptio prótegat : et fámulum tuum N. quem pastórem Ecclésiae tuae praeésse voluísti, una cum commísso sibi grege salvet semper, et múniat. Per Dóminum nostrum.

Sabbato
Quatuor Temporum Adventus.

Statio ad S. Petrum.

Introitus. Psalmus 79.

VEni, et osténde nobis fáciem tuam Dómine, qui sedes super Chérubim : et salvi érimus. Ps. ibid. Qui regis Israël, inténde : qui dedúcis velut ovem Joseph. ℣. Glória Patri.

Post Kyrie eléison dicitur : Orémus. Flectámus génua. ℟. Leváte.

Oratio.

DEus, qui cónspicis, quia ex nostra pravitáte afflígimur: concéde propítius; ut ex tua visitatióne consolémur: Qui vivis et regnas.

Léctio **Isaíae** Prophétae. Is. 19. d.

IN diébus illis : Clamábunt ad Dóminum a fácie tribulántis, et mittet eis salvatórem et propugnatórem, qui líberet eos. Et cognoscétur Dóminus ab Ægypto, et cognóscent Ægyptii Dóminum in die illa, et colent eum in hóstiis et in munéribus : et vota vovébunt Dómino, et solvent. Et percútiet Dóminus Ægyptum plaga, et sanábit eam, et reverténtur ad Dóminum, et placábitur eis, et sanábit eos Dóminus Deus noster.

Graduale. Ps. 18. A summo coelo egréssio ejus : et occúrsus ejus usque ad summum ejus. ℣. Ibid. Coeli enárrant glóriam Dei : et ópera mánuum ejus annúntiat firmaméntum.

Orémus. Flectámus génua. ℟. Leváte. Oratio.

CONcéde, quaesumus, omnípotens Deus : ut qui sub peccáti jugo ex vetústa servitúte deprímimur; exspectáta unigéniti Fílii tui nova nativitáte liberémur : Qui tecum vivit et regnat.

Léctio Isaíae Prophétae. Is. 35.

HAec dicit Dóminus : Laetábitur desérta et ínvia, et exsultábit solitúdo, et florébit quasi lílium. Gérminans germinábit, et exsultábit laetabúnda et laudans : glória Líbani data est ei : decor Carméli, et Saron, ipsi vidébunt glóriam Dómini, et decórem Dei nostri. Confortáte manus dissolútas, et génua debília roboráte. Dícite pusillánimis : Confortámini, et nolíte timére : ecce Deus vester ultiónem addúcet retributiónis : Deus ipse véniet, et salvábit vos. Tunc aperiéntur óculi caecórum, et aures surdórum patébunt. Tunc sáliet sicut cervus claudus, et apérta erit lingua mutórum : quia scissae sunt in desérto aquae, et torréntes in solitúdine. Et quae erat árida, erit in stagnum, et sítiens in fontes aquárum : ait Dóminus omnípotens.

Graduale. Ps. 18. In sole pósuit tabernáculum suum : et ipse tamquam sponsus procédens de thálamo suo. ℣. A summo coelo egréssio ejus : et occúrsus ejus usque ad summum ejus.

Orémus. Flectámus génua. ℟. Leváte.

Oratio.

INdígnos nos, quaesumus Dómine, fámulos tuos, quos actiónis própriae culpa contrístat : unigéniti Fílii tui advéntu laetífica : Qui tecum vivit et regnat.

Léctio Isaíae Prophétae. Is. 40. b.

HAec dicit Dóminus : Super montem excélsum ascénde tu, qui evangelízas Sion : exálta in fortitúdine vocem tuam, qui evangelízas Jerúsalem : exálta, noli timére. Dic civitátibus Juda : Ecce Deus vester : ecce Dóminus Deus in fortitúdine véniet, et bráchium ejus dominábitur : ecce merces ejus cum eo, et opus illíus coram illo. Sicut pastor gregem suum pascet : in bráchio suo congregábit agnos, et in sinu suo levábit, Dóminus Deus noster.

Graduale. Ps. 79. Dómine Deus virtútum convérte nos : et osténde fáciem tuam, et salvi érimus. ℣. Excita Dómine poténtiam tuam, et veni : ut salvos fácias nos.

Orémus. Flectámus génua. ℟. Leváte. Oratio.

DRaesta, quaesumus, omnípotens Deus : ut Fílii tui ventúra solémnitas, et praeséntis nobis vitae remédia cónferat, et praemia aetérna concédat. Per eúmdem Dóminum.

Léctio Isaíae Prophétae. Is. 45.

HAec dicit Dóminus christo meo Cyro, cujus apprehéndi déxteram, ut subjíciam ante fáciem ejus gentes, et dorsa regum vertam, et apériam coram eo

jánuas, et portae non claudéntur. Ego ante te ibo : et gloriósos terrae humiliábo : portas aereas cónteram, et vectes férreos confríngam. Et dabo tibi thesáuros abscónditos et arcána secretórum : ut scias quia ego Dóminus, qui voco nomen tuum, Deus Israël. Propter servum meum Jacob, et Israel eléctum meum, et vocávi te nómine tuo : assimilávi te, et non cognovísti me. Ego Dóminus, et non est ámplius : extra me non est Deus : accínxi te, et non cognovísti me : ut sciant hi, qui ab ortu solis, et qui ab occidénte, quóniam absque me non est : Ego Dóminus, et non est alter, formans lucem, et creans ténebras, fáciens pacem, et creans malum : ego Dóminus fáciens ómnia haec. Roráte coeli désuper, et nubes pluant justum : aperiátur terra, et gérminet Salvatórem : et justítia oriátur simul : ego Dóminus creávi eum.

Graduale. ℣s. 79. Excita Dómine poténtiam tuam, et veni, ut salvos fácias nos. ℣. Qui regis Israël, inténde : qui dedúcis velut ovem Joseph : qui sedes super Chérubim, appáre coram Ephraim, Bénjamin, et Manásse.

Orémus. Flectámus génua. ℟. Leváte.

Oratio.

DReces pópuli tui, quaesumus Dómine, cleménter exáudi : ut qui juste pro peccátis nostris afflígimur, pietátis tuae visitatióne consolémur : Qui vivis et regnas.

Léctio **Daníelis** Prophétae.

Dan. 3. r.

IN diébus illis : Angelus Dómini descéndit cum Azaría, et sóciis ejus in fornácem : et excússit flammam ignis de fornáce, et fecit médium fornácis quasi ventum roris flantem. Flamma autem effundebátur super fornácem cúbitis quadragínta novem : et erúpit, et incéndit quos réperit juxta fornácem de Chaldaeis minístros regis, qui eam incendébant. Et non tétigit eos omníno ignis, neque contristávit, nec quidquam moléstiae íntulit. Tunc hi tres quasi ex uno ore laudábant, et glorificábant, et benedicébant Deum in fornáce, dicéntes :

Hic non respondetur Deo grátias.

Hymnus. Dan. ibid.

BEnedíctus es Dómine Deus patrum nostrórum. Et laudábilis et gloriósus in saecula.

Et benedíctum nomen glóriae tuae, quod est sanctum. Et laudábile et gloriósum in saecula.

Benedíctus es in templo sancto glóriae tuae. Et laudábilis et gloriósus in saecula.

Benedíctus es super thronum sanctum regni tui. Et laudábilis et gloriósus in saecula.

Benedíctus es super sceptrum divinitátis tuae. Et laudábilis et gloriósus in sæcula.

Benedíctus es qui sedes super Chérubim, íntuens abyssos. Et laudábilis et gloriósus in saecula.

Benedíctus es qui ámbulas super pennas ventórum, et super

undas maris. Et laudábilis et gloriósus in saecula.

Benedícant te omnes Angeli, et Sancti tui. Et laudent te, et glorificent in saecula.

Benedícant te coeli, terra, mare, et ómnia quae in eis sunt. Et laudent te, et glorificent in saecula.

Glória Patri, et Fílio, et Spirítui sancto. Et laudábili et glorióso in saecula.

Sicut erat in princípio, et nunc, et semper, et in saecula saeculórum. Amen. Et laudábili et glorióso in saecula.

Benedíctus es Dómine Deus patrum nostrórum. Et laudábilis et gloriósus in saecula.

Hic dicitur Dóminus vobíscum, sine Flectámus génua.

Oratio.

DEus, qui tribus púeris mitigásti flammas ígnium : concéde propítius; ut nos fámulos tuos non exúrat flamma vitiórum. Per Dóminum.

De sancta Maria. Oratio. Deus, qui de beátae Maríae, ut infra. 16.

Contra persecutores Ecclesiae. Oratio. Ecclésiae, vel pro Papa. Oratio. Deus ómnium fidélium, ut in Dominica sequenti. 16.

Léctio **Epístolae** beáti Pauli Apóstoli ad Thessalonicénses. 2. Thess. 2.

FRatres : Rogámus vos per advéntum Dómini nostri Jesu Christi, et nostrae congregatiónis in ipsum : ut non cito moveámini a vestro sensu, neque terreámini, neque per spíritum, neque per sermónem, neque per epístolam tamquam per nos missam, quasi instet dies Dómini. Ne quis vos sedúcat ullo modo : quóniam nisi vénerit discéssio primum, et revelátus fúerit homo peccáti, fílius perditiónis, qui adversátur, et extóllitur supra omne, quod dícitur Deus, aut quod cólitur, ita ut in templo Dei sédeat osténdens se tamquam sit Deus. Non retinétis quod cum adhuc essem apud vos, haec dicébam vobis? Et nunc quid detíneat scitis, ut revelétur in suo témpore. Nam mystérium jam operátur iniquitátis : tantum ut qui tenet nunc, téneat, donec de médio fiat. Et tunc revelábitur ille iníquus, quem Dóminus Jesus interfíciet spíritu oris sui, et déstruet illustratióne advéntus sui.

Tractus. ℣s. 79. Qui regis Israël, inténde : qui dedúcis velut ovem Joseph. ℣. Qui sedes super Chérubim, appáre coram Ephraim, Bénjamin, et Manásse. ℣. Excita Dómine poténtiam tuam, et veni, ut salvos fácias nos.

✠ Sequéntia **sancti Evangelii** secúndum Lucam. Luc. 3.

ANno quintodécimo impérii Tibérii Caesaris, procuránte Póntio Piláto Judaeam, tetrárcha autem Galilaeae Heróde, Philíppo autem fratre ejus tetrárcha Ituraeae, et Trachonítidis regiónis, et Lysánia Abilínae tetrárcha, sub princípibus sacerdótum Anna et Cáipha : factum est verbum Dómini super Joánnem, Zacharíae fílium, in desérto. Et

venit in omnem regiónem Jordánis, praedicans baptísmum poeniténtiae in remissiónem peccatórum, sicut scriptum est in libro sermónum Isaíae prophétae: Vox clamántis in desérto: Paráte viam Dómini: rectas fácite sémitas ejus: omnis vallis implébitur: et omnis mons, et collis humiliábitur: et erunt prava in dirécta: et áspera in vias planas: et vidébit omnis caro salutáre Dei.

Offertorium. zach. 9. Exsúlta satis fília Sion, praedica fília Jerúsalem: ecce Rex tuus venit tibi sanctus, et salvátor. **Secreta.**

SAcrifíciis praeséntibus, quaesumus Dómine, placátus inténde: ut et devotióni nostrae profíciant, et salúti. Per Dñum.

De sancta Maria. Secreta. In méntibus nostris, ut infra. 17.

Contra persecutores Ecclesiae. Secreta. Prótege nos, vel pro Papa. Secreta. Oblátis quaesumus, ibid. 18.

Communio. ps. 18. Exsultávit ut gigas ad curréndam viam: a summo coelo egréssio ejus, et occúrsus ejus usque ad summum ejus.

Postcommunio.

QUaesumus, Dómine Deus noster: ut sacrosáncta mystéria, quae pro reparatiónis nostrae munímine contulísti; et praesens nobis remédium esse fácias, et futúrum. Per Dóminum.

De sancta Maria. Postcommunio. Grátiam tuam, ut infra. 18.

Contra persecutores Ecclesiae. Postcommunio. Quaesumus Dómine, vel pro Papa. Postcommunio. Haec nos, ibid. 18.

Dominica iv. Adventus.

Statio ad SS. duodecim Apostolos.

Introitus. Isaiae 45.

ROráte coeli désuper, et nubes pluant justum: aperiátur terra, et gérminet Salvatórem. ps. 18. Coeli enárrant glóriam Dei: et ópera mánuum ejus annúntiat firmaméntum. ℣. Glória Patri.

Oratio.

EXcita, quaesumus Dómine, poténtiam tuam, et veni: et magna nobis virtúte succúrre; ut per auxílium grátiae tuae, quod nostra peccáta praepédiunt, indulgéntia tuae propitiatiónis accéleret. Qui vivis et regnas.

De S. Maria. Oratio.

DEus, qui de beátae Maríae Vírginis útero, Verbum tuum, Angelo nuntiánte, carnem suscípere voluísti: praesta supplícibus tuis; ut qui vere eam Genitrícem Dei crédimus, ejus apud te intercessiónibus adjuvémur.

Contra persecutores Ecclesiae. Oratio.

ECclésiae tuae, quaesumus Dómine, preces placátus admítte: ut destrúctis adversitátibus et erróribus univérsis, secúra tibi sérviat libertáte. Per Dóminum nostrum.

Vel pro Papa. Oratio.

DEus ómnium fidélium pastor et rector, fámulum tuum N. quem pastórem Ecclésiae tuae

praeésse voluísti, propítius réspice : da ei, quaesumus, verbo et exémplo, quibus praeest, proficere; ut ad vitam, una cum grege sibi crédito, pervéniat sempitérnam. Per Dóminum.

Léctio **Epístolae** beáti Pauli Apóstoli ad Corínthios. 1. Cor. 4.

FRatres : Sic nos exístimet homo ut minístros Christi : et dispensatóres mysteriórum Dei. Hic jam quaeritur inter dispensatóres, ut fidélis quis inveniátur. Mihi autem pro mínimo est ut a vobis júdicer, aut ab humáno die : sed neque meípsum júdico. Nihil enim mihi cónscius sum : sed non in hoc justificátus sum : qui autem júdicat me, Dóminus est. Itaque nolíte ante tempus judicáre, quoadúsque véniat Dóminus : qui et illuminábit abscóndita tenebrárum, et manifestábit consília córdium : et tunc laus erit unicuíque a Deo.

Graduale. Ps. 144. Prope est Dóminus ómnibus invocántibus eum : ómnibus qui ínvocant eum in veritáte. ℣. Laudem Dómini loquétur os meum : et benedícat omnis caro nomen sanctum ejus.

Allelúia, allelúia. ℣. Veni Dómine, et noli tardáre : reláxa facínora plebis tuae Israël. Allelúia.

✠ Sequéntia **sancti Evangelii** secúndum Lucam. Luc. 3.

ANno quintodécimo impérii Tibérii Caesaris, procuránte Póntio Piláto Judaeam, tetrárcha autem Galilaeae Heróde, Philíppo autem fratre ejus tetrárcha Ituraeae, et Trachonítidis regiónis, et Lysánia Abilínae tetrárcha, sub princípibus sacerdótum Anna, et Cáipha : factum est verbum Dómini super Joánnem, Zacharíae fílium, in desérto. Et venit in omnem regiónem Jordánis, praedicans baptísmum poeniténtiae in remissiónem peccatórum, sicut scriptum est in libro sermónum Isaíae prophétae : Vox clamántis in desérto : Paráte viam Dómini : rectas fácite sémitas ejus : omnis vallis implébitur : et omnis mons, et collis humiliábitur : et erunt prava in dirécta : et áspera in vias planas : et vidébit omnis caro salutáre Dei.

Credo.

Offertorium. Luc. 1. Ave María, grátia plena, Dóminus tecum : Benedícta tu in muliéribus, et benedíctus fructus ventris tui.

Secreta.

SAcrifíciis praeséntibus, quaesumus Dómine, placátus inténde : ut et devotióni nostrae proficiant, et salúti. Per Dóminum nostrum Jesum Christum Fílium tuum : Qui tecum.

De S. Maria. Secreta.

IN méntibus nostris, quaesumus Dómine, verae fídei sacraménta confírma : ut qui concéptum de Vírgine Deum verum et hóminem confitémur; per ejus salutíferae resurrectiónis poténtiam, ad aetérnam mereámur pervenire laetítiam.

Contra persecutores Ecclesiae.

Secreta.

PRótege nos Dómine, tuis mystériis serviéntes : ut divínis rebus inhaeréntes, et córpore tibi famulémur et mente. Per Dóminum nostrum.

Vel pro Papa. Secreta.

OBlátis, quaesumus Dómine, placáre munéribus : et fámulum tuum N. quem pastórem Ecclésiae tuae praeésse voluísti, assídua protectióne gubérna. Per Dóminum.

Communio. Isaiae 7. Ecce virgo concípiet, et páriet fílium : et vocábitur nomen ejus Emmánuel.

Postcommunio.

SUmptis munéribus, quaesumus Dómine : ut cum frequentatióne mystérii, crescat nostrae salútis effectus. Per Dñum.

De S. Maria. Postcommunio.

GRátiam tuam, quaesumus Dómine, méntibus nostris infúnde : ut qui, Angelo nuntiánte, Christi Fílii tui incarnatiónem cognóvimus; per passiónem ejus et crucem, ad resurrectiónis glóriam perducámur.

Contra persecutores Ecclesiae.

Postcommunio.

QUaesumus Dómine Deus noster : ut quos divína tríbuis participatióne gaudére, humánis non sinas subjacére perículis. Per Dóminum.

Vel pro Papa. Postcommunio.

HAec nos, quaesumus Dómine, divíni sacraménti percéptio prótegat : et fámulum tuum N. quem pastórem Ecclésiae tuae praeésse voluísti, una cum commísso sibi grege salvet semper, et múniat. Per Dóminum nostrum.

℣ Si Vigilia Nativitatis Domini venerit in Dominica, totum Officium Missae fit de Vigilia, cum Commemoratione Dominicae, sed non legitur ejus Evangelium in fine.

In Vigília Nativitatis Domini.

Statio ad S. Mariam majorem.

Introitus. Exodi 16.

HOdie sciétis, quia véniet Dóminus, et salvábit nos : et mane vidébitis glóriam ejus. Ps. 23. Dómini est terra, et plenitúdo ejus : orbis terrárum, et univérsi qui hábitant in eo. ℣. Glória Patri.

Oratio.

DEus, qui nos redemptiónis nostrae ánnua exspectatióne laetíficas : praesta; ut Unigénitum tuum, quem Redemptórem laeti suscípimus, veniéntem quoque Júdicem secúri videámus, Dóminum nostrum Jesum Christum Fílium tuum : Qui tecum vivit et regnat.

Et dicitur haec Oratio tantum, nisi Vigilia venerit in Dominica.

Léctio **Epístolae** beáti Pauli Apóstoli ad Romános. Rom. 1.

PAulus, servus Jesu Christi, vocátus Apóstolus, segregátus in Evangélium Dei, quod

ante promíserat per prophétas suos in Scriptúris sanctis de Fílio suo, qui factus est ei ex sémine David secúndum carnem, qui praedestinátus est Fílius Dei in virtúte secúndum spíritum sanctificatiónis ex resurrectióne mortuórum Jesu Christi Dómini nostri : per quem accépimus grátiam, et apostolátum ad obediéndum fídei in ómnibus géntibus pro nómine ejus, in quibus estis et vos vocáti Jesu Christi Dómini nostri.

Graduale. Exod. 16. Hódie sciétis, quia véniet Dóminus, et salvábit nos : et mane vidébitis glóriam ejus. ℣. Ps. 79. Qui regis Israël, inténde : qui dedúcis velut ovem Joseph : qui sedes super Chérubim, appáre coram Ephraim, Bénjamin et Manásse.

Non dicitur Allelúia, cum sequenti Versu, nisi haec Vigilia venerit in Dominica.

Allelúia, allelúia. ℣. Crástina die delébitur iníquitas terrae : et regnábit super nos Salvátor mundi. Allelúia.

✠ Sequéntia **sancti Evangélii** secúndum Matthaeum. Matth. 1. c.

CUm esset desponsáta mater Jesu María Joseph, ántequam convenírent, invénta est in útero habens de Spíritu sancto. Joseph autem vir ejus cum esset justus, et nollet eam tradúcere : vóluit occúlte dimíttere eam. Haec autem eo cogitánte, ecce Angelus Dómini appáruit in somnis ei, dicens : Joseph fili David, noli timére accípere Maríam cónjugem tuam : quod enim in ea natum est, de Spíritu sancto est. Páriet autem fílium : et vocábis nomen ejus Jesum : ipse enim salvum fáciet pópulum suum a peccátis eórum.

Offertorium. Ps. 23. Tóllite portas príncipes vestras : et elevámini portae aeternáles, et introíbit Rex glóriae.

Secreta.

DA nobis, quaesumus omnípotens Deus : ut sicut adoránda Fílii tui natalítia praevenímus, sic ejus múnera capiámus sempitérna gaudéntes : Qui tecum vivit et regnat.

Praefatio communis : sed si venerit in Dominica, dicitur de SS. Trinitate.

Communio. Is. 40. Revelábitur glória Dómini; et vidébit omnis caro salutáre Dei nostri.

Postcommunio.

DA nobis, quaesumus Dómine : unigéniti Fílii tui recensíta nativitáte respiráre; cujus coelésti mystério páscimur, et potámur. Per eúmdem Dóminum nostrum.

✠ Sacerdos, quoniam in die Natalis Domini celebrat tres Missas, in prima et secunda Missa non sumat purificationem, sed in tertia Missa tantum, et in prima et secunda abluat digitos in aliquo vase mundo.

In Natívitate Dómini.

Ad Primam Missam in Nocte.

Statio ad S. Mariam majorem ad Praesepe.

Introitus. Psalmus 2.

DOminus dixit ad me : Fílius meus es tu, ego hódie génui te. Ps. ibid. Quare fremuérunt gentes : et pópuli meditáti sunt inánia? ℣. Glória Patri.

Oratio.

DEus, qui hanc sacratíssimam noctem veri lúminis fecísti illustratióne claréscere : da quaesumus; ut cujus lucis mystéria in terra cognóvimus, ejus quoque gáudiis in coelo perfruámur : Qui tecum vivit et regnat, in unitáte Spíritus sancti Deus, per ómnia saecula saeculórum.

Léctio **Epístolae** beáti Pauli Apóstoli ad Titum.

Tit. 2. 1.

CAríssime : Appáruit grátia Dei Salvatóris nostri ómnibus homínibus, erúdiens nos, ut abnegántes impietátem, et saeculária desidéria : sóbrie, et juste, et pie vivámus in hoc saeculo,

exspectántes beátam spem, et advéntum glóriae magni Dei, et Salvatóris nostri Jesu Christi : qui dedit semetípsum pro nobis, ut nos redímeret ab omni iniquitáte, et mundáret sibi pópulum acceptábilem sectatórem bonórum óperum. Haec lóquere, et exhortáre, in Christo Jesu Dómino nostro.

Graduale. ℣s. 109. Tecum princípium in die virtútis tuae in splendóribus sanctórum : ex útero ante lucíferum génui te. ℣. Dixit Dóminus Dómino meo : Sede a dextris meis : donec ponam inimícos tuos scabéllum pedum tuórum.

Allelúia, allelúia. ℣. ℣s. 2. Dóminus dixit ad me : Fílius meus es tu, ego hódie génui te. Allelúia.

✠ Sequéntia **sancti Evangelii** secúndum Lucam. Luc. 2.

IN illo témpore : Exiit edíctum a Caesare Augústo ut describerétur univérsus orbis. Haec descríptio prima, facta est a praeside Syriae Cyríno : et ibant omnes ut profiteréntur sínguli in suam civitátem. Ascéndit autem et Joseph a Galilaea de civitáte Názareth in Judaeam in civitátem David, quae vocátur Béthlehem : eo quod esset de domo, et família David, ut profiterétur cum María desponsáta sibi uxóre praegnánte. Factum est autem, cum essent ibi, impléti sunt dies ut páreret. Et péperit Fílium suum primogénitum, et pannis eum invólvit, et reclinávit eum in praesépio : quia non erat eis locus in diversório. Et pastóres erant in regióne eádem vigilántes, et custodiéntes vigílias noctis super gregem suum. Et ecce Angelus Dómini stetit juxta illos, et cláritas Dei circumfúlsit illos, et timuérunt timóre magno. Et dixit illis Angelus : Nolíte timére : ecce enim evangelízo vobis gáudium magnum, quod erit omni pópulo : quia natus est vobis hódie Salvátor, qui est Christus Dóminus in civitáte David. Et hoc vobis signum : Inveniétis infántem pannis involútum, et pósitum in praesépio. Et súbito facta est cum Angelo multitúdo milítiae coeléstis laudántium Deum, et dicéntium : Glória in altíssimis Deo, et in terra pax homínibus bonae voluntátis. Credo.

Offertorium. ℣s. 95. Laeténtur coeli, et exsúltet terra ante fáciem Dómini : quóniam venit.

Secreta.

ACcépta tibi sit, Dómine quaesumus, hodiérnae festivitátis oblátio : ut tua grátia largiénte, per haec sacrosáncta commércia, in illíus inveniámur forma, in quo tecum est nostra substántia. Qui tecum vivit et regnat.

Praefatio de Nativitate. Quia per incarnáti. Et dicitur quotidie usque ad Epiphaniam, praeterquam in die Octava S. Joannis.

Infra actionem. Communicántes, et noctem sacratíssimam celebrántes. Et dicitur quotidie usque ad Octavam

Nativitatis inclusive : sed in hac Missa tantum dicitur noctem, deinceps vero diem.

Communio. ℣s. 109. In splendóribus sanctórum, ex útero ante lucíferum génui te. **Postcommunio.**

DA nobis, quaesumus Dómine Deus noster : ut qui natívitátem Dómini nostri Jesu Christi mystériis nos frequentáre gaudémus; dignis conversatiónibus ad ejus mereámur pervenire consórtium. Qui tecum vivit.

℣ Debet Sacerdos etiam ante sequentes Missas Confessionem dicere et in fine cujuslibet populo benedicere, et Evangelium S. Joannis. In princípio erat Verbum, legere, ut infra. 25.

Post tertiam vero Missam, loco praedicti Evangelii dicitur Evangelium. Cum natus esset Jesus, quod habetur in die Epiphaniae. 48.

Ad secundam Missam in Aurora.

Statio ad S. Anastasiam.

Introitus. Isaiae 9.

LUx fulgébit hódie super nos : quia natus est nobis Dóminus : et vocábitur Admirábilis, Deus, Princeps pacis, Pater futúri saeculi : cujus regni non erit finis. ℣s. 92. Dóminus regnávit, decórem indútus est : indútus est Dóminus fortitúdinem, et praecínxit se. ℣. Glória Patri. **Oratio.**

DA, nobis, quaesumus omnípotens Deus : ut qui nova incarnáti Verbi tui luce perfúndimur; hoc in nostro respléndeat ópere, quod per fidem fulget in mente. Per eúmdem Dóminum.

Pro Commemor. S. Anastasiae.

Oratio.

DA, quaesumus omnípotens Deus : ut qui beátae Anastásiae Mártyris tuae solémnia cólimus;ejus apud te patrocínia sentiámus. Per Dóminum.

Léctio **Epístolae** beáti Pauli Apóstoli ad Titum. Tit. 3. b.

CAríssime : Appáruit benígnitas, et humánitas Salvatóris nostri Dei : non ex opéribus justítiae, quae fécimus nos, sed secúndum suam misericórdiam salvos nos fecit per lavácrum regeneratiónis, et renovatiónis Spíritus sancti, quem effúdit in nos abúnde per Jesum Christum Salvatórem nostrum : ut justificáti grátia ipsíus, herédes simus secúndum spem vitae aetérnae : in Christo Jesu Dómino nostro.

Graduale. ℣s. 117. Benedíctus qui venit in nómine Dómini : Deus Dóminus, et illúxit nobis. ℣. A Dómino factum est istud : et est mirábile in óculis nostris.

Allelúia, allelúia. ℣. ℣s. 92. Dóminus regnávit, decórem índuit : índuit Dóminus fortitúdinem, et praecínxit se virtúte. Allelúia.

✠ Sequéntia **sancti Evangelii** secúndum Lucam. Luc. 2. b.

IN illo témpore : Pastóres loquebántur ad ínvicem : Transeámus usque Béthlehem, et videámus hoc verbum, quod

factum est, quod Dóminus osténdit nobis. Et venérunt festinántes: et invenérunt Maríam, et Joseph, et infántem pósitum in praesépio. Vidéntes autem cognovérunt de verbo, quod dictum erat illis de púero hoc. Et omnes, qui audiérunt, miráti sunt : et de his, quae dicta erant a pastóribus ad ipsos. María autem conservábat ómnia verba haec, cónferens in corde suo. Et revérsi sunt pastóres glorificántes, et laudántes Deum, in ómnibus, quae audíerant, et víderant, sicut dictum est ad illos. Credo.

Offertorium. ℣s. 92. Deus firmávit orbem terrae, qui non commovébitur : paráta sedes tua Deus ex tunc, a saeculo tu es.

Secreta.

QUnera nostra, quaesumus Dómine, nativitátis hodiérnae mystériis apta provéniant, et pacem nobis semper infúndant : ut sicut homo génitus idem refúlsit et Deus, sic nobis haec terréna substántia cónferat quod divínum est. Per eúmdem Dóminum.

Pro S. Anastasia. Secreta.

ACcipe, quaesumus Dómine, múnera dignánter obláta : et beátae Anastásiae Mártyris tuae suffragántibus méritis, ad nostrae salútis auxílium proveníre concéde. Per Dóminum.

Praefatio et Communicántes, ut supra in prima Missa. 22.

Communio. zachar. 9. Exsúlta fília Sion, lauda fília Jerúsalem : ecce rex tuus venit sanctus, et salvátor mundi.

Postcommunio.

RUjus nos, Dómine, sacraménti semper nóvitas natális instáuret : cujus natívitas singuláris humánam répulit vetustátem. Per eúmdem Dóminum.

Pro S. Anastasia. Postcommunio.

SAtiásti, Dómine, famíliam tuam munéribus sacris : ejus, quaesumus, semper interventióne nos réfove, cujus solémnia celebrámus. Per Dóminum.

Ad tertiam Missam in die Nativitatis Domini.

Statio ad S. Mariam majorem.

Introitus. Isaiae 9.

PUer natus est nobis, et fílius datus est nobis : cujus impérium super húmerum ejus : et vocábitur nomen ejus, magni consílii Angelus. ℣s. 97. Cantáte Dómino cánticum novum : quia mirabília fecit. ℣. Glória Patri.

Oratio.

QOncéde, quaesumus omnípotens Deus : ut nos Unigéniti tui nova per carnem natívitas líberet; quos sub peccáti jugo vetústa sérvitus tenet. Per eúmdem Dóminum.

Léctio **Epístolae** beáti Pauli Apóstoli ad Hebraeos. Hebr. 1.

QUltifáriam, multísque modis olim Deus loquens pátribus in prophétis : novíssime diébus istis locútus est nobis in Fílio, quem constítuit herédem

universórum, per quem fecit et saecula : qui cum sit splendor glóriae, et figúra substántiae ejus, portánsque ómnia verbo virtútis suae, purgatiónem peccatórum fáciens, sedet ad déxteram majestátis in excélsis : tanto mélior Angelis efféctus, quanto differéntius prae illis nomen hereditávit. Cui enim dixit aliquándo Angelórum : Fílius meus es tu, ego hódie génui te? Et rursum : Ego ero illi in patrem, et ipse erit mihi in fílium? Et cum íterum introdúcit primogénitum in orbem terrae, dicit : Et adórent eum omnes ángeli Dei. Et ad ángelos quidem dicit : Qui facit ángelos suos spíritus, et minístros suos flammam ignis. Ad Fílium autem : Thronus tuus Deus in saeculum saeculi : virga aequitátis, virga regni tui. Dilexísti justítiam, et odísti iniquitátem : proptérea unxit te Deus, Deus tuus óleo exsultatiónis prae partícipibus tuis. Et : Tu in princípio Dómine terram fundásti : et ópera mánuum tuárum sunt coeli. Ipsi períbunt, tu autem permanébis, et omnes ut vestiméntum veteráscent : et velut amíctum mutábis eos, et mutabúntur : tu autem idem ipse es, et anni tui non defícient.

Graduale. ℣s. 97. Vidérunt omnes fines terrae salutáre Dei nostri : jubiláte Deo omnis terra. ℣. Notum fecit Dóminus salutáre suum : ante conspéctum géntium revelávit justítiam suam.

Allelúia, allelúia. ℣. Dies sanctificátus illúxit nobis : veníte gentes, et adoráte Dóminum : quia hódie descéndit lux magna super terram. Allelúia.

✠ Inítium **sancti Evangélii** secúndum Joánnem. Joann. 1.

IN princípio erat Verbum, et Verbum erat apud Deum, et Deus erat Verbum. Hoc erat in princípio apud Deum. Omnia per ipsum facta sunt : et sine ipso factum est nihil, quod factum est : in ipso vita erat, et vita erat lux hóminum : et lux in ténebris lucet, et ténebrae eam non comprehendérunt. Fuit homo missus a Deo, cui nomen erat Joánnes. Hic venit in testimónium ut testimónium perhibéret de lúmine, ut omnes créderent per illum. Non erat ille lux, sed ut testimónium perhibéret de lúmine. Erat lux vera, quae illúminat omnem hóminem veniéntem in hunc mundum. In mundo erat, et mundus per ipsum factus est, et mundus eum non cognóvit. In própria venit, et sui eum non recepérunt. Quotquot autem recepérunt eum, dedit eis potestátem fílios Dei fíeri, his, qui credunt in nómine ejus : qui non ex sanguínibus, neque ex voluntáte carnis, neque ex voluntáte viri, sed ex Deo nati sunt. (Hic genuflectitur.) Et Verbum caro factum est, et habitávit in nobis : et vídimus glóriam ejus, glóriam quasi Unigéniti a Patre plenum grátiae, et veritátis. Credo.

Offertorium. Ps. 88. Tui sunt coeli, et tua est terra, orbem terrárum, et plenitúdinem ejus tu fundásti : justítia et judícium praeparátio sedis tuae.

Secreta.

OBláta, Dómine, múnera nova Unigéniti tui nativitáte sanctífica : nosque a peccatórum nostrórum máculis emúnda. Per eúmdem Dóminum.

Praefatio et Communicántes, ut supra in prima Missa.

Communio. Ps. 97. Vidérunt omnes fines terrae salutáre Dei nostri.

Postcommunio.

PRaesta, quaesumus omnípotens Deus : ut natus hódie Salvátor mundi, sicut divínae nobis generatiónis est auctor; ita et immortalitátis sit ipse largítor : Qui tecum.

S. Stephani Protomartyris.

Statio ad S. Stephanum in Coelio monte.

Introitus. Ps. 118.

SEdérunt príncipes, et advérsum me loquebántur : et iníqui persecúti sunt me : ádjuva me Dómine Deus meus, quia servus tuus exercebátur in tuis justificatiónibus. Ps. ibid. Beáti immaculáti in via : qui ámbulant in lege Dómini. ℣. Glória Patri.

Oratio.

DA nobis, quaesumus Dómine, imitári quod cólimus : ut discámus et inimícos dilígere; quia ejus natalítia celebrámus, qui novit étiam pro persecutóribus exoráre Dóminum nostrum Jesum Christum Fílium tuum : Qui tecum vivit.

Et fit Commem. de Nativitate.

Oratio.

COncéde, quaesumus omnípotens Deus : ut nos Unigéniti tui nova per carnem natívitas líberet, quos sub peccáti jugo vetústa sérvitus tenet. Per eúmdem Dóminum.

Léctio **Actuum Apostolorum.**

Act. c. 6. et 7. c.

IN diébus illis : Stéphanus plenus grátia et fortitúdine, faciébat prodígia, et signa magna in pópulo. Surrexérunt autem quidam de synagóga, quae appellátur Libertinórum et Cyrenénsium, et Alexandrinórum, et eórum qui erant a Cilícia, et Asia, disputántes cum Stéphano : et non póterant resístere sapiéntiae, et Spirítui, qui loquebátur. Audiéntes autem haec dissecabántur córdibus suis, et stridébant déntibus in eum. Cum autem esset Stéphanus plenus Spíritu sancto, inténdens in coelum, vidit glóriam Dei, et Jesum stantem a dextris Dei. Et ait : Ecce vídeo coelos apértos, et Fílium hóminis stantem a dextris Dei. Exclamántes autem voce magna continuérunt aures suas, et ímpetum fecérunt unanímiter in eum. Et ejiciéntes eum extra civitátem lapidábant : et testes deposuérunt vestiménta sua secus pedes adolescéntis, qui vocabátur Saulus. Et lapidábant

Stéphanum invocántem, et dicéntem : Dómine Jesu, súscipe spíritum meum. Pósitis autem génibus, clamávit voce magna, dicens : Dómine, ne státuas illis hoc peccátum. Et cum hoc dixísset, obdormívit in Dómino.

Graduale. Ps. 118. Sedérunt príncipes, et advérsum me loquebántur : et iníqui persecúti sunt me. ℣. Adjuva me Dómine Deus meus : salvum me fac propter misericórdiam tuam.

Allelúia, allelúia. ℣. Act. 7. Vídeo coelos apértos, et Jesum stantem a dextris virtútis Dei. Allelúia.

✠ Sequéntia **sancti Evangelii** secúndum Matthaeum. Matth. 23. d.

IN illo témpore : Dicébat Jesus Scribis et Pharisaeis : Ecce ego mitto ad vos prophétas, et sapiéntes, et scribas, et ex illis occidétis, et crucifigétis, et ex eis flagellábitis in synagógis vestris, et persequémini de civitáte in civitátem : ut véniat super vos omnis sanguis justus, qui effúsus est super terram, a sánguine Abel justi usque ad sánguinem Zacharíae, fílii Barachíae, quem occidístis inter templum et altáre. Amen dico vobis, vénient haec ómnia super generatiónem istam. Jerúsalem, Jerúsalem, quae occídis prophétas, et lápidas eos, qui ad te missi sunt, quóties vólui congregáre fílios tuos, quemádmodum gallína cóngregat pullos suos sub alas, et noluísti? Ecce relinquétur vobis domus vestra desérta. Dico enim vobis, non me vidébitis ámodo, donec dicátis : Benedíctus, qui venit in nómine Dómini. Credo.

Offertorium. Act. 6. et 7. Elegérunt Apóstoli Stéphanum Levítam, plenum fide et Spíritu sancto : quem lapidavérunt Judaei oránten, et dicéntem : Dómine Jesu, áccipe spíritum meum, allelúia.

Secreta.

SUscipe, Dómine, múnera pro tuórum commemoratióne Sanctórum : ut sicut illos pássio gloriósos effécit; ita nos devótio reddat innócuos. Per Dóminum.

De Nativitate. Secreta.

OBláta, Dómine, múnera nova Unigéniti tui nativitáte sanctífica : nosque a peccatórum nostrórum máculis emúnda. Per eúmdem Dóminum.

Communio. Act. 7. Vídeo coelos apértos, et Jesum stantem a dextris virtútis Dei : Dómine Jesu, áccipe spíritum meum, et ne státuas illis hoc peccátum.

Postcommunio.

AUxiliéntur nobis Dómine sumpta mystéria : et intercedénte beáto Stéphano Mártyre tuo, sempitérna protectióne confírment. Per Dóminum.

De Nativitate. Postcommunio.

PRaesta, quaesumus omnípotens Deus : ut natus hódie Salvátor mundi, sicut divínae nobis generatiónis est auctor; ita et immortalitátis sit ipse largítor : Qui tecum.

S. Joannis
Apostoli et Evangelistae.

Statio ad S. Mariam majorem.

Introitus. Eccli. 15.

IN médio Ecclésiae apéruit os ejus: et implévit eum Dóminus spíritu sapiéntiae et intellectus : stolam glóriae índuit eum. Ps. 91. Bonum est confitéri Dómino : et psállere nómini tuo Altíssime. ℣. Glória Patri.

Oratio.

ECclésiam tuam Dómine benígnus illústra : ut beáti Joánnis Apóstoli tui et Evangelístae illumináta doctrínis, ad dona pervéniat sempitérna. Per Dñum.

De Nativitate. Oratio.

CONcéde, quaesumus omnípotens Deus : ut nos Unigéniti tui nova per carnem natívitas líberet; quos sub peccáti jugo vetústa sérvitus tenet.

De S. Stephano. Oratio.

DA nobis, quaesumus Dómine, imitári quod cólimus : ut discámus et inimícos dilígere; quia ejus natalítia celebrámus, qui novit étiam pro persecutóribus exoráre Dóminum nostrum Jesum Christum Fílium tuum : Qui tecum vivit.

Léctio libri **Sapientiae.** Eccli. 15.

QUi timet Deum, fáciet bona : et qui cóntinens est justítiae, apprehéndet illam, et obviábit illi quasi mater honorificáta. Cibábit illum pane vitae et intellectus, et aqua sapiéntiae salutáris potábit illum : et firmábitur in illo, et non flectétur : et continébit illum, et non confundétur : et exaltábit illum apud próximos suos, et in médio Ecclésiae apériet os ejus, et adimplébit illum spíritu sapiéntiae et intellectus, et stola glóriae véstiet illum. Jucunditátem et exsultatiónem thesaurizábit super illum, et nómine aetérno hereditábit illum, Dóminus Deus noster.

Graduale. Joann. 21. Exiit sermo inter fratres, quod discípulus ille non móritur. Et non dixit Jesus : Non móritur. ℣. Sed : Sic eum volo manére donec véniam, tu me séquere.

Allelúia, allelúia. ℣. Ibid. Hic est discípulus ille, qui testimónium pérhibet de his : et scimus quia verum est testimónium ejus. Allelúia.

✠ Sequéntia **sancti Evangelii** secúndum Joánnem. Joann. 21. d.

IN illo témpore : Dixit Jesus Petro : Séquere me. Convérsus Petrus vidit illum discípulum, quem diligébat Jesus, sequéntem, qui et recúbuit in coena super pectus ejus, et dixit : Dómine quis est qui tradet te? Hunc ergo cum vidísset Petrus, dixit Jesu : Dómine hic autem quid? Dicit ei Jesus : Sic eum volo manére donec véniam, quid ad te? tu me séquere. Exiit ergo sermo iste inter fratres quia discípulus ille non móritur. Et non dixit ei Jesus : Non móritur; sed : Sic eum volo manére donec véniam, quid

ad te? Hic est discípulus ille, qui testimónium pérhibet de his, et scripsit haec : et scimus, quia verum est testimónium ejus. Credo.

Offertorium. ℣s. 91. Justus ut palma florébit : sicut cedrus, quae in Líbano est, multiplicábitur.

Secreta.

SUscipe Dómine múnera, quae in ejus tibi solemnitáte deférimus, cujus nos confídimus patrocínio liberári. Per Dñum.

De Nativitate. Secreta.

OBláta Dómine múnera, nova Unigéniti tui nativitáte sanctífica : nosque a peccatórum nostrórum máculis emúnda.

De S. Stephano. Secreta.

SUscipe Dómine múnera, pro tuórum commemoratióne Sanctórum : ut sicut illos pássio glorióso effécit; ita nos devótio reddat innócuos. Per Dóminum.

Praefatio et Communicántes, de Nativitate.

Communio. Joann. 21. Exiit sermo inter fratres, quod discípulus ille non móritur. Et non dixit Jesus : Non móritur; sed : Sic eum volo manére donee véniam.

Postcommunio.

BEfécti cibo potúque coelésti, Deus noster, te súpplices deprecámur : ut in cujus haec commemoratióne percépimus, ejus muniámur et précibus. Per Dóminum.

De Nativitate. Postcommunio.

PRaesta, quaesumus omnípotens Deus : ut natus hódie Salvátor mundi, sicut divínae nobis generatiónis est auctor; ita et immortalitátis sit ipse largítor.

De S. Stephano. Postcommunio.

AUxiliéntur nobis Dómine sumpta mystéria : et intercedénte beáto Stéphano Mártyre tuo, sempitérna protectióne confírment. Per Dóminum.

SS. Innocentium.

Statio ad S. Paulum.

Introitus. ℣s. 8.

EX ore infántium Deus et lacténtium perfecísti laudem propter inimícos tuos. ℣s. idem. Dómine Dóminus noster : quam admirábile est nomen tuum in univérsa terra! ℣. Glória Patri.

Non dicitur Glória in excélsis, nec Allelúia, nec Ite Missa est, nisi hoc Festum venerit in Dominica : sed in Octava semper dicuntur.

Oratio.

DEus, cujus hodiérna die praecónium Innocéntes Mártyres non loquéndo, sed moriéndo conféssi sunt : ómnia in nobis vitiórum mala mortífica; ut fidem tuam, quam lingua nostra lóquitur, étiam móribus vita fateátur. Per Dóminum.

De Nativitate. Oratio.

QOncéde, quaesumus omnípotens Deus : ut nos Unigéniti tui nova per carnem natívitas líberet; quos sub peccáti jugo vetústa sérvitus tenet.

De S. Stephano. Oratio.

DA nobis, quaesumus Dómine, imitári quod cólimus : ut discámus et inimícos dilígere; quia ejus natalítia celebrámus, qui novit étiam pro persecutóribus exoráre Dóminum nostrum Jesum Christum Fílium tuum.

De S. Joanne. Oratio.

ECclésiam tuam Dómine benígnus illústra : ut beáti Joánnis Apóstoli tui et Evangelístae illumináta doctrínis, ad dona pervéniat sempitérna. Per Dóminum.

Léctio libri **Apocalypsis** beáti Joánnis Apóstoli. Apoc. 14.

IN diébus illis : Vidi supra montem Sion Agnum stantem, et cum eo centum quadragínta quátuor míllia habéntes nomen ejus, et nomen Patris ejus scriptum in fróntibus suis. Et audívi vocem de coelo, tamquam vocem aquárum multárum, et tamquam vocem tonítrui magni : et vocem, quam audívi, sicut citharoedórum citharizántium in cítharis suis. Et cantábant quasi cánticum novum ante sedem, et ante quátuor animália, et senióres : et nemo póterat dícere cánticum, nisi illa centum quadragínta quátuor míllia, qui empti sunt de terra. Hi sunt, qui cum muliéribus non sunt coinquináti : vírgines enim sunt. Hi sequúntur Agnum quocúmque íerit. Hi empti sunt ex homínibus primítiae Deo, et Agno, et in ore eórum non est inventum mendácium : sine mácula enim sunt ante thronum Dei.

Graduale. Ps. 123. Anima nostra sicut passer erépta est de láqueo venántium. ℣. Láqueus contrítus est, et nos liberáti sumus : adjutórium nostrum in nómine Dómini, qui fecit coelum et terram.

Allelúia, allelúia. ℣. Ps. 112. Laudáte púeri Dóminum : laudáte nomen Dómini. Allelúia.

Tractus subscriptus semper dicitur, praetermisso Allelúia, et Versu sequenti, nisi hoc Festum venerit in Dominica. In Octava vero nunquam dicitur.

Tractus. Ps. 78. Effudérunt sánguinem sanctórum velut aquam in circúitu Jerúsalem. ℣. Et non erat qui sepelíret. ℣. Víndica Dómine sánguinem sanctórum tuórum, qui effúsus est super terram.

✠ Sequéntia **sancti Evangelii** secúndum Matthaeum. Matth. 2. r.

IN illo témpore : Angelus Dómini appáruit in somnis Joseph, dicens : Surge, et áccipe púerum, et matrem ejus, et fuge in Ægyptum, et esto ibi usque dum dicam tibi. Futúrum est enim ut Heródes quaerat púerum ad perdéndum eum. Qui consúrgens accépit púerum, et matrem ejus nocte, et secéssit in Ægyptum : et erat ibi usque ad óbitum Heródis : ut adimplerétur quod dictum est a Dómino per Prophétam dicéntem : Ex Ægypto vocávi Fílium meum. Tunc Heródes videns quóniam illúsus esset a Magis, irátus est valde, et mittens occídit omnes púeros, qui

erant in Béthlehem, et in ómnibus fínibus ejus a bimátu et infra secúndum tempus, quod exquisíerat a Magis. Tunc adimplétum est quod dictum est per Jeremíam prophétam dicéntem : Vox in Rama audíta est plorátus, et ululátus multus : Rachel plorans fílios suos, et nóluit consolári, quia non sunt. Credo.

Offertorium. ℣s. 123. Anima nostra sicut passer erépta est de láqueo venántium : láqueus contrítus est, et nos liberáti sumus.

Secreta.

SAnctórum tuórum Dómine nobis pia non desit orátio : quae et múnera nostra concíliet, et tuam nobis indulgéntiam semper obtíneat. Per Dóminum.

De Nativitate. Secreta.

OBláta Dómine múnera, nova Unigéniti tui nativitáte sanctífica : nosque a peccatórum nostrórum máculis emúnda.

De S. Stephano. Secreta.

SUscipe Dómine múnera, pro tuórum commemoratióne Sanctórum : ut sicut illos pássio gloriósos effécit; ita nos devótio reddat innócuos.

De S. Joanne. Secreta.

SUscipe Dómine múnera, quae in ejus tibi solemnitáte deférimus, cujus nos confídimus patrocínio liberári. Per Dñum.

Communio. Matth. 2. Vox in Rama audíta est plorátus, et ululátus : Rachel plorans fílios suos, et nóluit consolári, quia non sunt.

Postcommunio.

QOtíva Dómine dona percépimus: quae Sanctórum nobis précibus, et praeséntis quaesumus vitae, páriter et aetérnae tríbue conférre subsídium. Per Dóminum.

De Nativitate. Postcommunio.

PRaesta, quaesumus omnípotens Deus : ut natus hódie Salvátor mundi, sicut divínae nobis generatiónis est auctor; ita et immortalitátis sit ipse largítor.

De S. Stephano. Postcommunio.

AUxiliéntur nobis Dómine sumpta mystéria : et intercedénte beáto Stéphano Mártyre tuo, sempitérna protectióne confírment.

De S. Joanne. Postcommunio.

BEfécti cibo potúque coelésti, Deus noster, te súpplices deprecámur: ut in cujus haec commemoratióne percépimus, ejus muniámur et précibus. Per Dñum.

℣ Si Festum S. Thomae impediatur a Dominica, celebratur Feria secunda sequenti tamquam in sede propria.

S. Thomae
Episcopi et Martyris.

Introitus.

GAudeámus omnes in Dómino, diem festum celebrántes sub honóre beáti Thomae Mártyris : de cujus passióne gaudent Angeli, et collaúdant Fílium Dei. ℣s. 32. Exsultáte justi in Dómino : rectos decet collaudátio. ℣. Glória Patri.

Oratio.

DEus, pro cujus Ecclésia gloriósus Póntifex Thomas gládiis impiórum occúbuit : praesta quaesumus; ut omnes, qui ejus implórant auxílium, petitiónis suae salutárem consequántur efféctum. Per Dóminum nostrum Jesum Christum.

De Nativitate. Oratio.

GOncéde, quaesumus omnípotens Deus : ut nos Unigéniti tui nova per carnem natívitas líberet; quos sub peccáti jugo vetústa sérvitus tenet.

De S. Stephano. Oratio.

DA nobis, quaesumus Dómine, imitári quod cólimus : ut discámus et inimícos dilígere; quia ejus natalítia celebrámus, qui novit étiam pro persecutóribus exoráre Dóminum nostrum Jesum Christum Fílium tuum.

De S. Joanne. Oratio.

ECclésiam tuam Dómine benígnus illústra : ut beáti Joánnis Apóstoli tui et Evangelístae illumináta doctrínis, ad dona pervéniat sempitérna.

De SS. Innocentibus. Oratio.

DEus, cujus hodiérna die praecónium Innocéntes Mártyres non loquéndo, sed moriéndo conféssi sunt : ómnia in nobis vitiórum mala mortífica; ut fidem tuam, quam lingua nostra lóquitur, étiam móribus vita fateátur. Per Dóminum nostrum Jesum Christum.

Léctio **Epístolae** beáti Pauli Apóstoli ad Hebraeos. Hebr. 5.

FRatres : Omnis póntifex ex homínibus assúmptus, pro homínibus constitúitur in iis, quae sunt ad Deum, ut ófferat dona, et sacrifícia pro peccátis : qui condolére possit iis, qui ignórant, et errant : quóniam et ipse circúmdatus est infirmitáte : et proptérea debet, quemádmodum pro pópulo, ita étiam et pro semetípso offérre pro peccátis. Nec quisquam sumit sibi honórem, sed qui vocátur a Deo, tamquam Aaron. Sic et Christus non semetípsum clarificávit ut póntifex fíeret : sed qui locútus est ad eum : Fílius meus es tu, ego hódie génui te. Quemádmodum et in álio loco dicit : Tu es sacérdos in aetérnum secúndum órdinem Melchísedech.

Graduale. Eccli. 44. Ecce sacérdos magnus, qui in diébus suis plácuit Deo. ℣. Non est invéntus símilis illi, qui conserváret legem Excélsi.

Allelúia, allelúia. ℣. Joann. 10. Ego sum pastor bonus : et cognósco oves meas, et cognóscunt me meae. Allelúia.

✠ Sequéntia **sancti Evangelii** secúndum Joánnem. Joann. 10. b.

IN illo témpore : Dixit Jesus Pharisaeis : Ego sum pastor bonus. Bonus pastor ánimam suam dat pro óvibus suis. Mercenárius autem, et qui non est pastor, cujus non sunt oves pró-

priae, videt lupum veniéntem, et dimíttit oves, et fugit : et lupus rapit, et dispérgit oves : mercenárius autem fugit, quia mercenárius est, et non pértinet ad eum de óvibus. Ego sum pastor bonus : et cognósco meas, et cognóscunt me meae. Sicut novit me Pater, et ego agnósco Patrem : et ánimam meam pono pro óvibus meis. Et álias oves hábeo, quae non sunt ex hoc ovíli : et illas opórtet me addúcere, et vocem meam áudient, et fiet unum ovíle, et unus pastor. Credo.

Offertorium. Ps. 20. Posuísti Dómine in cápite ejus corónam de lápide pretióso : vitam pétiit a te, et tribuísti ei, allelúia.

Secreta.

QUnera tibi Dómine dicáta sanctífica : et intercedénte beáto Thoma Mártyre tuo atque Pontífice, per éadem nos placátus inténde. Per Dóminum.

De Nativitate. Secreta.

QBláta Dómine múnera, nova Unigéniti tui nativitáte sanctífica : nosque a peccatórum nostrórum máculis emúnda.

De S. Stephano. Secreta.

SUscipe Dómine múnera, pro tuórum commemoratióne Sanctórum : ut sicut illos pássio gloriósos effécit; ita nos devótio reddat innócuos.

De S. Joanne. Secreta.

SUscipe Dómine múnera, quae in ejus tibi solemnitáte deférimus, cujus nos confídimus patrocínio liberári.

De SS. Innocentibus. Secreta.

SAnctórum tuórum Dómine nobis pia non desit orátio : quae et múnera nostra concíliet, et tuam nobis indulgéntiam semper obtíneat. Per Dóminum.

Communio. Joann. 10. Ego sum pastor bonus : et cognósco oves meas, et cognóscunt me meae.

Postcommunio.

HAec nos commúnio Dómine purget a crímine : et intercedénte beáto Thoma Mártyre tuo atque Pontífice, coeléstis remédii fáciat esse consórtes. Per Dñum.

De Nativitate. Postcommunio.

QRaesta, quaesumus omnípotens Deus : ut natus hódie Salvátor mundi, sicut divínae nobis generatiónis est auctor; ita et immortalitátis sit ipse largítor.

De S. Stephano. Postcommunio.

AUxiliéntur nobis Dómine sumpta mystéria : et intercedénte beáto Stéphano Mártyre tuo, sempitérna protectióne confírment.

De S. Joanne. Postcommunio.

BEfécti cibo potúque coelésti, Deus noster, te súpplices deprecámur : ut in cujus haec commemoratióne percépimus, ejus muniámur et précibus.

De sanctis Innocentibus. Postcommunio.

GOtíva Dómine dona percépimus : quae Sanctórum nobis précibus, et praeséntis quaesumus vitae, páriter et aetérnae tríbue conférre subsídium. Per Dóminum.

℣ Si Festum Nativitatis Domini, S. Stephani, S. Joannis Evangelistae, et SS. Innocentium venerit in Dominica, ipsa die nihil fit de Dominica : sed die proximo post Festum S. Thomae Martyris dicitur Missa de Dominica. Si autem Festum S. Thomae impediatur a Dominica, dicitur Missa de ea, cum Commemoratione Octavarum : et Festum S. Thomae eo anno celebratur Feria ij. sequenti tamquam in sede propria.

℣ Si vero post Festum S. Thomae fuerit Sabbatum, ipsa die Sabbati dicitur Missa de Octava Nativitatis, cum Commemoratione aliarum Octavarum : et in die S. Silvestri fit Officium de eo cum Commemoratione Dominicae et Octavarum.

Dominica infra Octavam Nativitatis Domini.

Introitus. Sap. 18.

DUm médium siléntium tenérent ómnia, et nox in suo cursu médium iter habéret, omnípotens sermo tuus Dómine de coelis a regálibus sédibus venit. ℘s. 92. Dóminus regnávit, decórem indútus est : indútus est Dóminus fortitúdinem, et praecínxit se. ℣. Glória Patri.

Oratio.

OMnípotens sempitérne Deus, dírige actus nostros in beneplácito tuo : ut in nómine dilécti Fílii tui, mereámur bonis opéribus abundáre : Qui tecum vivit.

Et fit Commemoratio Octavarum ut in praecedenti Missa.

Léctio **Epístolae** beáti Pauli Apóstoli ad Gálatas. Gal. 4.

FRatres : Quanto témpore heres párvulus est, nihil differt a servo, cum sit dóminus ómnium : sed sub tutóribus, et actóribus est usque ad praefinítum tempus a patre : ita et nos cum essémus párvuli, sub eleméntis mundi erámus serviéntes. At ubi venit plenitúdo témporis, misit Deus Fílium suum factum ex muliére, factum sub lege, ut eos, qui sub lege erant, redímeret, ut adoptiónem filiórum reciperémus. Quóniam autem estis fílii, misit Deus spíritum Fílii sui in corda vestra clamántem : Abba, Pater. Itaque jam non est servus, sed fílius : quod si fílius : et heres per Deum.

Graduale. ℘s. 44. Speciósus forma prae fíliis hóminum, diffúsa est grátia in lábiis tuis. ℣. Eructávit cor meum verbum bonum, dico ego ópera mea Regi : lingua mea cálamus scribae, velóciter scribéntis.

Allelúia, allelúia. ℣. ℘s. 92. Dóminus regnávit, decórem índuit : índuit Dóminus fortitúdinem, et praecínxit se virtúte. Allelúia.

✠ Sequéntia **sancti Evangelii** secúndum Lucam. Luc. 2. ℓ.

IN illo témpore : Erat Joseph et María mater Jesu mirántes super his, quae dicebántur de illo. Et benedíxit illis Símeon, et dixit ad Maríam matrem ejus : Ecce pósitus est hic in ruínam, et in resurrectiónem multórum in

Israël : et in signum, cui contradicétur : et tuam ipsíus ánimam pertransíbit gládius, ut revelén-tur ex multis córdibus cogitatiónes. Et erat Anna prophetíssa, fília Phánuel, de tribu Aser : haec procésserat in diébus multis, et víxerat cum viro suo annis septem a virginitáte sua. Et haec vídua usque ad annos octogínta quátuor : quae non discedébat de templo, jejúniis, et obsecratiónibus sérviens nocte, ac die. Et haec, ipsa hora supervéniens, confitebátur Dómino : et loquebátur de illo ómnibus, qui exspectábant redemptiónem Israël. Et ut perfecérunt ómnia secúndum legem Dómini, revérsi sunt in Galilaeam in civitátem suam Názareth. Puer autem crescébat, et confortabátur plenus sapiéntia : et grátia Dei erat in illo. Credo.

Offertorium. ℣s. 92. Deus firmávit orbem terrae, qui non commovébitur : paráta sedes tua Deus ex tunc, a saeculo tu es.

Secreta.

QOncéde, quaesumus omnípotens Deus : ut óculis tuae majestátis munus oblátum, et grátiam nobis piae devotiónis obtíneat, et efféctum beátae perennitátis acquírat. Per Dóminum nostrum.

Secretae Octavarum, ut in Missa praecedenti.

Communio. ℳatth. 2. Tolle púerum, et matrem ejus, et vade in terram Israël : defúncti sunt enim, qui quaerébant ánimam púeri.

Postcommunio.

PEr hujus Dómine operatiónem mystérii, et vítia nostra purgéntur, et justa desidéria compleántur. Per Dóminum.

Postcommuniones Octavarum, ut in Missa praecedenti.

Missa de Octava
Nativitatis Domini.

Introitus. Isaiae 9.

PUer natus est nobis, et fílius datus est nobis : cujus impérium super húmerum ejus : et vocábitur nomen ejus, magni consílii Angelus. ℘s. 97. Cantáte Dómino cánticum novum : quia mirabília fecit. ℣. Glória Patri.

Oratio.

QOncéde, quaesumus omnípotens Deus : ut nos Unigéniti tui nova per carnem natívitas líberet; quos sub peccáti jugo vetústa sérvitus tenet. Per eúmdem.

Et fit Commemoratio aliarum Octavarum, ut infra in Missa sequenti. 37.

Léctio **Epístolae** beáti Pauli Apóstoli ad Titum. ℳit. 3. b.

QAríssime : Appáruit benígnitas, et humánitas Salvatóris nostri Dei : non ex opéribus justítiae, quae fécimus nos, sed secúndum suam misericórdiam salvos nos fecit per lavácrum regeneratiónis, et renovatiónis Spíritus sancti, quem effúdit in nos abúnde per Jesum Christum Salvatórem nostrum : ut justificáti

grátia ipsíus, herédes simus secúndum spem vitae aetérnae : in Christo Jesu Dómino nostro.

Graduale. Ps. 97. Vidérunt omnes fines terrae salutáre Dei nostri : jubiláte Deo omnis terra. ℣. Notum fecit Dóminus salutáre suum : ante conspéctum géntium revelávit justítiam suam.

Allelúia, allelúia. ℣. Dies sanctificátus illúxit nobis : veníte gentes, et adoráte Dóminum : quia hódie descéndit lux magna super terram. Allelúia.

✠ Sequéntia sancti Evangelii secúndum Lucam. Luc. 2. b.

IN illo témpore : Pastóres loquebántur ad ínvicem : Transeámus usque Béthlehem, et videámus hoc verbum, quod factum est, quod Dóminus osténdit nobis. Et venérunt festinántes : et invenérunt Maríam, et Joseph, et infántem pósitum in praesépio. Vidéntes autem cognovérunt de verbo, quod dictum erat illis de púero hoc. Et omnes, qui audiérunt, miráti sunt : et de his, quae dicta erant a pastóribus ad ipsos. María autem conservábat ómnia verba haec, cónferens in corde suo. Et revérsi sunt pastóres glorificántes, et laudántes Deum, in ómnibus, quae audíerant, et víderant, sicut dictum est ad illos.

Credo.

Offertorium. Ps. 88. Tui sunt coeli, et tua est terra : orbem terrárum, et plenitúdinem ejus tu fundásti : justítia et judícium praeparátio sedis tuae.

Secreta.

SAncta Dómine múnera, nova Unigéniti tui nativitáte sanctífica : nosque a peccatórum nostrórum máculis emúnda. Per eúmdem Dóminum.

Commem. aliarum Octavarum, ut in Missa sequenti. 38.

Communio. Ps. 97. Vidérunt omnes fines terrae salutáre Dei nostri.

Postcommunio.

PRaesta, quaesumus omnípotens Deus : ut natus hódie Salvátor mundi, sicut divínae nobis generatiónis est auctor; ita et immortalitátis sit ipse largítor. Qui tecum vivit et regnat.

Commem. aliarum Octavarum ut in Missa sequenti. 38.

✠ Si Festum S. Silvestri venerit in Dominica, dicitur Missa de eo, cum Commemoratione Dominicae, et Octavarum.

S. Silvestri
Papae et Confessoris.

Introitus. Ps. 131.

SAcerdótes tui Dómine índuant justítiam, et sancti tui exsúltent : propter David servum tuum, non avértas fáciem Christi tui. Ps. ibid. Meménto Dómine David : et omnis mansuetúdinis ejus. ℣. Glória Patri.

Oratio.

DA, quaesumus omnípotens Deus : ut beáti Silvéstri Confessóris tui atque Pontíficis veneránda solémnitas, et devotiónem nobis áugeat, et salútem. Per Dóminum nostrum.

De Nativitate. Oratio.

CONcéde, quaesumus omnípotens Deus : ut nos Unigéniti tui nova per carnem natívitas líberet; quos sub peccáti jugo vetústa sérvitus tenet.

De S. Stephano. Oratio.

DA nobis, quaesumus Dómine, imitári quod cólimus : ut discámus et inimícos dilígere; quia ejus natalítia celebrámus, qui novit étiam pro persecutóribus exoráre Dóminum nostrum Jesum Christum Fílium tuum.

De S. Joanne. Oratio.

ECclésiam tuam Dómine benígnus illústra : ut beáti Joánnis Apóstoli tui et Evangelístae illumináta doctrínis, ad dona pervéniat sempitérna.

De SS. Innocentibus. Oratio.

DEus, cujus hodiérna die praecónium Innocéntes Mártyres non loquéndo, sed moriéndo conféssi sunt : ómnia in nobis vitiórum mala mortífica; ut fidem tuam, quam lingua nostra lóquitur, étiam móribus vita fateátur. Per Dóminum.

Léctio **Epístolae** beáti Pauli Apóstoli ad Timótheum. 2. Tim. 4.

CArissime : Testíficor coram Deo, et Jesu Christo, qui judicatúrus est vivos et mórtuos, per advéntum ipsíus, et regnum ejus : praedica verbum, insta opportúne, importúne : árgue, óbsecra, íncrepa in omni patiéntia, et doctrína. Erit enim tempus, cum sanam doctrínam non sustinébunt, sed ad sua desidéria coacervábunt sibi magístros, pruriéntes áuribus, et a veritáte quidem audítum avértent, ad fábulas autem converténtur. Tu vero vígila, in ómnibus labóra, opus fac Evangelístae, ministérium tuum imple. Sóbrius esto. Ego enim jam delíbor, et tempus resolutiónis meae instat. Bonum certámen certávi, cursum consummávi, fidem servávi. In réliquo repósita est mihi coróna justítiae, quam reddet mihi Dóminus in illa die, justus judex : non solum autem mihi, sed et iis, qui díligunt advéntum ejus.

Graduale. Eccli. 44. Ecce sacérdos magnus, qui in diébus suis plácuit Deo. ℣. Non est invéntus símilis illi, qui conserváret legem Excélsi.

Allelúia, allelúia. ℣. ps. 88. Invéni David servum meum : óleo sancto meo unxi eum. Allelúia.

✠ Sequéntia **sancti Evangelii** secúndum Lucam. Luc. 12. 1.

IN illo témpore : Dixit Jesus discípulis suis : Sint lumbi vestri praecíncti, et lucérnae ardéntes in mánibus vestris, et vos símiles homínibus exspectántibus dóminum suum quando revertátur a núptiis : ut, cum vénerit, et pulsáverit, confestim apériant ei. Beáti servi illi, quos, cum vénerit dóminus, invénerit vigilántes : amen dico vobis, quod praecínget se, et fáciet illos discúmbere, et tránsiens ministrábit illis. Et si vénerit in secúnda vigília, et si in tértia vigília vénerit, et ita invénerit, beáti sunt servi illi. Hoc

autem scitóte, quóniam si sciret paterfamílias, qua hora fur veníret, vigiláret útique, et non síneret pérfodi domum suam. Et vos estóte paráti : quia qua hora non putátis, Fílius hóminis véniet.

Credo.

Offertorium. ps. 88. Invéni David servum meum : óleo sancto meo unxi eum : manus enim mea auxiliábitur ei, et bráchium meum confortábit eum.

Secreta.

SAncti tui nos, Dómine quaesumus, ubíque laetíficent : ut dum eórum mérita recólimus, patrocínia sentiámus. Per Dóminum nostrum.

De Nativitate. Secreta.

OBláta Dómine múnera, nova Unigéniti tui nativitáte sanctífica : nosque a peccatórum nostrórum máculis emúnda.

De S. Stephano. Secreta.

SUscipe Dómine múnera, pro tuórum commemoratióne Sanctórum : ut sicut illos pássio gloriósos effécit, ita nos devótio reddat innócuos.

De S. Joanne. Secreta.

SUscipe Dómine múnera, quae in ejus tibi solemnitáte deférimus, cujus nos confídimus patrocínio liberári.

De SS. Innocentibus. Secreta.

SAnctórum tuórum Dómine nobis pia non desit orátio : quae et múnera nostra concíliet, et tuam nobis indulgéntiam semper obtíneat. Per Dóminum nostrum Jesum Christum Fílium tuum : Qui tecum.

Communio. matth. 24. Beátus servus, quem, cum vénerit dóminus, invénerit vigilántem : amen dico vobis, super ómnia bona sua constítuet eum.

Postcommunio.

PRaesta, quaesumus omnípotens Deus : ut de percéptis munéribus grátias exhibéntes, intercedénte beáto Silvéstro Confessóre tuo atque Pontífice, benefícia potióra sumámus. Per Dóminum nostrum Jesum Christum Fílium tuum : Qui tecum.

De Nativitate. Postcommunio.

PRaesta, quaesumus omnípotens Deus : ut natus hódie Salvátor mundi, sicut divínae nobis generatiónis est auctor; ita et immortalitátis sit ipse largítor.

De S. Stephano. Postcommunio.

AUxiliéntur nobis Dómine sumpta mystéria : et intercedénte beáto Stéphano Mártyre tuo, sempitérna protectióne confírment.

De S. Joanne. Postcommunio.

BEfécti cibo potúque coelésti, Deus noster, te súpplices deprecámur : ut in cujus haec commemoratióne percépimus, ejus muniámur et précibus.

De sanctis Innocentibus. Postcommunio.

QOtíva Dómine dona percépimus : quae Sanctórum nobis précibus, et praeséntis quaesumus vitae, páriter et aetérnae tríbue conférre subsídium. Per Dóminum nostrum Jesum Christum Fílium tuum : Qui tecum.

In Circumcisione Domini et Octava Nativitatis.

Statio ad S. Mariam trans Tiberim.

Introitus. Isaiae 9.

PUer natus est nobis, et fílius datus est nobis : cujus impérium super húmerum ejus : et vocábitur nomen ejus, magni consílii Angelus. Ps. 97. Cantáte Dómino cánticum novum : quia mirabília fecit. ℣. Glória Patri.

Oratio.

DEus, qui salútis aetérnae, beátae Maríae virginitáte fecúnda, humáno géneri praemia praestitísti : tríbue quaesumus; ut ipsam pro nobis intercédere sentiámus, per quam merúimus auctórem vitae suscípere, Dóminum nostrum Jesum Christum Fílium tuum : Qui tecum vivit.

Léctio **Epístolae** beáti Pauli Apóstoli ad Titum. Tit. 2. 1.

CAríssime : Appáruit grátia Dei Salvatóris nostri ómnibus homínibus, erúdiens nos, ut abnegántes impietátem, et saeculária desidéria : sóbrie, et juste, et pie vivámus in hoc saeculo, exspectántes beátam spem, et advéntum glóriae magni Dei, et Salvatóris nostri Jesu Christi : qui dedit semetípsum pro nobis, ut nos redímeret ab omni iniquitáte, et mundáret sibi pópulum acceptábilem, sectatórem bonórum óperum. Haec lóquere, et exhortáre : in Christo Jesu Dómino nostro.

Graduale. Ps. 97. Vidérunt omnes fines terrae salutáre Dei nostri : jubiláte Deo omnis terra. ℣. Notum fecit Dóminus salutáre suum : ante conspéctum géntium revelávit justítiam suam.

Allelúia, allelúia. ℣. Hebr. 1. Multifárie olim Deus loquens pátribus in prophétis, novíssime diébus istis locútus est nobis in Fílio. Allelúia.

✠ Sequéntia **sancti Evangelii** secúndum Lucam. Luc. 2. 1.

IN illo témpore : Postquam consummáti sunt dies octo ut circumciderétur puer : vocátum est nomen ejus Jesus, quod vocátum est ab Angelo priúsquam in útero conciperétur.

Credo.

Offertorium. Ps. 88. Tui sunt coeli, et tua est terra, orbem terrárum et plenitúdinem ejus tu fundásti : justítia et judícium praeparátio sedis tuae. **Secreta.**

QUnéribus nostris, quaesumus Dómine, precibúsque suscéptis : et coeléstibus nos munda mystériis, et cleménter exáudi. Per Dóminum.

Communio. Ps. 97. Vidérunt omnes fines terrae salutáre Dei nostri.

Postcommunio.

HAec nos commúnio Dómine purget a crímine : et intercedénte beáta Vírgine Dei Genitríce María, coeléstis remédii fáciat esse consórtes. Per eúmdem Dóminum.

℣ Si aliqua ex sequentibus Octavis in Dominica venerit, dicitur Missa de Octava : de Dominica vero nihil fit.

In Octava S. Stephani Protomartyris.

Introitus. Psalmus 118.

SEdérunt príncipes, et advérsum me loquebántur : et iníqui persecúti sunt me : ádjuva me Dómine Deus meus, quia servus tuus exercebátur in tuis justificatiónibus. Ps. ibid. Beáti immaculáti in via : qui ámbulant in lege Dómini. ℣. Glória Patri. **Oratio.**

OMnípotens sempitérne Deus, qui primítias Mártyrum in beáti Levítae Stéphani sánguine dedicásti : tríbue quaesumus ; ut pro nobis intercéssor exsístat, qui pro suis étiam persecutóribus exorávit Dóminum nostrum Jesum Christum Fílium tuum : Qui tecum vivit.

De S. Joanne. Oratio.

ECclésiam tuam Dómine benígnus illústra : ut beáti Joánnis Apóstoli tui et Evangelístae illumináta doctrínis, ad dona pervéniat sempitérna.

De SS. Innocentibus. Oratio.

DEus, cujus hodiérna die praecónium Innocéntes Mártyres non loquéndo, sed moriéndo conféssi sunt : ómnia in nobis vitiórum mala mortífica ; ut fidem tuam, quam lingua nostra lóquitur, étiam móribus vita fateátur. Per Dóminum.

Léctio **Actuum Apostolorum.**

Act. 6. v. et 7. g.

IN diébus illis : Stéphanus plenus grátia et fortitúdine, faciébat prodígia, et signa magna in pópulo. Surrexérunt autem quidam de synagóga, quae appellátur Libertinórum, et Cyrenénsium, et Alexandrinórum, et eórum qui erant a Cilícia, et Asia, disputántes cum Stéphano : et non póterant resístere sapiéntiae, et spirítui, qui loquebátur. Audiéntes autem haec dissecabántur córdibus suis, et stridébant déntibus in eum. Cum autem esset Stéphanus plenus Spíritu sancto, inténdens in coelum, vidit glóriam Dei, et Jesum stantem a dextris Dei. Et ait : Ecce vídeo coelos apértos, et Fílium hóminis stantem a dextris Dei. Exclamántes

autem voce magna continuérunt aures suas, et ímpetum fecérunt unanímiter in eum. Et ejiciéntes eum extra civitátem lapidábant : et testes deposuérunt vestiménta sua secus pedes adolescéntis, qui vocabátur Saulus. Et lapidábant Stéphanum invocántem, et dicéntem : Dómine Jesu, súscipe spíritum meum. Pósitis autem génibus, clamávit voce magna, dicens : Dómine, ne státuas illis hoc peccátum. Et cum hoc dixísset, obdormívit in Dómino.

Graduale. Ps. 118. Sedérunt príncipes, et advérsum me loquebántur : et iníqui persecúti sunt me. ℣. Adjuva me Dómine Deus meus : salvum me fac propter misericórdiam tuam.

Allelúia, allelúia. ℣. Act. 7. Vídeo coelos apértos, et Jesum stantem a dextris virtútis Dei. Allelúia.

✠ Sequéntia **sancti Evangelii** secúndum Matthaeum. Matth. 23.

IN illo témpore : Dicébat Jesus scribis et Pharisaeis : Ecce ego mitto ad vos prophétas, et sapiéntes, et scribas, et ex illis occidétis, et crucifigétis, et ex eis flagellábitis in synagógis vestris, et persequémini de civitáte in civitátem : ut véniat super vos omnis sanguis justus, qui effúsus est super terram, a sánguine Abel justi usque ad sánguinem Zacharíae, fílii Barachíae, quem occidístis inter templum et altáre. Amen dico vobis, vénient haec ómnia super generatiónem istam. Jerúsalem, Jerúsalem, quae occídis prophétas, et lápidas eos, qui ad te missi sunt, quóties vólui congregáre fílios tuos, quemádmodum gallína cóngregat pullos suos sub alas, et noluísti? Ecce relinquétur vobis domus vestra desérta. Dico enim vobis, non me vidébitis ámodo, donec dicátis : Benedíctus, qui venit in nómine Dómini. Credo.

Offertorium. Act. 6. et 7. Elegérunt Apóstoli Stéphanum Levítam, plenum fide et Spíritu sancto : quem lapidavérunt Judaei oránten, et dicéntem : Dómine Jesu, áccipe spíritum meum, allelúia.

Secreta.

SUscipe Dómine múnera, pro tuórum commemoratióne Sanctórum : ut sicut illos pássio glorióso effécit; ita nos devótio reddat innócuos. Per Dóminum nostrum.

De S. Joanne. Secreta.

SUscipe Dómine múnera, quae in ejus tibi solemnitáte deférimus, cujus nos confídimus patrocínio liberári.

De SS. Innocentibus. Secreta.

SAnctórum tuórum Dómine nobis pia non desit orátio : quae et múnera nostra concíliet, et tuam nobis indulgéntiam semper obtíneat. Per Dóminum.

Praefatio tantum de Nativitate.

Communio. Act. 7. Vídeo coelos apértos, et Jesum stantem a dextris virtútis Dei : Dómine Jesu, áccipe spíritum meum, et ne státuas illis hoc peccátum.

Postcommunio.

AUxiliéntur nobis Dómine sumpta mystéria : et intercedénte beáto Stéphano Mártyre tuo, sempitérna protectióne confírment. Per Dóminum.

De S. Joanne. Postcommunio.

BEfécti cibo potúque coelésti, Deus noster, te súpplices deprecámur : ut in cujus haec commemoratióne percépimus, ejus muniámur et précibus.

De SS. Innocent. Postcommunio.

GOtíva Dómine dona percépimus : quae Sanctórum nobis précibus, et praeséntis quaesumus vitae, páriter et aetérnae tríbue conférre subsídium. Per Dñum.

In Octava S. Joannis.

Missa. In médio, ut in ejus Festo, sed fit Commem. de SS. Innocent. tantum, ut in eorum Festo. Et dicitur Credo, et Praefatio de Apostolis.

In Octava SS. Innocentium.

Introitus. Psalmus 8.

EX ore infántium Deus et lacténtium perfecísti laudem propter inimícos tuos. Ps. ibid. Dómine Dóminus noster : quam admirábile est nomen tuum in univérsa terra! ℣. Glória Patri.

Et dicitur Glória in excélsis. **Oratio.**

DEus, cujus hodiérna die praecónium Innocéntes Mártyres non loquéndo, sed moriéndo conféssi sunt : ómnia in nobis vitiórum mala mortífica; ut fidem tuam, quam lingua nostra lóquitur, étiam móribus vita fateátur. Per Dóminum.

Léctio libri **Apocalypsis** beáti Joánnis Apóstoli. Apoc. 14.

IN diébus illis : Vidi supra montem Sion Agnum stantem, et cum eo centum quadragínta quátuor míllia, habéntes nomen ejus, et nomen Patris ejus scriptum in fróntibus suis. Et audívi vocem de coelo, tamquam vocem aquárum multárum, et tamquam vocem tonítrui magni : et vocem, quam audívi, sicut citharoedórum citharizántium in cítharis suis. Et cantábant quasi cánticum novum ante sedem, et ante quátuor animália, et senióres : et nemo póterat dícere cánticum, nisi illa centum quadragínta quátuor míllia, qui empti sunt de terra. Hi sunt, qui cum muliéribus non sunt coinquináti : vírgines enim sunt. Hi sequúntur Agnum, quocúmque íerit. Hi empti sunt ex homínibus primítiae Deo, et Agno, et in ore eórum non est invéntum mendácium : sine mácula enim sunt ante thronum Dei.

Graduale. Ps. 123. Anima nostra sicut passer erépta est de láqueo venántium. ℣. Láqueus contrítus est, et nos liberáti sumus : adjutórium nostrum in nómine Dómini, qui fecit coelum et terram.

Allelúia, allelúia. ℣. Ps. 112. Laudáte púeri Dóminum : laudáte nomen Dómini. Allelúia.

✠ Sequéntia sancti Evangelii secúndum Matthaeum. matth. 2.

IN illo témpore : Angelus Dómini appáruit in somnis Joseph, dicens : Surge, et áccipe púerum, et matrem ejus, et fuge in Ægyptum, et esto ibi usque dum dicam tibi. Futúrum est enim, ut Heródes quaerat púerum ad perdéndum eum. Qui consúrgens accépit púerum, et matrem ejus nocte, et secéssit in Ægyptum : et erat ibi usque ad óbitum Heródis : ut adimplerétur quod dictum est a Dómino per Prophétam dicéntem : Ex Ægypto vocávi Fílium meum. Tunc Heródes videns quóniam illúsus esset a Magis, irátus est valde, et mittens occídit omnes púeros, qui erant in Béthlehem, et in ómnibus fínibus ejus, a bimátu et infra, secúndum tempus, quod exquisíerat a Magis. Tunc adimplétum est quod dictum est per Jeremíam prophétam dicéntem : Vox in Rama audíta est plorátus, et ululátus multus : Rachel plorans fílios suos, et nóluit consolári, quia non sunt.

Non dicitur Credo, nisi venerit in Dominica.

Offertorium. ps. 123. Anima nostra sicut passer erépta est de láqueo venántium : láqueus contrítus est, et nos liberáti sumus. Secreta.

SAnctórum tuórum Dómine nobis pia non desit orátio : quae et múnera nostra concíliet, et tuam nobis indulgéntiam semper obtíneat. Per Dóminum.

Praefatio de Nativitate.

Communio. matth. 2. Vox in Rama audíta est, plorátus, et ululátus : Rachel plorans fílios suos, et nóluit consolári, quia non sunt.

Postcommunio.

QUotíva Dómine dona percépimus : quae Sanctórum nobis précibus, et praeséntis quaesumus vitae, páriter et aetérnae tríbue conférre subsídium. Per Dóminum.

Dicitur Ite Missa est.

In Vigília Epiphaníae.

Introitus. Sap. 18.

DUm médium siléntium tenérent ómnia, et nox in suo cursu médium iter habéret, omnípotens sermo tuus Dómine de coelis a regálibus sédibus venit. ps. 92. Dóminus regnávit, decórem indútus est : indútus est Dóminus fortitúdinem, et praecínxit se. ℣. Glória Patri. Oratio.

OMnípotens sempitérne Deus, dírige actus nostros in beneplácito tuo : ut in nómine dilécti Fílii tui, mereámur bonis opéribus abundáre : Qui tecum vivit.

Pro Commem. S. Telesphori Papae et Martyris. Oratio.

DEus, qui nos beáti Telésphori Mártyris tui atque Pontíficis ánnua solemnitáte laetíficas : concéde propítius; ut cujus natalítia cólimus, de ejúsdem étiam protectióne gaudeámus.

De S. Maria. Oratio.

DEus, qui salútis aetérnae, beátae Maríae virginitáte fecúnda, humáno géneri praemia praestitísti : tríbue quaesumus; ut ipsam pro nobis intercédere sentiámus, per quam merúimus auctórem vitae suscípere, Dóminum nostrum Jesum Christum Fílium tuum : Qui tecum vivit.

Léctio **Epístolae** beáti Pauli Apóstoli ad Gálatas. Gal. 4.

FRatres : Quanto témpore heres párvulus est, nihil differt a servo, cum sit dóminus ómnium : sed sub tutóribus, et actóribus est, usque ad praefinítum tempus a patre : ita et nos cum essémus párvuli, sub eleméntis mundi erámus serviéntes. At ubi venit plenitúdo témporis, misit Deus Fílium suum, factum ex mulíere, factum sub lege, ut eos, qui sub lege erant, redímeret, ut adoptiónem filiórum reciperémus. Quóniam autem estis fílii, misit Deus Spíritum Fílii sui in corda vestra clamántem : Abba, Pater. Itaque jam non est servus, sed fílius : quod si fílius, et heres per Deum.

Graduale. Ps. 44. Speciósus forma prae fíliis hóminum : diffúsa est grátia in lábiis tuis. ℣. Eructávit cor meum verbum bonum, dico ego ópera mea regi : lingua mea cálamus scribae, velóciter scribéntis.

Allelúia, allelúia. ℣. Ps. 92. Dóminus regnávit, decórem índuit : índuit Dóminus fortitúdinem, et praecínxit se virtúte. Allelúia.

✠ Sequéntia **sancti Evangélii** secúndum Matthaeum. Matth. 2. d.

IN illo témpore : Defúncto Heróde, ecce Angelus Dómini appáruit in somnis Joseph in Ægypto, dicens : Surge, et áccipe púerum, et matrem ejus, et vade in terram Israël : defúncti sunt enim, qui quaerébant ánimam púeri. Qui consúrgens, accépit púerum, et matrem ejus, et venit in terram Israël. Audiens autem quod Archeláus regnáret in Judaea pro Heróde patre suo, tímuit illo ire : et admónitus in somnis, secéssit in partes Galilaeae. Et véniens habitávit in civitáte, quae vocátur Názareth : ut adimplerétur quod dictum est per prophétas : Quóniam Nazaraeus vocábitur.

Offertorium. Ps. 29. Deus firmávit orbem terrae, qui non commovébitur : paráta sedes tua Deus ex tunc, a saeculo tu es.

Secreta.

QUoncéde, quaesumus omnípotens Deus : ut óculis tuae majestátis munus oblátum, et grátiam nobis piae devotiónis obtíneat, et efféctum beátae perennitátis acquírat. Per Dóminum.

De S. Telesphoro. Secreta.

QUnera tibi Dómine dicáta sanctífica : et, intercedénte beáto Telésphoro Mártyre tuo atque Pontífice, per éadem nos placátus inténde.

De S. Maria. Secreta.

QUnéribus nostris, quaesumus Dómine, precibúsque suscéptis : et coeléstibus nos munda mystériis, et cleménter exáudi. Per Dóminum.

Praefatio de Nativitate.

Communio. Matth. 2. Tolle púerum, et matrem ejus, et vade in terram Israël : defúncti sunt enim, qui quaerébant ánimam púeri.

Postcommunio.

PEr hujus Dómine operatiónem mystérii, et vítia nostra purgéntur, et justa desidéria compleántur. Per Dóminum.

De S. Telesphoro.
Postcommunio.

REfécti participatióne múneris sacri, quaesumus Dómine Deus noster : ut cujus exséquimur cultum, intercedénte beáto Telésphoro Mártyre tuo atque Pontífice, sentiámus effectum.

De S. Maria. Postcommunio.

HAec nos commúnio Dómine purget a crímine : et, intercedénte beáta Vírgine Dei Genitríce María, coeléstis remédii fáciat esse consórtes. Per eúmdem Dóminum.

Et apertis thesauris suis obtulerunt ei munera, aurum, thus, et myrrham. Matthaei, ii. xi.

Hic est filius meus dilectus, in quo mihi complacui.

Et dicit eis Jesus: Hauríte nunc, et ferte architriclino.

In Epiphania Domini.

Statio ad S. Petrum.

Introitus. Malach. 3.

Ecce advénit Dominátor Dóminus : et regnum in manu ejus, et potéstas, et impérium. Ps. 71. Deus judícium tuum regi da : et justítiam tuam fílio regis. ℣. Glória Patri.

Oratio.

DEus, qui hodiérna die Unigénitum tuum géntibus stella duce revelásti : concéde propítius; ut qui jam te ex fide cognóvimus, usque ad contemplándam spéciem tuae celsitúdinis perducámur. Per eúmdem Dóminum.

Léctio **Isaíae** Prophétae. Is. 60.

SUrge, illumináre Jerúsalem : quia venit lumen tuum, et glória Dómini super te orta est. Quia ecce ténebrae opérient terram, et calígo pópulos : super te autem oriétur Dóminus, et glória ejus in te vidébitur. Et ambulábunt gentes in lúmine tuo, et reges in splendóre ortus tui. Leva in circúitu óculos tuos, et vide : omnes isti congregáti sunt, venérunt tibi : fílii tui de longe vénient, et fíliae tuae de látere surgent. Tunc vidébis, et áfflues, mirábitur et dilatábitur cor tuum quando convérsa fúerit ad te multitúdo maris, fortitúdo géntium vénerit tibi : inundátio camelórum opériet te, dromedárii Mádian et Epha : omnes de Saba vénient, aurum et thus deferéntes, et laudem Dómino annuntiántes.

Graduale. Ibid. Omnes de Saba vénient, aurum et thus deferéntes, et laudem Dómino annuntiántes. ℣. Surge, et illumináre Jerúsalem : quia glória Dómini super te orta est.

Allelúia, allelúia. ℣. Matth. 2. Vídimus stellam ejus in Oriénte, et vénimus cum munéribus adoráre Dóminum. Allelúia.

✠ Sequéntia sancti Evangelii secúndum Matthaeum. Matth. 2.

CUm natus esset Jesus in Béthlehem Juda in diébus Heródis regis, ecce Magi ab Oriénte venérunt Jerosólymam, dicéntes : Ubi est qui natus est rex Judaeórum? Vídimus enim stellam ejus in Oriénte, et vénimus adoráre eum. Audiens autem Heródes rex, turbátus est, et omnis Jerosólyma cum illo. Et cóngregans omnes príncipes sacerdótum, et scribas pópuli, sciscitabátur ab eis ubi Christus nascerétur. At illi dixérunt ei : In Béthlehem Judae : sic enim scriptum est per Prophétam : Et tu Béthlehem terra Juda, nequáquam mínima es in princípibus Juda : ex te enim éxiet dux, qui regat pópulum meum Israël. Tunc Heródes, clam vocátis Magis, diligénter dídicit ab eis tempus stellae, quae appáruit eis : et mittens illos in Béthlehem, dixit : Ite, et interrogáte diligénter de púero : et cum invenéritis, renuntiáte mihi, ut et ego véniens adórem eum. Qui cum audíssent regem, abiérunt. Et ecce stella, quam víderant in Oriénte, antecedébat eos, usque dum véniens staret supra, ubi erat puer. Vidéntes autem stellam gavísi sunt gáudio magno valde. Et intrántes domum, invenérunt púerum cum María matre ejus, (hic genuflectitur) et procidéntes adoravérunt eum. Et apértis thesáuris suis obtulérunt ei múnera, aurum, thus, et myrrham. Et respónso accépto in somnis ne redírent ad Heródem, per áliam viam revérsi sunt in regiónem suam. Credo.

Offertorium. Ps. 71. Reges Tharsis, et ínsulae múnera ófferent : reges Arabum et Saba dona addúcent : et adorábunt eum omnes reges terrae : omnes gentes sérvient ei.

Secreta.

ECclésiae tuae, quaesumus Dómine, dona propítius intuére : quibus non jam aurum, thus, et myrrha profértur; sed quod eísdem munéribus declarátur, immolátur et súmitur, Jesus Christus Fílius tuus Dóminus noster : Qui tecum vivit.

Praefatio. Quia cum Unigénitus tuus. Et infra actionem Communicántes, et diem sacratíssimum etc., ut in Praefationibus, et dicuntur per totam Octav.

Communio. Matth. 2. Vídimus stellam ejus in Oriénte, et vénimus cum munéribus adoráre Dóminum.

Postcommunio.

PRaesta, quaesumus omnípotens Deus : ut quae solémni celebrámus offício, purificátae mentis intelligéntia consequámur. Per Dóminum.

Infra Octavam Epiphaniae fit idem Officium, quod in die : et post Orationem diei dicuntur Orationes Deus, qui salútis aetérnae, et Ecclésiae tuae, vel pro Papa, Deus ómnium fidélium, ut infra in Dominica secunda post Epiphaniam. 52.

℣ De Festis duplicibus majoribus, et alicujus Doctoris Ecclesiae, quae infra Octavam veniunt, nihil tunc agitur (nisi tantum de Patrono vel Titulari Ecclesiae, et de Dedicatione ejusdem, in propria Ecclesia, non tamen in die Octava), sed peracta Octava celebrantur : de aliis vero Duplicibus, de Semiduplicibus et de Simplicibus occurrentibus fit tantum Commemoratio.

℣ In Dominica infra Octavam Missa dicitur ut infra. Quod si Epiphania venerit in Dominica, ipsa Missa Dominicae dicitur in Sabbato infra Octavam, et in die Octava nihil fit de Dominica.

Dominica infra Octavam Epiphaniae.

Introitus.

IN excélso throno vidi sedére virum, quem adórat multitúdo Angelórum psallántes in unum : ecce cujus impérii nomen est in aetérnum. ℣s. 99. Jubiláte Deo omnis terra : servíte Dómino in laetítia. ℣. Glória Patri.

Oratio.

GOta, quaesumus Dómine, supplicántis pópuli coelésti pietáte proséquere : ut et quae agénda sunt, vídeant; et ad implénda quae víderint, convaléscant. Per Dóminum.

Et fit Commemoratio de Octava Epiphaniae.

Oratio.

DEus, qui hodiérna die Unigénitum tuum géntibus stella duce revelásti : concéde propítius; ut qui jam te ex fide cognóvimus, usque ad contemplándam spéciem tuae celsitúdinis perducámur. Per eúmdem Dóminum.

Léctio **Epístolae** beáti Pauli Apóstoli ad Romános. Rom. 12.

FRatres : Obsecro vos per misericórdiam Dei, ut exhibeátis córpora vestra hóstiam vivéntem, sanctam, Deo placéntem, rationábile obséquium vestrum. Et nolíte conformári huic saeculo, sed reformámini in novitáte sensus vestri : ut probétis quae sit volúntas Dei bona, et benéplacens, et perfécta. Dico enim per grátiam quae data est mihi, ómnibus qui sunt inter vos : Non plus sápere quam opórtet sápere, sed sápere ad sobrietátem : et unicuíque sicut Deus divísit mensúram fídei. Sicut enim in uno córpore multa membra habémus, ómnia autem membra non eúmdem actum habent : ita multi unum corpus sumus in Christo, sínguli autem alter altérius membra : in Christo Jesu Dómino nostro.

Graduale. ℣s. 71. Benedíctus Dóminus Deus Israël, qui facit mirabília magna solus a saeculo. ℣. Suscípiant montes pacem pópulo tuo : et colles justítiam.

Allelúia, allelúia. ℣. ℣s. 99. Jubiláte Deo omnis terra : servíte Dómino in laetítia. Allelúia.

✠ Sequéntia **sancti Evangelii** secúndum Lucam. Luc. 2. f.

GUm factus esset Jesus annórum duódecim, ascendéntibus illis Jerosólymam secúndum

consuetúdinem diéi festi, consummatísque diébus, cum redírent, remánsit puer Jesus in Jerúsalem, et non cognovérunt paréntes ejus. Existimántes autem illum esse in comitátu, venérunt iter diéi, et requirébant eum inter cognátos, et notos. Et non inveniéntes, regréssi sunt in Jerúsalem, requiréntes eum. Et factum est, post tríduum invenérunt illum in templo sedéntem in médio doctórum, audiéntem illos, et interrogántem eos. Stupébant autem omnes, qui eum audiébant, super prudéntia, et respónsis ejus. Et vidéntes admiráti sunt. Et dixit mater ejus ad illum : Fili, quid fecísti nobis sic? ecce pater tuus, et ego doléntes quaerebámus te. Et ait ad illos : Quid est quod me quaerebátis? nesciebátis quia in his, quae Patris mei sunt, opórtet me esse? Et ipsi non intellexérunt verbum, quod locútus est ad eos. Et descéndit cum eis, et venit Názareth : et erat súbditus illis. Et mater ejus conservábat ómnia verba haec in corde suo. Et Jesus proficiébat sapiéntia, et aetáte, et grátia apud Deum et hómines.

Credo.

Offertorium. ℣s. 99. Jubiláte Deo omnis terra, servíte Dómino in laetítia : intráte in conspéctu ejus in exsultatióne, quia Dóminus ipse est Deus.

Secreta.

OBlátum tibi Dómine sacrifícium vivíficet nos semper, et múniat. Per Dóminum.

De Epiphania. Secreta.

ECclésiae tuae, quaesumus Dómine, dona propítius intuére : quibus non jam aurum, thus, et myrrha profértur; sed quod eísdem munéribus declarátur, immolátur et súmitur, Jesus Christus Fílius tuus Dóminus noster : Qui tecum vivit.

Communio. Lucae 2. Fili quid fecísti nobis sic? Ego et pater tuus doléntes quaerebámus te. Et quid est, quod me quaerebátis? nesciebátis quia in his, quae Patris mei sunt, opórtet me esse?

Postcommunio.

SUpplices te rogámus omnípotens Deus : ut quos tuis réficis sacraméntis, tibi étiam plácitis móribus dignánter deservíre concédas. Per Dóminum.

De Epiphania. Postcommunio.

PRaesta, quaesumus omnípotens Deus : ut quae solémni celebrámus offício, purificátae mentis intelligéntia consequámur. Per Dóminum nostrum Jesum Christum Fílium tuum.

In Octava Epiphaniae.

Introitus. Malach. 3.

ECce advénit Dominátor Dóminus : et regnum in manu ejus, et potéstas, et impérium. ℣s. 71. Deus judícium tuum regi da : et justítiam tuam fílio regis. ℣. Glória Patri.

Oratio.

DEus, cujus Unigénitus in substántia nostrae carnis appáruit : praesta quaesumus; ut per eum, quem símilem nobis foris agnóvimus, intus reformári mereámur : Qui tecum vivit.

Léctio **Isaíae** Prophétae. Is. 60.

SUrge illumináre Jerúsalem : quia venit lumen tuum, et glória Dómini super te orta est. Quia ecce ténebrae opérient terram, et calígo pópulos : super te autem oriétur Dóminus, et glória ejus in te vidébitur. Et ambulábunt gentes in lúmine tuo, et reges in splendóre ortus tui. Leva in circúitu óculos tuos, et vide : omnes isti congregáti sunt, venérunt tibi : fílii tui de longe vénient, et fíliae tuae de látere surgent. Tunc vidébis, et áfflues, mirábitur et dilatábitur cor tuum quando convérsa fúerit ad te multitúdo maris, fortitúdo géntium vénerit tibi : inundátio camelórum opériet te, dromedárii Mádian et Epha : omnes de Saba vénient, aurum et thus deferéntes, et laudem Dómino annuntiántes.

Graduale. Ibid. Omnes de Saba vénient, aurum et thus deferéntes, et laudem Dómino annuntiántes. ℣. Surge, et illumináre Jerúsalem : quia glória Dómini super te orta est.

Allelúia, allelúia. ℣. Matth. 2. Vídimus stellam ejus in Oriénte, et vénimus cum munéribus adoráre Dóminum. Allelúia.

✠ Sequéntia **sancti Evangelii** secúndum Joánnem. Joann. 1. d.

IN illo témpore : Vidit Joánnes Jesum veniéntem ad se, et ait : Ecce Agnus Dei, ecce qui tollit peccátum mundi. Hic est, de quo dixi : Post me venit vir, qui ante me factus est : quia prior me erat. Et ego nesciébam eum, sed ut manifestétur in Israël, proptérea veni ego in aqua baptízans. Et testimónium perhíbuit Joánnes, dicens : Quia vidi Spíritum descendéntem quasi colúmbam de coelo, et mansit super eum. Et ego nesciébam eum : sed qui misit me baptizáre in aqua, ille mihi dixit : Super quem víderis Spíritum descendéntem, et manéntem super eum, hic est, qui baptízat in Spíritu sancto. Et ego vidi : et testimónium perhíbui quia hic est Fílius Dei. Credo.

Offertorium. Ps. 71. Reges Tharsis, et ínsulae múnera ófferent : reges Arabum, et Saba dona addúcent : et adorábunt eum omnes reges terrae : omnes gentes sérvient ei.

Secreta.

HOstias tibi Dómine pro nati Fílii tui apparitióne deférimus : supplíciter exorántes; ut sicut ipse nostrórum auctor est múnerum, ita sit ipse miséricors et suscéptor, Jesus Christus Dóminus noster : Qui tecum vivit et regnat.

Communio. Matth. 2. Vídimus stellam ejus in Oriénte, et vénimus cum munéribus adoráre Dóminum.

Postcommunio.

QOelésti lúmine, quaesumus Dómine, semper et ubíque nos praeveni : ut mystérium, cujus nos partícipes esse voluísti, et puro cernámus intúitu, et digno percipiámus afféctu. Per Dóminum nostrum Jesum Christum Fílium tuum : Qui tecum vivit et regnat.

℣ Ab Octava Epiphaniae usque ad Purificationem, nisi fuerit Duplex, post Orationem diei dicuntur istae Orationes : Deus, qui salútis aetérnae, et Eccléstae tuae, vel Deus ómnium fidélium, ut infra in Dominica secunda post Epiphaniam.

℣ Si tempus breve fuerit ab Octava Epiphaniae usque ad Septuagesimam, ita ut Officia sequentium Dominicarum non possint expleri suis diebus, Officia illarum, quae supersunt post Dominicam ij. post Epiphaniam, eo anno omittuntur, et resumuntur (quoad Orationes, Epistolam, et Evangelium dumtaxat) post Dominicam xxiij. post Pentecosten, ut ibi dicitur in Rubrica.

℣ Si Dominica Septuagesimae venerit sequenti Dominica post Octavam Epiphaniae, in praecedenti Sabbato, si non est impeditum Festo semiduplici, dicitur Missa de Dominica secunda post Epiphaniam, cum Commemoratione Festi simplicis, si in eo occurrat. Si vero Sabbatum fuerit impeditum Festo semiduplici, tunc prima die post Octavam Epiphaniae, in qua non sit Festum duplex, dicitur Missa de secunda Dominica, et de Festo semiduplici in ea occurrente fit tantum Commemoratio.

Dominica ij. post Epiphaniam.

Introitus. Psalmus 65.

OMnis terra adóret te Deus, et psallat tibi : psalmum dicat nómini tuo Altíssime. Ps. ibid. Jubiláte Deo omnis terra, psalmum dícite nómini ejus : date glóriam laudi ejus. ℣. Glória Patri.

Dicitur Glória in excélsis, in Dominicis usque ad Septuagesimam exclusive : in ferialibus vero diebus, quando resumitur Missa de Dominica praecedenti, non dicitur. Quod servatur et post Pentecosten.

Oratio.

OMnípotens sempitérne Deus, qui coeléstia simul et terréna moderáris : supplicatiónes pópuli tui cleménter exáudi ; et pacem tuam nostris concéde tempóribus. Per Dóminum.

De S. Maria. Oratio.

DEus, qui salútis aetérnae beátae Maríae virginitáte fecúnda, humáno géneri praemia praestitísti : tríbue quaesumus ; ut ipsam pro nobis intercédere sentiámus, per quam merúimus auctórem vitae suscípere, Dóminum nostrum Jesum Christum Fílium tuum.

Contra persecutores Ecclesiae. Oratio.

ECclésiae tuae, quaesumus Dómine, preces placátus admítte : ut, destrúctis adversitátibus et erróribus univérsis, secúra tibi sérviat libertáte. Per Dñum.

Vel pro Papa. Oratio.

DEus ómnium fidélium pastor et rector, fámulum tuum N. quem pastórem Ecclésiae tuae praeésse voluísti, propítius réspice : da ei, quaesumus, verbo et exémplo, quibus praeest, proficere; ut ad vitam, una cum grege sibi crédito, pervéniat sempitérnam. Per Dóminum.

Léctio Epístolae beáti Pauli Apóstoli ad Romános. Rom. 12. b.

FRatres : Habéntes donatiónes secúndum grátiam, quae data est nobis, differéntes : sive prophetíam secúndum ratiónem fídei, sive ministérium in minístrando, sive qui docet in doctrína, qui exhortátur in exhortándo, qui tríbuit in simplicitáte, qui praeest in sollicitúdine, qui miserétur in hilaritáte. Diléctio sine simulatióne. Odiéntes malum, adhaeréntes bono : Caritáte fraternitátis ínvicem diligéntes : Honóre ínvicem praeveniéntes : Sollicitúdine non pigri : Spíritu fervéntes : Dómino serviéntes : Spe gaudéntes : In tribulatióne patiéntes : Oratióni instántes : Necessitátibus sanctórum communicántes : Hospitalitátem sectántes. Benedícite persequéntibus vos : benedícite, et nolíte maledícere. Gaudére cum gaudéntibus, flere cum fléntibus : Idípsum ínvicem sentiéntes : Non alta sapiéntes, sed humílibus consentiéntes.

Graduale. Ps. 106. Misit Dóminus verbum suum, et sanávit eos : et erípuit eos de intéritu eórum. ℣. Confiteántur Dómino misericórdiae ejus : et mirabília ejus fíliis hóminum.

Allelúia, allelúia. ℣. Ps. 148. Laudáte Dóminum omnes Angeli ejus : laudáte eum omnes virtútes ejus. Allelúia.

℣ Sic dicitur Allelúia cum Versu post Graduale ab Octava Epiphaniae usque ad Septuagesimam, et ab Octava Pentecostes usque ad Adventum, etiam infra hebdomadam, quando resumitur Missa de Dominica.

✠ Sequéntia sancti Evangélii secúndum Joánnem. Joann. 2.

IN illo témpore : Núptiae factae sunt in Cana Galilaeae : et erat mater Jesu ibi. Vocátus est autem et Jesus, et discípuli ejus ad núptias. Et deficiénte vino, dicit mater Jesu ad eum : Vinum non habent. Et dicit ei Jesus : Quid mihi, et tibi est múlier? nondum venit hora mea. Dicit mater ejus minístris : Quodcúmque díxerit vobis, fácite. Erant autem ibi lapídeae hydriae sex pósitae secúndum purificatiónem Judaeórum, capiéntes síngulae metrétas binas vel ternas. Dicit eis Jesus : Impléte hydrias aqua. Et implevérunt eas usque ad summum. Et dicit eis Jesus : Hauríte nunc, et ferte architriclíno. Et tulérunt. Ut autem gustávit architriclínus aquam vinum factam, et non sciébat unde esset, minístri autem sciébant, qui háuserant aquam : vocat sponsum architriclínus, et dicit ei : Omnis homo primum bonum vinum ponit : et cum

inebriáti fúerint, tunc id, quod detérius est. Tu autem servásti bonum vinum usque adhuc. Hoc fecit inítium signórum Jesus in Cana Galilaeae : et manifestávit glóriam suam, et credidérunt in eum discípuli ejus. Credo.

Offertorium. ℣s. 65. Jubiláte Deo univérsa terra : psalmum dícite nómini ejus : veníte, et audíte, et narrábo vobis, omnes qui timétis Deum, quanta fecit Dóminus ánimae meae, allelúia.

Secreta.

OBláta Dómine múnera sanctífica : nosque a peccatórum nostrórum máculis emúnda. Per Dóminum.

De S. Maria. Secreta.

QUnéribus nostris, quaesumus Dómine, precibúsque suscéptis : et coeléstibus nos munda mystériis, et cleménter exáudi.

Contra persecutores Ecclesiae. Secreta.

PRótege nos Dómine tuis mystériis serviéntes : ut divínis rebus inhaeréntes, et córpore tibi famulémur, et mente. Per Dóminum.

Vel pro Papa. Secreta.

OBlátis, quaesumus Dómine, placáre munéribus : et fámulum tuum N. quem pastórem Ecclésiae tuae praeésse voluísti, assídua protectióne gubérna. Per Dóminum.

Communio. Joann. 2. Dicit Dóminus: Impléte hydrias aqua, et ferte architriclíno. Cum gustásset architriclínus aquam vinum factam, dicit sponso : Servásti bonum vinum usque adhuc. Hoc signum fecit Jesus primum coram discípulis suis.

Postcommunio.

AUgeátur in nobis, quaesumus Dómine, tuae virtútis operátio : ut divínis vegetáti sacraméntis, ad eórum promíssa capiénda, tuo múnere praeparémur. Per Dóminum.

De S. Maria. Postcommunio.

HAec nos commúnio Dómine purget a crímine : et, intercedénte beáta Vírgine Dei Genitríce María, coeléstis remédii fáciat esse consórtes.

Contra persecutores Ecclesiae. Postcommunio.

QUaesumus, Dómine Deus noster : ut quos divína tríbuis participatióne gaudére, humánis non sinas subjacére perículis. Per Dóminum.

Vel pro Papa. Postcommunio.

HAec nos, quaesumus Dómine, divíni sacraménti percéptio prótegat : et fámulum tuum N. quem pastórem Ecclésiae tuae praeésse voluísti, una cum commísso sibi grege salvet semper, et múniat. Per Dñum.

Dominica tij. post Epiphaniam.

Introitus. **Psalmus** 96.

ADoráte Deum omnes Angeli ejus : audívit, et laetáta est Sion : et exsultavérunt fíliae Judae. ℣s. ibid. Dóminus regnávit, exsúltet

Sanctae Famíliae

Jesu, Maríae, Joseph.

Introitus. Prov. 23.

EXSULTET gáudio pater Justi, gáudeat Pater tuus et Mater tua, et exsúltet quae génuit te. Ps. 85. Quam dilécta tabernácula tua, Dómine virtútum : concupíscit et déficit ánima mea in átria Dómini. ℣. Glória Patri.

Oratio.

DOmine Jesu Christe, qui Maríae et Joseph súbditus, domésticam vitam ineffabílibus virtútibus consecrásti : fac nos, utriúsque auxílio, Famíliae sanctae tuae exémplis ínstrui; et consórtium cónsequi sempitérnum : Qui vivis.

Et fit Commem. Dominicae.

Léctio **Epístolae** beáti Pauli Apóstoli ad Colossénses. c. 3.

INdúite vos ergo sicut elécti Dei, sancti, et dilécti, víscera misericórdiae, benignitátem, humilitátem, modéstiam, patiéntiam : supportántes ínvicem, et donántes vobismetípsis, si quis advérsus áliquem habet quaerélam : sicut et Dóminus donávit vobis, ita et vos. Super ómnia autem haec, caritátem habéte, quod est vínculum perfectiónis. Et pax Christi exsúltet in córdibus vestris, in qua et vocáti estis in uno córpore : et grati estóte. Verbum Christi hábitet in vobis abundánter, in omni sapiéntia, docéntes, et commonéntes vosmetípsos psalmis, hymnis, et cánticis spirituálibus, in grátia cantántes in córdibus vestris Deo. Omne quodcúmque fácitis in verbo, aut in ópere, ómnia in nómine Dómini Jesu Christi grátias agéntes Deo et Patri per ipsum.

Graduale. Ps. 26. Unam pétii a Dómino, hanc requíram; ut inhábitem in domo Dómini ómnibus diébus vitae meae. ℣. Beáti qui hábitant in domo tua, Dómine, in saecula saeculórum laudábunt te.

Allelúia, allelúia. ℣. Isaiae 45. Vere tu es Rex abscónditus, Deus Israël Salvátor. Allelúia.

Post Septuagesimam, omissis Allelúia, *et Versu sequenti, dicitur*

Tractus. Ps. 39. Hóstiam et oblatiónem noluísti, corpus autem aptásti mihi. ℣. Holocáustum et pro peccáto non postulásti : tunc dixi : Ecce vénio. ℣. In cápite libri scriptum est de me, ut fáciam, Deus, voluntátem tuam.

Tempore Paschali, omisso Graduali, dicitur :

Allelúia, allelúia. ℣. Ps. 8. Beátus homo, qui audit me, et qui vígilat ad fores meas quotídie, et obsérvat ad postes óstii mei. Allelúia. ℣. Col. c. 3. 3. Vita nostra est abscóndita cum Christo in Deo. Allelúia.

✠ Sequéntia sancti Evangélii secúndum Lucam. Luc. 2.

CUM factus esset Jesus annórum duódecim, ascendéntibus illis Jerosólymam secúndum consuetúdinem diéi festi, consummatísque diébus, cum redírent, remánsit puer Jesus in Jerúsalem, et non cognovérunt paréntes ejus. Existimántes autem illum esse in comitátu, venérunt iter diéi, et requirébant eum inter cognátos, et notos. Et non inveniéntes, regréssi sunt in Jerúsalem, requiréntes eum. Et factum est, post tríduum invenérunt illum in templo sedéntem in médio doctórum, audiéntem illos, et interrogántem eos. Stupébant autem omnes, qui eum audiébant, super prudéntia, et respónsis ejus. Et vidéntes admiráti sunt. Et dixit mater ejus ad illum : Fili, quid fecísti nobis sic? Ecce pater tuus, et ego doléntes quaerebámus te. Et ait ad illos : Quid est quod me quaerebátis? Nesciebátis quia in his, quae Patris mei sunt, opórtet me esse? Et ipsi non intellexérunt verbum, quod locútus est ad eos. Et descéndit cum eis, et venit Názareth : et erat súbditus illis. Et mater ejus conservábat ómnia verba haec in corde suo. Et Jesus proficiébat sapiéntia, et aetáte, et grátia apud Deum et hómines. Credo.

Offertorium. Luc. 2. Tulérunt Jesum paréntes ejus in Jerúsalem, ut sísterent eum Dómino.

Secreta.

PLacatiónis hóstiam offérimus tibi, Dómine, supplíciter deprecántes : ut, per intercessiónem Deíparae Vírginis cum beáto Joseph, famílias nostras in pace et grátia tua fírmiter constítuas. Per Dóminum.

Secreta de Dominica.
Praefatio de Nativitate.

Communio. Luc. 2. Descéndit Jesus cum eis, et venit Názareth, et erat súbditus illis.

Postcommunio.

QUos coeléstibus réficis Sacraméntis, fac Dómine Jesu sanctae Famíliae tuae exémpla júgiter imitári : ut in hora mortis nostrae, occurrénte gloriósa Vírgine Matre tua cum beáto Joseph ; per te in aetérna tabernácula récipi mereámur : Qui vivis et regnas.

Postcommunio de Dominica, cujus legitur Evangelium in fine.

Concordat cum exemplari typico. — IMPRIMATUR.
Tornaci, die 16 Januarii 1900.
G. F. J. BOUVRY, Vic. Gen.

Typis Societatis S. Joannis. — DESCLÉE, LEFEBVRE ET SOC. Edit. Pontif. — Romæ-Tornaci.

terra : laeténtur ínsulae multae. ℣. Glória Patri. Oratio.

OMnípotens sempitérne Deus, infirmitátem nostram propítius réspice : atque ad protegéndum nos, déxteram tuae majestátis exténde. Per Dóminum.

De S. Maria. Oratio. Deus, qui salútis aetérnae, ut in Dominica praecedenti. 52.

Contra persecutores Ecclesiae. Oratio. Ecclésiae tuae, ibidem.

Vel pro Papa. Oratio. Deus ómnium fidélium, ibidem.

Léctio Epístolae beáti Pauli Apóstoli ad Romános. Rom. 12. d.

FRatres : Nolíte esse prudéntes apud vosmetípsos : nulli malum pro malo reddéntes : providéntes bona non tantum coram Deo, sed étiam coram ómnibus homínibus. Si fíeri potest, quod ex vobis est, cum ómnibus homínibus pacem habéntes : Non vosmetípsos defendéntes caríssimi, sed date locum irae. Scriptum est enim : Mihi vindícta : ego retríbuam, dicit Dóminus. Sed si esuríerit inimícus tuus, ciba illum : si sitit, potum da illi : hoc enim fáciens, carbónes ignis cóngeres super caput ejus. Noli vinci a malo, sed vince in bono malum.

Graduale. Ps. 101. Timébunt gentes nomen tuum Dómine, et omnes reges terrae glóriam tuam. ℣. Quóniam aedificávit Dóminus Sion : et vidébitur in majestáte sua.

Allelúia, allelúia. ℣. Ps. 96. Dóminus regnávit, exsúltet terra : laeténtur ínsulae multae. Allelúia.

✠ Sequéntia sancti Evangelii secúndum Matthaeum. Matth. 8.

IN illo témpore : Cum descendísset Jesus de monte, secútae sunt eum turbae multae : et ecce leprósus véniens, adorábat eum, dicens : Dómine, si vis, potes me mundáre. Et exténdens Jesus manum, tétigit eum, dicens : Volo. Mundáre. Et conféstim mundáta est lepra ejus. Et ait illi Jesus : Vide, némini díxeris : sed vade, osténde te sacerdóti, et offer munus, quod praecépit Móyses, in testimónium illis. Cum autem introísset Caphárnaum, accéssit ad eum Centúrio, rogans eum, et dicens : Dómine, puer meus jacet in domo paralyticus, et male torquétur. Et ait illi Jesus : Ego véniam, et curábo eum. Et respóndens Centúrio, ait : Dómine, non sum dignus, ut intres sub tectum meum : sed tantum dic verbo, et sanábitur puer meus. Nam et ego homo sum sub potestáte constitútus, habens sub me mílites, et dico huic, Vade, et vadit : et álii, Veni, et venit : et servo meo, Fac hoc, et facit. Audiens autem Jesus miránus est, et sequéntibus se dixit : Amen dico vobis, non invéni tantam fidem in Israël. Dico autem vobis, quod multi ab Oriénte, et Occidénte vénient, et recúmbent cum Abraham, et Isaac, et Jacob in regno coelórum : fílii autem regni ejiciéntur in ténebras exterióres : ibi erit fletus, et stridor déntium. Et dixit Jesus

Centurióni : Vade, et sicut credidísti, fiat tibi. Et sanátus est puer in illa hora. Credo.

Offertorium. Ps. 117. Déxtera Dómini fecit virtútem : déxtera Dómini exaltávit me : non móriar, sed vivam, et narrábo ópera Dómini.

Secreta.

HAec hóstia, Dómine quaesumus, emúndet nostra delícta : et ad sacrifícium celebrándum, subditórum tibi córpora mentésque sanctíficet. Per Dóminum nostrum Jesum Christum Fílium tuum : Qui tecum vivit et regnat.

De S. Maria. Secreta. Munéribus nostris, ut in Dominica praecedenti. 54.

Contra persecutores Ecclesiae. Secreta. Prótege nos, ibidem.

Vel pro Papa. Secreta. Oblátis, quaesumus Dómine, ibidem.

Communio. Luc. 4. Mirabántur omnes de his, quae procedébant de ore Dei.

Postcommunio.

QUos tantis Dómine largíris uti mystériis : quaesumus; ut effféctibus nos eórum veráciter aptáre dignéris. Per Dóminum nostrum Jesum Christum Fílium tuum : Qui tecum vivit et regnat.

De S. Maria. Postcommunio. Haec nos commúnio, ut in Dominica praecedenti. 54.

Contra persecutores Ecclesiae. Postcommunio. Quaesumus, Dómine, ibidem.

Vel pro Papa. Postcommunio. Haec nos, quaesumus Dómine, ibidem.

Dominica IV.
post Epiphaniam.

Introitus. Ps. 96.

ADoráte Deum omnes Angeli ejus : audívit, et laetáta est Sion : et exsultavérunt fíliae Judae. Ps. ibid. Dóminus regnávit, exsúltet terra : laeténtur ínsulae multae. ℣. Glória Patri.

Oratio.

DEus, qui nos in tantis perículis constitútos, pro humána scis fragilitáte non posse subsístere : da nobis salútem mentis et córporis; ut ea, quae pro peccátis nostris pátimur, te adjuvánte vincámus. Per Dóminum.

De S. Maria. Oratio. Deus, qui salútis aetérnae. 52.

Contra persecutores Ecclesiae. Oratio. Ecclésiae tuae, ibidem.

Vel pro Papa. Oratio. Deus ómnium fidélium, ibidem.

Si autem haec Dominica venerit post Festum Purificationis, dicitur secunda Oratio A cunctis, ut infra in Dominica sequenti, 58, et tertia ad libitum Sacerdotis.

Léctio Epístolae beáti Pauli Apóstoli ad Romános. Rom. 13. c.

FRatres : Némini quidquam debeátis : nisi ut ínvicem diligátis : qui enim díligit próximum, legem implévit. Nam : Non adulterábis : Non occídes : Non furáberis : Non falsum testimónium dices : Non concupísces : et si quod est áliud mandátum, in hoc verbo instaurátur : Díliges próximum tuum sicut teípsum.

Diléctio próximi malum non operátur. Plenitúdo ergo legis est diléctio.

Graduale. Ps. 101. Timébunt gentes nomen tuum Dómine, et omnes reges terrae glóriam tuam. ℣. Quóniam aedificávit Dóminus Sion, et vidébitur in majestáte sua.

Allelúia, allelúia. ℣. Ps. 96. Dóminus regnávit, exsúltet terra : laeténtur ínsulae multae. Allelúia.

✠ Sequéntia sancti Evangelii secúndum Matthaeum. Matth. 8. c.

IN illo témpore : Ascendénte Jesu in navículam, secúti sunt eum discípuli ejus : et ecce motus magnus factus est in mari, ita ut navícula operirétur flúctibus, ipse vero dormiébat. Et accessérunt ad eum discípuli ejus, et suscitavérunt eum, dicéntes : Dómine, salva nos, perímus. Et dicit eis Jesus : Quid tímidi estis, módicae fídei? Tunc surgens imperávit ventis, et mari, et facta est tranquíllitas magna. Porro hómines miráti sunt, dicéntes : Qualis est hic, quia venti, et mare obédiunt ei? Credo.

Offertorium. Ps. 117. Déxtera Dómini fecit virtútem, déxtera Dómini exaltávit me : non móriar, sed vivam, et narrábo ópera Dómini.

Secreta.

CONcéde, quaesumus omnípotens Deus : ut hujus sacrifícii munus oblátum, fragilitátem nostram ab omni malo purget semper, et múniat. Per Dóminum nostrum.

De S. Maria. Secreta. Munéribus nostris. 54.

Contra persecutores Ecclesiae. Secreta. Prótege nos, ibidem.

Vel pro Papa. Secreta. Oblátis, ibidem.

Communio. Luc. 4. Mirabántur omnes de his, quae procedébant de ore Dei.

Postcommunio.

QUnera tua nos Deus a delectatiónibus terrénis expédiant : et coeléstibus semper instáurent aliméntis. Per Dóminum nostrum.

De S. Maria. Postcommunio. Haec nos commúnio. 54.

Contra persecutores Ecclesiae. Postcommunio. Quaesumus, Dómine, ibidem.

Vel pro Papa. Postcommunio. Haec nos, quaesumus, ibidem.

Dominica v. post Epiphaniam.

Introitus. Ps. 96.

ADoráte Deum omnes Angeli ejus : audívit, et laetáta est Sion : et exsultavérunt fíliae Judae. Ps. ibid. Dóminus regnávit, exsúltet terra : laeténtur ínsulae multae. ℣. Glória Patri.

Oratio.

FAmíliam tuam, quaesumus Dómine, contínua pietáte custódi : ut quae in sola spe grátiae coeléstis innítitur, tua semper protectióne muniátur. Per Dóminum.

Ad poscenda suffragia Sanctorum.

Oratio.

A Cunctis nos, quaesumus Dómine, mentis et córporis defénde perículis : et, intercedénte beáta et gloriósa semper Vírgine Dei genitríce María, cum beáto Joseph, beátis Apóstolis tuis Petro et Paulo, atque beáto N. et ómnibus Sanctis, salútem nobis tríbue benígnus et pacem; ut destrúctis adversitátibus et erróribus univérsis, Ecclésia tua secúra tibi sérviat libertáte. Per eúmdem Dóminum, si dicatur ultimo loco.

In hac Oratione nomina SS. Angelorum et S. Joannis Baptistae praeponuntur S. Joseph.

Tertia Oratio dicitur ad libitum Sacerdotis.

Léctio **Epístolae** beáti Pauli Apóstoli ad Colossénses. Col. 3. b.

FRatres : Indúite vos sicut elécti Dei, sancti, et dilécti, víscera misericórdiae, benignitátem, humilitátem, modéstiam, patiéntiam : supportántes ínvicem, et donántes vobismetípsis si quis advérsus áliquem habet querélam : sicut et Dóminus donávit vobis, ita et vos. Super ómnia autem haec, caritátem habéte, quod est vínculum perfectiónis : et pax Christi exsúltet in córdibus vestris, in qua et vocáti estis in uno córpore : et grati estóte. Verbum Christi hábitet in vobis abundánter, in omni sapiéntia, docéntes, et commonéntes vosmetípsos, psalmis, hymnis, et cánticis spirituálibus, in grátia cantántes in córdibus vestris Deo. Omne, quodcúmque fácitis in verbo aut in ópere, ómnia in nómine Dómini Jesu Christi, grátias agéntes Deo et Patri per Jesum Christum Dóminum nostrum.

Graduale. Ps. 101. Timébunt gentes nomen tuum Dómine, et omnes reges terrae glóriam tuam. ℣. Quóniam aedificávit Dóminus Sion, et vidébitur in majestáte sua.

Allelúia, allelúia. ℣. Ps. 99. Dóminus regnávit, exsúltet terra : laeténtur ínsulae multae. Allelúia.

✠ Sequéntia **sancti Evangélii** secúndum Matthaeum. Matth. 13. c.

IN illo témpore : Dixit Jesus turbis parábolam hanc : Símile factum est regnum coelórum hómini, qui seminávit bonum semen in agro suo. Cum autem dormírent hómines, venit inimícus ejus, et superseminávit zizánia in médio trítici, et ábiit. Cum autem crevísset herba, et fructum fecísset, tunc apparuérunt et zizánia. Accedéntes autem servi patrisfamílias, dixérunt ei : Dómine, nonne bonum semen seminásti in agro tuo? Unde ergo habet zizánia? Et ait illis : Inimícus homo hoc fecit. Servi autem dixérunt ei, Vis, imus, et collígimus ea? Et ait : Non : ne forte colligéntes zizánia, eradicétis simul cum eis et tríticum. Sínite útraque créscere usque ad messem, et in témpore messis dicam messóri-

bus : Collígite primum zizánia, et alligáte ea in fascículos ad comburéndum, tríticum autem congregáte in hórreum meum. Credo.

Offertorium. Ps. 117. Déxtera Dómini fecit virtútem : déxtera Dómini exaltávit me : non móriar, sed vivam : et narrábo ópera Dómini.

Secreta.

HOstias tibi Dómine placatiónis offérimus : ut et delícta nostra miserátus absólvas, et nutántia corda tu dírigas. Per Dóminum.

Ad poscenda suffragia Sanctorum.

Secreta.

EXáudi nos Deus salutáris noster : ut per hujus sacraménti virtútem, a cunctis nos mentis et córporis hóstibus tueáris; grátiam tríbuens in praesénti, et glóriam in futúro.

Tertia ad libitum.

Communio. Luc. 4. Mirabántur omnes de his, quae procedébant de ore Dei.

Postcommunio.

QUaesumus omnípotens Deus : ut illíus salutáris capiámus effectum, cujus per haec mystéria pignus accépimus. Per Dóminum.

Ad poscenda suffragia Sanctorum.

Postcommunio.

QUndet et múniat nos, quaesumus Dómine, divíni sacraménti munus oblátum : et, intercedénte beáta Vírgine Dei genitríce María, cum beáto Joseph, beátis Apóstolis tuis Petro et Paulo, atque beáto N. et ómnibus Sanctis; a cunctis nos reddat et perversitátibus expiátos, et adversitátibus expedítos.

Tertia ad libitum.

Dominica vj. post Epiphaniam.

Introitus. Ps. 96.

ADoráte Deum omnes Angeli ejus : audívit, et laetáta est Sion : et exsultavérunt fíliae Judae. Ps. ibid. Dóminus regnávit, exsúltet terra : laeténtur ínsulae multae. ℣. Glória Patri.

Oratio.

DRaesta, quaesumus omnípotens Deus : ut semper rationabília meditántes, quae tibi sunt plácita, et dictis exsequámur, et factis. Per Dóminum.

Ad poscenda suffragia Sanctorum.
Oratio. A cunctis. 58.

Tertia ad libitum.

Léctio **Epístolae** beáti Pauli Apóstoli ad Thessalonicénses.

1. Thess. 1.

EFratres : Grátias ágimus Deo semper pro ómnibus vobis, memóriam vestri faciéntes in oratiónibus nostris sine intermissióne, mémores óperis fídei vestrae, et labóris, et caritátis, et sustinéntiae spei Dómini nostri Jesu Christi, ante Deum et Patrem nostrum : sciéntes fratres, dilécti a Deo, electiónem vestram : quia Evangélium nostrum non fuit ad vos in sermóne tantum, sed et in

virtúte, et in Spíritu sancto, et in plenitúdine multa, sicut scitis quales fuérimus in vobis propter vos. Et vos imitatóres nostri facti estis, et Dómini, excipiéntes verbum in tribulatióne multa, cum gáudio Spíritus sancti : ita ut facti sitis forma ómnibus credéntibus in Macedónia, et in Achája. A vobis enim diffamátus est sermo Dómini, non solum in Macedónia, et in Achája, sed et in omni loco fides vestra, quae est ad Deum, profécta est, ita ut non sit nobis necésse quidquam loqui. Ipsi enim de nobis annúntiant qualem intróitum habuérimus ad vos : et quómodo convérsi estis ad Deum a simulácris, servíre Deo vivo, et vero, et exspectáre Fílium ejus de coelis (quem suscitávit ex mórtuis) Jesum, qui erípuit nos ab ira ventúra.

Graduale. ps. 101. Timébunt gentes nomen tuum Dómine, et omnes reges terrae glóriam tuam. ℣. Quóniam aedificávit Dóminus Sion : et vidébitur in majestáte sua.

Allelúia, allelúia. ℣. ps. 96. Dóminus regnávit, exsúltet terra : laeténtur ínsulae multae. Allelúia.

✠ Sequéntia **sancti Evangelii** secúndum Matthaeum. matth. 13. d.

IN illo témpore : Dixit Jesus turbis parábolam hanc : Símile est regnum coelórum grano sinápis, quod accípiens homo seminávit in agro suo : quod mínimum quidem est ómnibus semínibus : cum autem créverit, majus est ómnibus oléribus, et fit arbor, ita ut vólucres coeli véniant, et hábitent in ramis ejus. Aliam parábolam locútus est eis. Símile est regnum coelórum ferménto, quod accéptum múlier abscóndit in farínae satis tribus, donec fermentátum est totum. Haec ómnia locútus est Jesus in parábolis ad turbas : et sine parábolis non loquebátur eis : ut implerétur quod dictum erat per Prophétam dicéntem : Apériam in parábolis os meum, eructábo abscóndita a constitutióne mundi. Credo.

Offertorium. ps. 117. Déxtera Dómini fecit virtútem : déxtera Dómini exaltávit me : non móriar, sed vivam : et narrábo ópera Dómini.

Secreta.

HAec nos oblátio Deus mundet, quaesumus, et rénovet, gubérnet, et prótegat. Per Dóminum nostrum Jesum Christum Fílium tuum.

Alia Secreta. Exáudi nos. 59.
Tertia ad libitum.

Communio. Lucae 4. Mirabántur omnes de his, quae procedébant de ore Dei.

Postcommunio.

QUaeléstibus Dómine pasti delíciis : quaesumus; ut semper éadem, per quae veráciter vívimus, appetámus. Per Dóminum nostrum Jesum Christum Fílium tuum : Qui tecum vivit et regnat.

Alia Postcommunio. Mundet. 59.
Tertia ad libitum.

Dominica in Septuagesima.

Statio ad S. Laurentium extra muros.

Introitus. Ps. 17.

CIrcumdedérunt me gémitus mortis, dolóres inférni circumdedérunt me : et in tribulatióne mea invocávi Dóminum, et exaudívit de templo sancto suo vocem meam. Ps. ibid. Díligam te Dómine fortitúdo mea: Dóminus firmaméntum meum, et refúgium meum, et liberátor meus. ℣. Glória Patri.

Non dicitur Glória in excélsis, ab hac Dominica usque ad Pascha, exceptis Feria quinta in Coena Domini, et Sabbato sancto, et quando dicitur Missa de Festo.

Oratio.

DReces pópuli tui, quaesumus Dñe, cleménter exáudi: ut qui juste pro peccátis nostris afflígimur, pro tui nóminis glória misericórditer liberémur. Per Dñum.

Ad poscenda suffragia Sanctorum.

Oratio.

ACunctis nos, quaesumus Dómine, mentis et córporis defénde perículis : et, intercedénte beáta et gloriósa semper Vírgine Dei genitríce María, cum beáto Joseph, beátis Apóstolis tuis Petro et Paulo, atque beáto N. et ómnibus Sanctis, salútem nobis tríbue benígnus et pacem; ut destrúctis adversitátibus et erróribus univérsis, Ecclésia tua secúra tibi sérviat libertáte. Per eúmdem Dóminum, si dicatur ultimo loco. Tertia ad libitum.

℣ Sic dicitur secunda et tertia Oratio a Festo Purificationis usque ad Feriam quartam Cinerum exclusive, quando non est Duplex : nisi Dominica Septuagesimae venerit ante Festum Purificationis, vel in ipsa die Purificationis : quia tunc dicuntur Orationes sicut in Dominica secunda post Epiphaniam, de S. Maria, et contra persecutores Ecclesiae, vel pro Papa. 52. Simili modo fiat in Sexagesima et Quinquagesima.

Léctio **Epístolae** beáti Pauli Apóstoli ad Corínthios. 1. Cor. 9. d. 10.

FRatres : Nescítis quod ii, qui in stádio currunt, omnes quidem currunt, sed unus áccipit bravíum? Sic cúrrite, ut comprehendátis. Omnis autem, qui in agóne conténdit, ab ómnibus se ábstinet : et illi quidem ut corruptíbilem corónam accípiant : nos autem incorrúptam. Ego ígitur sic curro, non quasi in incértum : sic pugno, non quasi áërem vérberans : sed castígo corpus meum, et in servitútem rédigo : ne forte cum áliis praedicáverim, ipse réprobus effíciar. Nolo enim vos ignoráre fratres, quóniam patres nostri omnes sub nube fuérunt, et omnes mare transiérunt, et omnes in Móyse baptizáti sunt in nube, et in mari : et omnes eámdem escam spiritálem manducavérunt, et omnes eúmdem potum spiritálem bibérunt : (bibébant autem de spirituáli, consequénte eos, petra : petra autem erat Christus) sed non in plúribus eórum beneplácitum est Deo.

Graduale. ℣s. 9. Adjútor in opportunitátibus, in tribulatióne : sperent in te, qui novérunt te : quóniam non derelínquis quaeréntes te Dómine. ℣. Quóniam non in finem oblívio erit páuperis : patiéntia páuperum non períbit in aetérnum : exsúrge Dómine, non praeváleat homo.

Tractus. ℣s. 129. De profúndis clamávi ad te Dómine : Dómine exáudi vocem meam. ℣. Fiant aures tuae intendéntes in oratiónem servi tui. ℣. Si iniquitátes observáveris Dómine : Dómine quis sustinébit? ℣. Quia apud te propitiátio est, et propter legem tuam sustínui te Dómine.

℣ A Septuagesima usque ad Feriam iv. Cinerum, Tractus dicitur tantum in Dominicis, et Festis : in Feriis autem, quando repetitur Missa de Dominica, non dicitur, sed tantum Graduale.

✠ Sequéntia **sancti Evangelii** secúndum Matthaeum. ℣atth. 20.

IN illo témpore : Dixit Jesus discípulis suis parábolam hanc : Símile est regnum coelórum hómini patrifamílias, qui éxiit primo mane condúcere operários in víneam suam. Conventióne autem facta cum operáriis ex denário diúrno, misit eos in víneam suam. Et egréssus circa horam tértiam, vidit álios stantes in foro otiósos, et dixit illis : Ite et vos in víneam meam, et quod justum fúerit, dabo vobis. Illi autem abiérunt. Iterum autem éxiit circa sextam, et nonam horam : et fecit simíliter. Circa undécimam vero éxiit, et invénit álios stantes, et dicit illis : Quid hic statis tota die otiósi? Dicunt ei : Quia nemo nos condúxit. Dicit illis : Ite et vos in víneam meam. Cum sero autem factum esset, dicit dóminus víneae procuratóri suo : Voca operários, et redde illis mercédem, incípiens a novíssimis usque ad primos. Cum veníssent ergo qui circa undécimam horam vénerant, accepérunt síngulos denários. Veniéntes autem et primi, arbitráti sunt quod plus essent acceptúri : accepérunt autem et ipsi síngulos denários. Et accipiéntes murmurábant advérsus patremfamílias, dicéntes : Hi novíssimi una hora fecérunt, et pares illos nobis fecísti, qui portávimus pondus diéi, et aestus. At ille respóndens uni eórum, dixit : Amíce non fácio tibi injúriam : nonne ex denário convenísti mecum? Tolle quod tuum est, et vade : volo autem et huic novíssimo dare sicut et tibi. Aut non licet mihi, quod volo, fácere? an óculus tuus nequam est, quia ego bonus sum? Sic erunt novíssimi primi, et primi novíssimi : multi enim sunt vocáti, pauci vero elécti. Credo.

Offertorium. ℣s. 91. Bonum est confitéri Dómino, et psállere nómini tuo Altíssime.

Secreta.

QUunéribus nostris, quaesumus Dómine, precibúsque suscéptis : et coeléstibus nos munda mystériis, et cleménter exáudi. Per Dóminum.

Si Dominica Septuagesimae venerit ante Festum Purificationis, vel ipsa die Purificationis, erit

De S. Maria. Secreta.

QUa Dómine propitiatióne, et beátae Maríae semper Vírginis intercessióne, ad perpétuam atque praeséntem haec oblátio nobis proficiat prosperitátem et pacem. Per Dóminum.

Alia Secreta.

EXáudi nos Deus salutáris noster : ut per hujus sacraménti virtútem, a cunctis nos mentis et córporis hóstibus tueáris, grátiam tríbuens in praesénti, et glóriam in futúro.

Tertia ad libitum.

Communio. ℣s. 30. Illúmina fáciem tuam super servum tuum, et salvum me fac in tua misericórdia : Dómine non confúndar, quóniam invocávi te. **Postcommunio.**

FIdéles tui Deus per tua dona firméntur : ut éadem et percipiéndo requírant, et quaeréndo sine fine percípiant. Per Dñum.

Alia Postcommunio.

QUndet et múniat nos, quaesumus Dómine, divíni sacraménti munus oblátum : et intercedénte beáta Vírgine Dei genitríce María, cum beáto Joseph, beátis Apóstolis tuis Petro et Paulo, atque beáto N. et ómnibus Sanctis; a cunctis nos reddat et perversitátibus expiátos, et adversitátibus expedítos. (Per eúmdem Dóminum.) Tertia ad libitum.

℣. Benedicámus Dómino.

℟. Deo grátias.

Dominica in Sexagesima.

Statio ad S. Paulum.

Introitus. ℣s. 43.

EXsúrge, quare obdórmis Dómine? exsúrge, et ne repéllas in finem. Quare fáciem tuam avértis, oblivísceris tribulatiónem nostram? adhaesit in terra venter noster : exsúrge Dómine, ádjuva nos, et líbera nos. ℣s. ibid. Deus áuribus nostris audívimus : patres nostri annuntiavérunt nobis. ℣. Glória Patri. **Oratio.**

DEus, qui cónspicis, quia ex nulla nostra actióne confídimus : concéde propítius; ut contra advérsa ómnia Doctóris géntium protectióne muniámur. Per Dóminum.

Ad poscenda suffragia Sanctorum, Oratio. A cunctis. 61.

Tertia ad libitum.

Léctio **Epístolae** beáti Pauli Apóstoli ad Corínthios. 2. Cor. 11. c. et 12. c.

FRatres : Libénter suffértis insipiéntes : cum sitis ipsi sapiéntes. Sustinétis enim si quis vos in servitútem rédigit, si quis dévorat, si quis áccipit, si quis extóllitur, si quis in fáciem vos caedit. Secúndum ignobilitátem dico, quasi nos infírmi fuérimus in hac parte. In quo quis audet (in insipiéntia dico) áudeo et ego : Hebraei sunt, et ego : Israëlítae sunt, et ego : Semen Abrahae sunt, et ego : Minístri Christi sunt, (ut minus sápiens dico) plus ego : in labóribus plúrimis, in

carcéribus abundántius, in plagis supra modum, in mórtibus frequénter. A Judaeis quínquies quadragénas, una minus, accépi. Ter virgis caesus sum, semel lapidátus sum, ter naufrágium feci, nocte et die in profúndo maris fui, in itinéribus saepe, perículis flúminum, perículis latrónum, perículis ex génere, perículis ex géntibus, perículis in civitáte, perículis in solitúdine, perículis in mari, perículis in falsis frátribus: in labóre, et aerúmna, in vigíliis multis, in fame, et siti, in jejúniis multis, in frígore, et nuditáte, praeter illa, quae extrínsecus sunt, instántia mea quotidiána, sollicitúdo ómnium Ecclesiárum. Quis infirmátur, et ego non infírmor? quis scandalizátur, et ego non uror? Si gloriári opórtet: quae infirmitátis meae sunt, gloriábor. Deus et Pater Dómini nostri Jesu Christi, qui est benedíctus in saecula, scit quod non méntior. Damásci praepósitus gentis Arétae regis, custodiébat civitátem Damascenórum ut me comprehénderet: et per fenéstram in sporta dimíssus sum per murum, et sic effúgi manus ejus. Si gloriári opórtet (non éxpedit quidem:) véniam autem ad visiónes, et revelatiónes Dómini. Scio hóminem in Christo ante annos quatuórdecim, sive in córpore néscio, sive extra corpus néscio, Deus scit, raptum hujúsmodi usque ad tértium coelum. Et scio hujúsmodi hóminem sive in córpore, sive extra corpus néscio, Deus scit: quóniam raptus est in paradísum: et audívit arcána verba, quae non licet hómini loqui. Pro hujúsmodi gloriábor: pro me autem nihil gloriábor nisi in infirmitátibus meis. Nam, et si volúero gloriári, non ero insípiens: veritátem enim dicam: parco autem, ne quis me exístimet supra id, quod videt in me, aut áliquid audit ex me. Et ne magnitúdo revelatiónum extóllat me, datus est mihi stímulus carnis meae ángelus sátanae, qui me colaphízet. Propter quod ter Dóminum rogávi ut discéderet a me: et dixit mihi: Súfficit tibi grátia mea: nam virtus in infirmitáte perfícitur. Libénter ígitur gloriábor in infirmitátibus meis, ut inhábitet in me virtus Christi.

Graduale. ps. 82. Sciant gentes quóniam nomen tibi Deus: tu solus Altíssimus super omnem terram. ℣. Deus meus pone illos ut rotam: et sicut stípulam ante fáciem venti.

Tractus. ps. 59. Commovísti Dómine terram, et conturbásti eam. ℣. Sana contritiónes ejus, quia mota est. ℣. Ut fúgiant a fácie arcus: ut liberéntur elécti tui.

✠ Sequéntia sancti Evangélii secúndum Lucam. Luc. 8.

IN illo témpore: Cum turba plúrima convenírent, et de civitátibus properárent ad Jesum, dixit per similitúdinem: Exiit qui séminat, semináre semen suum: et dum séminat, áliud cécidit secus viam, et conculcátum est, et vólu-

cres coeli comedérunt illud. Et áliud cécidit supra petram : et natum áruit, quia non habébat humórem. Et áliud cécidit inter spinas, et simul exórtae spinae suffocavérunt illud. Et áliud cécidit in terram bonam : et ortum fecit fructum céntuplum. Haec dicens clamábat: Qui habet aures audiéndi, áudiat. Interrogábant autem eum discípuli ejus, quae esset haec parábola. Quibus ipse dixit : Vobis datum est nosse mystérium regni Dei, céteris autem in parábolis : ut vidéntes non vídeant, et audiéntes non intélligant. Est autem haec parábola : Semen est verbum Dei. Qui autem secus viam, hi sunt qui áudiunt : deínde venit diábolus, et tollit verbum de corde eórum, ne credéntes salvi fiant. Nam qui supra petram : qui cum audíerint, cum gáudio suscípiunt verbum : et hi radíces non habent : qui ad tempus credunt, et in témpore tentatiónis recédunt. Quod autem in spinas cécidit : hi sunt, qui audiérunt, et a sollicitudínibus, et divítiis, et voluptátibus vitae eúntes, suffocántur, et non réferunt fructum. Quod autem in bonam terram : hi sunt, qui in corde bono et óptimo audiéntes verbum rétinent, et fructum áfferunt in patiéntia. Credo.

Offertorium. ℣s. 16. Pérfice gressus meos in sémitis tuis : ut non moveántur vestígia mea : inclína aurem tuam, et exáudi verba mea : mirífica misericórdias tuas, qui salvos facis sperántes in te Dómine.

Secreta.

OBlátum tibi Dómine sacrifícium, vivíficet nos semper, et múniat. Per Dóminum.

Alia Secreta. Exáudi nos. 63.
Tertia ad libitum.

Communio. ℣s. 42. Introíbo ad altáre Dei, ad Deum qui laetíficat juventútem meam.

Postcommunio.

SUpplices te rogámus omnípotens Deus : ut quos tuis réficis sacraméntis, tibi étiam plácitis móribus dignánter deservíre concédas. Per Dóminum.

Alia Postcommunio. Mundet. 63.
Tertia ad libitum.

℣. Benedicámus Dómino.
℟. Deo grátias.

Domin. in Quinquagesima.

Statio ad S. Petrum.

Introitus. ℣s. 30.

ESto mihi in Deum protectórem, et in locum refúgii, ut salvum me fácias : quóniam firmaméntum meum, et refúgium meum es tu : et propter nomen tuum dux mihi eris, et enútries me. ℣s. ibid. In te Dómine sperávi, non confúndar in aetérnum : in justítia tua líbera me, et éripe me. ℣. Glória Patri.

Oratio.

PReces nostras, quaesumus Dómine, cleménter exáudi : atque a peccatórum vínculis absolútos, ab omni nos adversitáte custódi. Per Dóminum.

Ad poscenda suffragia Sanctorum.

Oratio.

A Cunctis nos, quaesumus Dómine, mentis et córporis defénde perículis : et, intercedénte beáta et gloriósa semper Vírgine Dei Genitríce María, cum beáto Joseph, beátis Apóstolis tuis Petro et Paulo, atque beáto N. et ómnibus Sanctis, salútem nobis tríbue benígnus et pacem; ut, destrúctis adversitátibus et erróribus univérsis, Ecclésia tua secúra tibi sérviat libertáte. (Per eúmdem Dóminum.)

Tertia ad libitum.

Léctio **Epístolae** beáti Pauli Apóstoli ad Corínthios. 1. Cor. 13.

FRatres : Si linguis hóminum loquar, et Angelórum, caritátem autem non hábeam, factus sum velut aes sonans, aut cymbalum tínniens. Et si habúero prophetíam, et nóverim mystéria ómnia, et omnem sciéntiam : et si habúero omnem fidem ita ut montes tránsferam, caritátem autem non habúero, nihil sum. Et si distribúero in cibos páuperum omnes facultátes meas, et si tradídero corpus meum ita ut árdeam, caritátem autem non habúero, nihil mihi prodest. Cáritas pátiens est, benígna est : Cáritas non aemulátur, non agit pérperam, non inflátur, non est ambitiósa, non quaerit quae sua sunt, non irritátur, non cógitat malum, non gaudet super iniquitáte, congáudet autem veritáti : ómnia suffert, ómnia credit, ómnia sperat, ómnia sústinet. Cáritas nunquam éxcidit : sive prophetíae evacuabúntur, sive linguae cessábunt, sive sciéntia destruétur. Ex parte enim cognóscimus, et ex parte prophetámus. Cum autem vénerit quod perféctum est, evacuábitur quod ex parte est. Cum essem párvulus, loquébar ut párvulus, sapiébam ut párvulus, cogitábam ut párvulus. Quando autem factus sum vir, evacuávi quae erant párvuli. Vidémus nunc per spéculum in aenígmate : tunc autem fácie ad fáciem. Nunc cognósco ex parte : tunc autem cognóscam sicut et cógnitus sum. Nunc autem manent, fides, spes, cáritas : tria haec, major autem horum est cáritas.

Graduale. ℣s. 76. Tu es Deus qui facis mirabília solus : notam fecísti in géntibus virtútem tuam. ℣. Liberásti in bráchio tuo pópulum tuum, fílios Israël, et Joseph. **Tractus.** ℣s. 99. Jubiláte Deo omnis terra : servíte Dómino in laetítia. ℣. Intráte in conspéctu ejus, in exsultatióne : scitóte quod Dóminus ipse est Deus. ℣. Ipse fecit nos, et non ipsi nos : nos autem pópulus ejus, et oves páscuae ejus.

✠ Sequéntia **sancti Evangelii** secúndum Lucam. Luc. 18. f.

IN illo témpore : Assúmpsit Jesus duódecim, et ait illis : Ecce ascéndimus Jerosólymam, et consummabúntur ómnia, quae scripta sunt per prophétas de Fílio hóminis. Tradétur enim gén-

tibus, et illudétur, et flagellábitur, et conspuétur : et postquam flagelláverint, occídent eum, et tértia die resúrget. Et ipsi nihil horum intellexérunt, et erat verbum istud abscónditum ab eis, et non intelligébant quae dicebántur. Factum est autem, cum appropinquáret Jéricho, caecus quidam sedébat secus viam, mendícans. Et cum audíret turbam praetereúntem, interrogábat quid hoc esset. Dixérunt autem ei, quod Jesus Nazarénus transíret. Et clamávit, dicens : Jesu fili David miserére mei. Et qui praeíbant, increpábant eum ut tacéret. Ipse vero multo magis clamábat : Fili David miserére mei. Stans autem Jesus jussit illum addúci ad se. Et cum appropinquásset, interrogávit illum, dicens : Quid tibi vis fáciam? At ille dixit : Dómine ut vídeam. Et Jesus dixit illi : Réspice, fides tua te salvum fecit. Et conféstim vidit, et sequebátur illum magníficans Deum. Et omnis plebs ut vidit, dedit laudem Deo.

Credo.

Offertorium. ℣s. 118. Benedíctus es Dómine, doce me justificatiónes tuas : in lábiis meis pronuntiávi ómnia judícia oris tui.

Secreta.

HAec hóstia, Dómine quaesumus, emúndet nostra delícta : et ad sacrifícium celebrándum, subditórum tibi córpora mentésque sanctíficet. Per Dóminum nostrum Jesum Christum Fíliuni tuum : Qui tecum.

Alia Secreta.

EXáudi nos Deus salutáris noster : ut per hujus sacraménti virtútem, a cunctis nos mentis et córporis hóstibus tueáris, grátiam tríbuens in praesénti, et glóriam in futúro. (Per Dñum.)

Tertia ad libitum.

Communio. ℣s. 77. Manducavérunt, et saturáti sunt nimis, et desidérium eórum áttulit eis Dóminus : non sunt fraudáti a desidério suo.

Postcommunio.

QUaesumus, omnípotens Deus : ut qui coeléstia aliménta percépimus, per haec contra ómnia advérsa muniámur. Per Dóminum nostrum Jesum Christum Fílium tuum : Qui tecum.

Alia Postcommunio.

QUndet et múniat nos, quaesumus Dómine, divíni sacraménti munus oblátum : et, intercedénte beáta Vírgine Dei Genitríce María, cum beáto Joseph, beátis Apóstolis tuis Petro et Paulo, atque beáto N. et ómnibus Sanctis; a cunctis nos reddat et perversitátibus expiátos, et adversitátibus expedítos. (Per eúmdem Dóminum.)

Tertia ad libitum.

℣. Benedicámus Dómino.

℟. Deo grátias.

Feria iv. Cinerum.

Ante Missam benedicuntur cineres facti de ramis olivarum, sive aliarum arborum, praecedenti anno benedictis, hoc modo.

Finita Nona, Sacerdos indutus pluviali violaceo, vel sine casula, cum ministris similiter indutis, procedit ad benedicendum cineres in vase aliquo super Altari positos. Et primo cantatur a Choro sequens Antiphona.

Psalmus 68.

EXáudi nos Dómine, quóniam benígna est misericórdia tua : secúndum multitúdinem miseratiónum tuárum réspice nos Dómine. Ps. ibid. Salvum me fac Deus : quóniam intravérunt aquae usque ad ánimam meam. ℣.Glória Patri. Repetitur. Exáudi nos.

Deinde Sacerdos in cornu Epistolae, non vertens se ad populum, manibus junctis (quod servatur etiam in Orationibus omnium benedictionum quoad manus junctas) dicit :

℣. Dóminus vobíscum.

℟. Et cum spíritu tuo.

Orémus. Oratio.

OMnípotens sempitérne Deus, parce poeniténtibus, propitiáre supplicántibus : et míttere dignéris sanctum Angelum tuum de coelis, qui bene ✠dícat, et sanctí✠ficet hos cíneres, ut sint remédium salúbre ómnibus nomen sanctum tuum humíliter implorántibus, ac semetípsos pro consciéntia delictórum suórum accusántibus, ante conspéctum divínae cleméntiae tuae facínora sua deplorántibus, vel sereníssimam pietátem tuam supplíciter obnixéque flagitántibus : et praesta per invocatiónem sanctíssimi nóminis tui; ut quicúmque per eos aspérsi fúerint, pro redemptióne peccatórum suórum, córporis sanitátem, et ánimae tutélam percípiant. Per Christum Dóminum nostrum.

℟. Amen. Orémus.

DEus, qui non mortem, sed poeniténtiam desíderas peccatórum : fragilitátem conditiónis humánae benigníssime réspice; et hos cíneres, quos causa proferéndae humilitátis, atque promeréndae véniae, capítibus nostris impóni decérnimus, bene✠dícere pro tua pietáte dignáre : ut qui nos cínerem esse, et ob pravitátis nostrae deméritum in púlverem reversúros cognóscimus; peccatórum ómnium véniam, et praemia poeniténtibus repromíssa, misericórditer cónsequi mereámur. Per Christum Dóminum nostrum.

℟. Amen. Orémus.

DEus, qui humiliatióne flécteris, et satisfactióne placáris : aurem tuae pietátis inclína précibus nostris; et capítibus servórum tuórum, horum cínerum aspersióne contáctis, effúnde propítius grátiam tuae benedictiónis : ut eos et spíritu compunctiónis répleás, et quae juste postuláverint, efficáciter tríbuas; et concéssa perpétuo stabilíta, et intácta manére decérnas. Per Christum Dóminum nostrum.

℟. Amen. Orémus.

OMnípotens sempitérne Deus, qui Ninivítis in cínere et cilício poeniténtibus, indulgéntiae tuae remédia praestitísti : concéde propítius; ut sic eos imitémur há-

bitu, quátenus véniae prosequámur obténtu. Per Dóminum.

℣ Postea Celebrans imposito incenso in thuribulo, ter aspergit cineres aqua benedícta, dicendo Antiphonam Aspérges, sine cantu, et sine Psalmo, et ter adolet incenso.

Deinde dignior Sacerdos ex Clero accedens ad Altare, imponit cinerem Celebranti non genuflexo. Si vero non adsit alius Sacerdos, ipsemet Celebrans, genibus flexis coram Altari, sibi ipsi cineres imponit in capite, nihil dicens, et cantatur statim a Choro

Antiphona. Joel. 2.

IMmutémur hábitu, in cínere et cilício : jejunémus, et plorémus ante Dóminum : quia multum miséricors est dimíttere peccáta nostra Deus noster.

Alia Antiphona. Ibid. Inter vestíbulum et altáre plorábunt sacerdótes minístri Dómini, et dicent: Parce Dómine, parce pópulo tuo : et ne claudas ora canéntium te Dómine.

Sequitur Responsorium. Esth. 13. et Joel. 2. Emendémus in mélius, quae ignoránter peccávimus : ne súbito praeoccupáti die mortis, quaerámus spátium poeniténtiae, et inveníre non possímus. * Atténde Dómine, et miserére : quia peccávimus tibi. ℣. Ps. 78. Adjuva nos Deus salutáris noster : et propter honórem nóminis tui Dómine líbera nos. Atténde Dómine. ℣. Glória Patri, et Fílio, et Spirítui sancto. Atténde Dómine.

℣ Sacerdos vero, dum cantantur Antiphonae et Responsorium, detecto capite, primo imponit cineres digniori Sacerdoti, a quo ipse accepit, deinde ministris Paratis, genibus flexis coram Altari, dicens : Gen. 3. Meménto homo, quia pulvis es, et in púlverem revertéris.

Postea veniunt alii, primo Clerus per ordinem, deinde populus : et genibus flexis ante Altare, singulatim recipiunt cineres a Sacerdote, ut dictum est de ministris. Completa cinerum impositione, Sacerdos dicit : Dóminus vobíscum.

Orémus.

CONcéde nobis Dómine, praesídia milítiae Christiánae sanctis inchoáre jejúniis : ut contra spiritáles nequítias pugnatúri, continéntiae muniámur auxíliis. Per Christum Dóminum nostrum. ℟. Amen.

℣ Deinde dicitur Missa.

Statio ad S. Sabinam.

Introitus. Sap. 11.

MIseréris ómnium Dómine, et nihil odísti eórum quae fecísti, dissímulans peccáta hóminum propter poeniténtiam, et parcens illis : quia tu es Dóminus Deus noster. Ps. 56. Miserére mei Deus, miserére mei : quóniam in te confídit ánima mea. ℣. Glória Patri.

Oratio.

PRaesta Dómine fidélibus tuis : ut jejuniórum veneránda solémnia, et cóngrua pietáte suscípiant, et secúra devotióne percúrrant. Per Dóminum nostrum.

℣ Ab hac die usque ad Dominicam de Passione, post Orationem diei dicuntur duae sequentes Orationes.

Ad poscenda suffragia Sanctorum.

Oratio.

A Cunctis nos, quaesumus Dómine, mentis et córporis defénde perículis : et, intercedénte beáta et gloriósa semper Vírgine Dei Genitríce María, cum beáto Joseph, beátis Apóstolis tuis Petro et Paulo, atque beáto N. et ómnibus Sanctis, salútem nobis tríbue benígnus et pacem; ut, destrúctis adversitátibus et erróribus univérsis, Ecclésia tua secúra tibi sérviat libertáte.

Pro vivis et defunctis. Oratio.

OMnípotens sempitérne Deus, qui vivórum domináris simul et mortuórum, omniúmque miseréris, quos tuos fide et ópere futúros esse praenóscis : te súpplices exorámus; ut pro quibus effúndere preces decrévimus, quosque vel praesens saeculum adhuc in carne rétinet, vel futúrum jam exútos córpore suscépit; intercedéntibus ómnibus Sanctis tuis, pietátis tuae cleméntia, ómnium delictórum suórum véniam consequántur. Per Dñum.

Léctio Joelis Prophétae. Joel. 2. r.

HAec dicit Dóminus : Convertímini ad me in toto corde vestro in jejúnio, et in fletu, et in planctu. Et scíndite corda vestra, et non vestiménta vestra, et convertímini ad Dóminum Deum vestrum : quia benígnus et miséricors est, pátiens et multae misericórdiae et praestábilis super malítia. Quis scit si convertátur, et ignóscat, et relínquat post se benedictiónem, sacrifícium, et libámen Dómino Deo vestro? Cánite tuba in Sion, sanctificáte jejúnium, vocáte coetum, congregáte pópulum, sanctificáte ecclésiam, coadunáte senes, congregáte párvulos, et sugéntes úbera : egrediátur sponsus de cubíli suo, et sponsa de thálamo suo. Inter vestíbulum et altáre plorábunt sacerdótes minístri Dómini : et dicent : Parce Dómine, parce pópulo tuo : et ne des hereditátem tuam in oppróbrium ut dominéntur eis natiónes. Quare dicunt in pópulis : Ubi est Deus eórum? Zelátus est Dóminus terram suam, et pepércit pópulo suo : et respóndit Dóminus, et dixit pópulo suo : Ecce ego mittam vobis fruméntum, et vinum, et óleum, et replebímini eis : et non dabo vos ultra oppróbrium in géntibus : dicit Dóminus omnípotens.

Graduale. ℣s. 56. Miserére mei Deus, miserére mei : quóniam in te confídit ánima mea. ℣. Ibid. Misit de coelo, et liberávit me : dedit in oppróbrium conculcántes me.

Tractus. ℣s. 102. Dómine non secúndum peccáta nostra, quae fécimus nos : neque secúndum iniquitátes nostras retríbuas nobis. ℣. ℣s. 78. Dómine ne memíneris iniquitátum nostrárum antiquárum, cito antícipent nos misericórdiae tuae : quia páuperes facti sumus nimis. ℣. (Hic genuflectitur.) Adjuva nos, Deus salutáris noster : et propter glóriam nómi-

nis tui Dómine líbera nos : et propítius esto peccátis nostris, propter nomen tuum.

℣ Supradictus Tractus ab hac die dicitur Feria secunda, quarta, et sexta, usque ad Feriam secundam majoris hebdomadae, nisi proprius assignetur.

✠ Sequéntia sancti Evangélii secúndum Matthaeum. Matth. 6. b.

IN illo témpore : Dixit Jesus discípulis suis : Cum jejunátis, nolíte fíeri sicut hypócritae, tristes. Extérminant enim fácies suas, ut appáreant homínibus jejunántes. Amen dico vobis, quia recepérunt mercédem suam. Tu autem, cum jejúnas, unge caput tuum, et fáciem tuam lava, ne videáris homínibus jejúnans, sed Patri tuo, qui est in abscóndito : et Pater tuus, qui videt in abscóndito, reddet tibi. Nolíte thesaurizáre vobis thesáuros in terra : ubi aerúgo, et tínea demolítur : et ubi fures effódiunt, et furántur. Thesaurizáte autem vobis thesáuros in coelo : ubi neque aerúgo, neque tínea demolítur, et ubi fures non effódiunt, nec furántur. Ubi enim est thesáurus tuus, ibi est et cor tuum.

Offertorium. Ps. 29. Exaltábo te Dómine, quóniam suscepísti me : nec delectásti inimícos meos super me : Dómine clamávi ad te, et sanásti me.

Secreta.

FAc nos, quaesumus Dómine, his munéribus offeréndis convenién ter aptári : quibus ipsíus venerábilis sacraménti celebrámus exórdium. Per Dñum.

Aliae Secretae usque ad Dominicam Passionis.

EXáudi nos Deus salutáris noster : ut per hujus sacraménti virtútem, a cunctis nos mentis et córporis hóstibus tueáris; grátiam tríbuens in praesénti, et glóriam in futúro.

DEus, cui soli cógnitus est número merus electórum in supérna felicitáte locándus : tríbue quaesumus; ut intercedéntibus ómnibus Sanctis tuis, universórum, quos in oratióne commendátos suscépimus, et ómnium fidélium nómina, beátae praedestinatiónis liber adscrípta retíneat. Per Dóminum.

Praefatio. Qui corporáli jejúnio. Et dicitur quotidie usque ad Dominicam Passionis, etiam in Festis, si in eis propria non habeatur.

Communio. Ps. 1. Qui meditábitur in lege Dómini die ac nocte, dabit fructum suum in témpore suo.

Postcommunio.

PErcépta nobis, Dómine, praebeant sacraménta subsídium : ut tibi grata sint nostra jejúnia, et nobis profíciant ad medélam. Per Dóminum.

Aliae Postcommuniones.

QUndet et múniat nos, quaesumus Dómine, divíni sacraménti munus oblátum : et intercedénte beáta Vírgine Dei Genitríce María, cum beáto Joseph, beátis Apóstolis tuis Petro et Paulo, atque beáto N. et ómnibus Sanctis; a cunctis nos reddat et perversitátibus expiátos, et adversitátibus expedítos.

PUríficent nos, quaesumus omnípotens et miséricors Deus, sacraménta quae súmpsimus : et intercedéntibus ómnibus Sanctis tuis, praesta; ut hoc tuum sacraméntum non sit nobis reátus ad poenam, sed intercéssio salutáris ad véniam : sit ablútio scélerum, sit fortitúdo fragílium, sit contra ómnia mundi perícula firmaméntum; sit vivórum atque mortuórum fidélium remíssio ómnium delictórum. Per Dóminum.

Deinde Sacerdos absolute dicit : Orémus. Et Diaconus (si in officio Diaconatus serviat) versus ad populum junctis manibus dicit : Humiliáte cápita vestra Deo. Alioquin ipse Sacerdos, stans in eodem loco ante librum, et non vertens se ad populum.

Oratio.

INclinántes se, Dómine, majestáti tuae, propitiátus inténde : ut qui divíno múnere sunt refécti, coeléstibus semper nutriántur auxíliis. Per Dóminum.

Et hic modus dicendi Orationem super populum servatur tantummodo in Missis de Feria, usque ad IV. Feriam majoris hebdomadae. Deinde.

℣. Benedicámus Dómino.
℟. Deo grátias.

Feria v.

Statio ad S. Georgium.

Introitus. ℣s. 54.

OUm clamárem ad Dóminum, exaudívit vocem meam ab his, qui appropínquant mihi : et humiliávit eos, qui est ante saecula, et manet in aetérnum : jacta cogitátum tuum in Dómino, et ipse te enútriet. ℣s. ibid. Exáudi Deus oratiónem meam, et ne despéxeris deprecatiónem meam : inténde mihi, et exáudi me. ℣. Glória Patri.

Oratio.

DEus, qui culpa offénderis, poeniténtia placáris : preces pópuli tui supplicántis propítius réspice;et flagélla tuae iracúndiae, quae pro peccátis nostris merémur, avérte. Per Dóminum.

Aliae Orationes, ut supra in Feria IV. Cinerum. 70.

Léctio **Isaíae** Prophétae. Isaíae 38.

IN diébus illis : Ægrotávit Ezechías usque ad mortem : et introívit ad eum Isaías fílius Amos prophéta, et dixit ei : Haec dicit Dóminus : Dispóne dómui tuae, quia moriéris tu, et non vives. Et convértit Ezechías fáciem suam ad paríetem, et orávit ad Dóminum, et dixit : Obsecro Dómine, meménto quaeso, quómodo ambuláverim coram te in veritáte, et in corde perfécto, et quod bonum est in óculis tuis fécerim. Et flevit Ezechías fletu magno. Et factum est verbum Dómini ad Isaíam, dicens : Vade, et dic Ezechíae : Haec dicit Dóminus Deus David patris tui : Audívi oratiónem tuam, et vidi lácrymas tuas : ecce ego adjíciam super dies tuos quíndecim annos : et de manu regis Assyriórum éruam te, et civitátem istam, et prótegam eam, ait Dóminus omnípotens.

Graduale. ps. 54. Jacta cogitátum tuum in Dómino, et ipse te enútriet. ℣. Dum clamárem ad Dóminum, exaudívit vocem meam ab his, qui appropínquant mihi.

✠ Sequéntia sancti Evangelii secúndum Matthaeum. matth. 8.

IN illo témpore : Cum introísset Jesus Caphárnaum, accéssit ad eum Centúrio, rogans eum, et dicens : Dómine, puer meus jacet in domo paralyticus, et male torquétur. Et ait illi Jesus : Ego véniam, et curábo eum. Et respóndens Centúrio, ait : Dómine, non sum dignus ut intres sub tectum meum : sed tantum dic verbo, et sanábitur puer meus. Nam et ego homo sum sub potestáte constitútus, habens sub me mílites : et dico huic, Vade, et vadit : et álii, Veni, et venit : et servo meo, Fac hoc, et facit. Audiens autem Jesus mirátus est, et sequéntibus se dixit : Amen dico vobis, non invéni tantam fidem in Israël. Dico autem vobis, quod multi ab Oriénte, et Occidénte vénient, et recúmbent cum Abraham, et Isaac, et Jacob in regno coelórum : fílii autem regni ejiciéntur in ténebras exterióres : ibi erit fletus, et stridor déntium. Et dixit Jesus Centurióni : Vade, et sicut credidísti, fiat tibi. Et sanátus est puer in illa hora.

Offertorium. ps. 24. Ad te Dómine levávi ánimam meam : Deus meus in te confído, non erubéscam : neque irrídeant me inimíci mei : étenim univérsi, qui te exspéctant, non confundéntur.

Secreta.

SAcrifíciis praeséntibus, Dómine quaesumus, inténde placátus : ut et devotióni nostrae profíciant, et salúti. Per Dóminum nostrum.

Aliae Secretae, ut in Feria IV. Cin. 71.

Communio. ps. 50. Acceptábis sacrifícium justítiae, oblatiónes, et holocáusta, super altáre tuum Dómine.

Postcommunio.

QOeléstis doni benedictióne percépta, súpplices te, Deus omnípotens, deprecámur : ut hoc idem nobis et sacraménti causa sit, et salútis. Per Dóminum.

Aliae Postcomm. ut in Feria IV. Cinerum. 71.

Super populum. Orémus. Humiliáte cápita vestra Deo.

Oratio.

PArce Dómine, parce pópulo tuo : ut dignis flagellatiónibus castigátus, in tua miseratióne respíret. Per Dóminum nostrum Jesum Christum Fílium tuum.

Feria vj.

Statio ad SS. Joannem et Paulum.

Introitus. ps. 29.

AUdívit Dóminus, et misértus est mihi : Dóminus factus est adjútor meus. ps. ibid. Exaltábo te Dómine, quóniam suscepísti me : nec delectásti inimícos meos super me. ℣. Glória Patri.

Oratio.

INchoáta jejúnia, quaesumus Dómine, benígno favóre proséquere : ut observántiam, quam corporáliter exhibémus, méntibus étiam sineéris exercére valeámus. Per Dóminum.

Aliae Orat. ut in Feria IV. Ciner. 70.

Léctio Isaíae Prophétae. Is. 58.

HAec dicit Dóminus Deus : Clama, ne cesses, quasi tuba exálta vocem tuam, et annúntia pópulo meo scélera eórum, et dómui Jacob peccáta eórum. Me étenim de die in diem quaerunt, et scire vias meas volunt : quasi gens, quae justítiam fécerit, et judícium Dei sui non derelíquerit : rogant me judícia justítiae : appropinquáre Deo volunt. Quare jejunávimus, et non adspexísti : humiliávimus ánimas nostras, et nescísti? Ecce in die jejúnii vestri invenítur volúntas vestra, et omnes debitóres vestros repétitis. Ecce ad lites et contentiónes jejunátis, et percútitis pugno ímpie. Nolíte jejunáre sicut usque ad hanc diem, ut audiátur in excélso clamor vester. Numquid tale est jejúnium, quod elégi, per diem afflígere hóminem ánimam suam? numquid contorquére quasi círculum caput suum, et saccum et cínerem stérnere? numquid istud vocábis jejúnium, et diem acceptábilem Dómino? Nonne hoc est magis jejúnium, quod elégi? dissólve colligatiónes impietátis, solve fascículos depriméntes, dimítte eos, qui confrácti sunt, líberos, et omne onus dirúmpe. Frange esuriénti panem tuum, et egénos, vagósque indue in domum tuam : cum víderis nudum, óperi eum, et carnem tuam ne despéxeris. Tunc erúmpet quasi mane lumen tuum, et sánitas tua cítius oriétur, et anteíbit fáciem tuam justítia tua, et glória Dómini cólliget te. Tune invocábis, et Dóminus exáudiet : clamábis, et dicet : Ecce adsum. Quia miséricors sum, Dóminus Deus tuus.

Graduale. Ps. 26. Unam pétii a Dómino, hanc requíram, ut inhábitem in domo Dómini. ℣. Ut vídeam voluptátem Dómini, et prótegar a templo sancto ejus.

Tractus. Ps. 102. Dómine non secúndum peccáta nostra, quae fécimus nos : neque secúndum iniquitátes nostras retríbuas nobis. ℣. Ps. 78. Dómine ne memíneris iniquitátum nostrárum antiquárum, cito antícipent nos misericórdiae tuae : quia páuperes facti sumus nimis. ℣. (Hic genuflectitur.) Adjuva nos Deus salutáris noster : et propter glóriam nóminis tui Dómine líbera nos : et propítius esto peccátis nostris, propter nomen tuum.

✠ Sequéntia sancti Evangélii secúndum Matthaeum. Matth. 5. et 6.

IN illo témpore : Dixit Jesus discípulis suis : Audístis quia dictum est : Díliges próximum tuum, et ódio habébis inimícum tuum. Ego autem dico vobis : Dilígite inimícos vestros, benefácite his, qui odérunt vos :

et oráte pro persequéntibus, et calumniántibus vos : ut sitis fílii Patris vestri, qui in coelis est : qui solem suum oríri facit super bonos, et malos : et pluit super justos et injústos. Si enim dilígitis eos, qui vos díligunt, quam mercédem habébitis? nonne et publicáni hoc fáciunt? Et si salutavéritis fratres vestros tantum, quid ámplius fácitis? Nonne et éthnici hoc fáciunt? Estóte ergo vos perfécti, sicut et Pater vester coeléstis perféctus est. Atténdite, ne justítiam vestram faciátis coram homínibus, ut videámini ab eis : alióquin mercédem non habébitis apud Patrem vestrum, qui in coelis est. Cum ergo facis eleemósynam, noli tuba cánere ante te, sicut hypócritae fáciunt in synagógis, et in vicis, ut honorificéntur ab homínibus : Amen dico vobis, recepérunt mercédem suam. Te autem faciénte eleemósynam, nésciat sinístra tua, quid fáciat déxtera tua : ut sit eleemósyna tua in abscóndito, et Pater tuus, qui videt in abscóndito, reddet tibi.

Offertorium. ℣s. 118. Dómine vivífica me secúndum elóquium tuum : ut sciam testimónia tua.

Secreta.

SAcrifícium Dómine observántiae quadragesimális, quod offérimus, praesta quaesumus : ut tibi et mentes nostras reddat accéptas, et continéntiae promptióris nobis tríbuat facultátem. Per Dóminum.

Aliae Secretae, ut in Fer. IV. Cin. 71.

Communio. ℣s. 2. Servíte Dómino in timóre, et exsultáte ei cum tremóre : appreheéndite disciplínam, ne pereátis de via justa.

Postcommunio.

SPíritum nobis Dómine tuae caritátis infúnde : ut quos uno pane coelésti satiásti, tua fácias pietáte concórdes. Per Dñum.

Aliae Postcommuniones, ut in Feria IV. Cinerum. 71.

Super populum. Orémus. Humiliáte cápita vestra Deo.

Oratio.

GUére Dómine pópulum tuum, et ab ómnibus peccátis cleménter emúnda : quia nulla ei nocébit advérsitas, si nulla ei dominétur iníquitas. Per Dóminum.

Sabbato.

Statio ad S. Tryphonem.

Introitus. ℣s. 29.

AUdívit Dóminus, et misértus est mihi : Dóminus factus est adjútor meus. ℣s. ibíd. Exaltábo te Dómine, quóniam suscepísti me : nec delectásti inimícos meos super me. ℣. Glória Patri.

Oratio.

ADésto Dómine supplicatiónibus nostris : et concéde; ut hoc solémne jejúnium, quod animábus corporibúsque curándis salúbriter institútum est, devóto servítio celebrémus. Per Dóminum.

Aliae Orat. ut in Feria IV. Ciner. 70.

Léctio **Isaíae** Prophétae. Is. 58. c.

HAec dicit Dóminus Deus : Si abstúleris de médio tui caténam, et desíeris exténdere dígitum, et loqui quod non prodest. Cum effúderis esuriénti ánimam tuam, et ánimam afflíctam repléveris, oriétur in ténebris lux tua, et ténebrae tuae erunt sicut merídies. Et réquiem tibi dabit Dóminus semper, et implébit splendóribus ánimam tuam, et ossa tua liberábit, et eris quasi hortus irríguus, et sicut fons aquárum, cujus non defícient aquae. Et aedificabúntur in te desérta saeculórum : fundaménta generatiónis et generatiónis suscitábis : et vocáberis aedificátor sépium, avértens sémitas in quiétem. Si avérteris a sábbato pedem tuum, fácere voluntátem tuam in die sancto meo, et vocáveris sábbatum delicátum, et sanctum Dómini gloriósum, et glorificáveris eum dum non facis vias tuas, et non invenítur volúntas tua, ut loquáris sermónem : tunc delectáberis super Dómino, et sustóllam te super altitúdines terrae, et cibábo te hereditáte Jacob patris tui. Os enim Dómini locútum est.

Graduale. Ps. 26. Unam pétii a Dómino, hanc requíram, ut inhábitem in domo Dómini. ℣. Ut vídeam voluptátem Dómini : et prótegar a templo sancto ejus.

✠ Sequéntia **sancti Evangelii** secúndum Marcum. Marc. 6. f.

IN illo témpore : Cum sero esset, erat navis in médio mari, et Jesus solus in terra. Et videns discípulos suos laborántes in remigándo, (erat enim ventus contrárius eis) et circa quartam vigíliam noctis venit ad eos ámbulans supra mare : et volébat praeteríre eos. At illi ut vidérunt eum ambulántem supra mare, putavérunt phantásma esse, et exclamavérunt. Omnes enim vidérunt eum, et conturbáti sunt. Et statim locútus est cum eis, et dixit eis : Confídite, ego sum, nolíte timére. Et ascéndit ad illos in navim, et cessávit ventus. Et plus magis intra se stupébant : non enim intellexérunt de pánibus : erat enim cor eórum obcaecátum. Et cum transfretássent, venérunt in terram Genésareth, et applicuérunt. Cumque egréssi essent de navi, contínuo cognovérunt eum : et percurréntes univérsam regiónem illam, coepérunt in grabátis eos, qui se male habébant, circumférre, ubi audiébant eum esse. Et quocúmque introíbat, in vicos, vel in villas, aut civitátes, in platéis ponébant infírmos, et deprecabántur eum, ut vel fímbriam vestiménti ejus tángerent, et quotquot tangébant eum, salvi fiébant.

Offertorium. Ps. 118. Dómine vivífica me secúndum elóquium tuum : ut sciam testimónia tua.

Secreta.

SUscipe Dómine sacrifícium, cujus te voluísti dignánter immolatióne placári : praesta quaesumus; ut hujus operatióne mundáti, beneplácitum tibi no-

strae mentis offerámus afféctum. Per Dóminum.

Aliae Secretae, ut in Feria IV. Cinerum. 71.

Communio. ℣s. 2. Servíte Dómino in timóre, et exsultáte ei cum tremóre : appreheńdite disciplínam, ne pereátis de via justa.

Postcommunio.

COeléstis vitae múnere vegetáti, quaesumus Dómine : ut quod est nobis in praesénti vita mystérium, fiat aeternitátis auxílium. Per Dóminum.

Aliae Postcommuniones, ut in Feria IV. Cinerum. 71.

Super populum. Orémus. Humiliáte cápita vestra Deo.

Oratio.

FIdéles tui, Deus, per tua dona firméntur : ut éadem et percipiéndo requírant, et quaeréndo sine fine percípiant. Per Dóminum.

Dominica j. in Quadragesima.

Statio ad S. Joannem in Laterano.

Introitus. ℣s. 90.

INvocábit me, et ego exáudiam eum : eripiam eum, et glorificábo eum : longitúdine diérum adimplébo eum. ℣s. ibid. Qui hábitat in adjutório Altíssimi : in protectióne Dei coeli commorábitur. ℣. Glória Patri. **Oratio.**

DEus, qui Ecclésiam tuam ánnua quadragesimáli observatióne purificas : praesta familiae tuae; ut quod a te obtinére abstinéndo nititur, hoc bonis opéribus exsequátur. Per Dóminum.

Ad poscenda suffragia Sanctorum.

Oratio.

ACunctis nos, quaesumus Dómine, mentis et córporis defénde perículis : et, intercedénte beáta et gloriósa semper Vírgine Dei Genitríce María, cum beáto Joseph, beátis Apóstolis tuis Petro et Paulo, atque beáto N. et ómnibus Sanctis, salútem nobis tríbue benígnus et pacem; ut destrúctis adversitátibus et erróribus univérsis, Ecclésia tua secúra tibi sérviat libertáte.

Pro vivis et defunctis. Oratio.

OMnípotens sempitérne Deus, qui vivórum dominéris simul et mortuórum, omniúmque miseréris, quos tuos fide et ópere futúros esse praenóscis : te súpplices exorámus; ut pro quibus effúndere preces decrévimus, quosque vel praesens saeculum adhuc in carne rétinet, vel futúrum jam exútos córpore suscépit; intercedéntibus ómnibus Sanctis tuis, pietátis tuae cleméntia, ómnium delictórum suórum véniam consequántur. Per Dóminum.

Léctio **Epístolae** beáti Pauli Apóstoli ad Corínthios. 2. Cor. 6.

FRatres : Exhortámur vos ne in vácuum grátiam Dei recipiátis. Ait enim : Témpore accépto exaudívi te, et in die salútis

adjúvi te. Ecce nunc tempus acceptábile, ecce nunc dies salútis. Némini dantes ullam offensiónem, ut non vituperétur minístérium nostrum : sed in ómnibus exhibeámus nosmetípsos sicut Dei minístros in multa patiéntia, in tribulatiónibus, in necessitátibus, in angústiis, in plagis, in carcéribus, in seditiónibus, in labóribus, in vigíliis, in jejúniis, in castitáte, in sciéntia, in longanimitáte, in suavitáte, in Spíritu sancto, in caritáte non ficta, in verbo veritátis, in virtúte Dei, per arma justítiae a dextris, et a sinístris, per glóriam, et ignobilitátem, per infámiam, et bonam famam : ut seductóres, et veráces, sicut qui ignóti, et cógniti : quasi moriéntes, et ecce vívimus : ut castigáti, et non mortificáti : quasi tristes, semper autem gaudéntes : sicut egéntes, multos autem locupletántes : tamquam nihil habéntes, et ómnia possidéntes.

Graduale. ℣s. 90. Angelis suis Deus mandávit de te, ut custódiant te in ómnibus viis tuis. ℣. In mánibus portábunt te, ne umquam offéndas ad lápidem pedem tuum.

Tractus. Ibid. Qui hábitat in adjutório Altíssimi, in protectióne Dei coeli commorábitur. ℣. Dicet Dómino : Suscéptor meus es tu, et refúgium meum : Deus meus sperábo in eum. ℣. Quóniam ipse liberávit me de láqueo venántium, et a verbo áspero. ℣. Scápulis suis obumbrábit tibi, et sub pennis ejus sperábis. ℣. Scuto circúmdabit te véritas ejus : non timébis a timóre noctúrno. ℣. A sagítta volánte per diem, a negótio perambulánte in ténebris : a ruína et daemónio meridiáno. ℣. Cadent a látere tuo mille, et decem míllia a dextris tuis : tibi autem non appropinquábit. ℣. Quóniam Angelis suis mandávit de te, ut custódiant te in ómnibus viis tuis. ℣. In mánibus portábunt te, ne umquam offéndas ad lápidem pedem tuum. ℣. Super áspidem et basilíscum ambulábis, et conculcábis leónem et dracónem. ℣. Quóniam in me sperávit, liberábo eum : prótegam eum, quóniam cognóvit nomen meum. ℣. Invocábit me, et ego exáudiam eum : cum ipso sum in tribulatióne. ℣. Erípiam eum et glorificábo eum, longitúdine diérum adimplébo eum, et osténdam illi salutáre meum.

✠ Sequéntia **sancti Evangelii** secúndum Matthaeum. Matth. 4.

IN illo témpore : Ductus est Jesus in desértum a Spíritu, ut tentarétur a diábolo. Et cum jejunásset quadragínta diébus, et quadragínta nóctibus, póstea esúriit. Et accédens tentátor dixit ei : Si Fílius Dei es, dic ut lápides isti panes fiant. Qui respóndens dixit : Scriptum est : Non in solo pane vivit homo, sed in omni verbo, quod procédit de ore Dei. Tunc assúmpsit eum diábolus in sanctam civitátem, et státuit eum supra pinnáculum templi, et dixit ei : Si Fílius Dei es,

mitte te deórsum. Scriptum est enim : Quia Angelis suis mandávit de te, et in mánibus tollent te, ne forte offéndas ad lápidem pedem tuum. Ait illi Jesus : Rursum scriptum est : Non tentábis Dóminum Deum tuum. Iterum assúmpsit eum diábolus in montem excélsum valde : et osténdit ei ómnia regna mundi, et glóriam eórum, et dixit ei : Haec ómnia tibi dabo, si cadens adoráveris me. Tunc dicit ei Jesus : Vade Sátana : Scriptum est enim : Dóminum Deum tuum adorábis, et illi soli sérvies. Tunc relíquit eum diábolus : et ecce Angeli accessérunt, et ministrábant ei.

Credo.

Offertorium. ℣. 90. Scápulis suis obumbrábit tibi Dóminus, et sub pennis ejus sperábis : scuto circúmdabit te véritas ejus.

Secreta.

SAcrifícium quadragesimális inítii solémniter immolámus, te Dómine deprecántes : ut cum epulárum restrictióne carnálium, a nóxiis quoque voluptátibus temperémus. Per Dóminum.

Aliae Secretae.

EXáudi nos Deus salutáris noster : ut per hujus sacraménti virtútem, a cunctis nos mentis et córporis hóstibus tueáris; grátiam tríbuens in praesénti, et glóriam in futúro.

DEus, cui soli cógnitus est númerus electórum in supérna felicitáte locándus : tríbue quaesumus; ut, intercedéntibus ómnibus Sanctis tuis, universórum, quos in oratióne commendátos suscépimus, et ómnium fidélium nómina, beátae praedestinatiónis liber adscrípta retíneat. Per Dóminum.

Communio. ℣. 90. Scápulis suis obumbrábit tibi Dóminus, et sub pennis ejus sperábis : scuto circúmdabit te véritas ejus.

Postcommunio.

QUi nos Dómine sacraménti libátio sancta restáuret : et a vetustáte purgátos, in mystérii salutáris fáciat transíre consórtium. Per Dóminum.

Aliae Postcommuniones.

QUndet et múniat nos, quaesumus Dómine, divíni sacraménti munus oblátum : et, intercedénte beáta Vírgine Dei genitríce María, cum beáto Joseph, beátis Apóstolis tuis Petro et Paulo, atque beáto N. et ómnibus Sanctis; a cunctis nos reddat et perversitátibus expiátos, et adversitátibus expedítos.

PUrífícent nos, quaesumus omnípotens et miséricors Deus, sacraménta quae súmpsimus : et, intercedéntibus ómnibus Sanctis tuis, praesta; ut hoc tuum sacraméntum non sit nobis reátus ad poenam, sed intercéssio salutáris ad véniam : sit ablútio scélerum, sit fortitúdo fragílium, sit contra ómnia mundi perícula firmaméntum; sit vivórum atque mortuórum fidélium remíssio ómnium delictórum. Per Dóminum.

Feria ij.

Statio ad S. Petrum ad Vincula.

Introitus. Ps. 122.

SIcut óculi servórum in mánibus dominórum suórum : ita óculi nostri ad Dóminum Deum nostrum, donec misereátur nobis : miserére nobis Dómine, miserére nobis. Ps. ibid. Ad te levávi óculos meos : qui hábitas in coelis. ℣. Glória Patri.

Oratio.

CONvérte nos Deus salutáris noster : et ut nobis jejúnium quadragesimále profíciat, mentes nostras coeléstibus ínstrue disciplínis. Per Dóminum.

Aliae Orat. ut in Dominica praeced.

Léctio **Ezechielis** Prophétae.

Ezech. 34. r.

HAec dicit Dóminus Deus : Ecce ego ipse requíram oves meas, et visitábo eas. Sicut vísitat pastor gregem suum in die, quando fúerit in médio óvium suárum dissipatárum : sic visitábo oves meas, et liberábo eas de ómnibus locis, in quibus dispérsae fúerant in die nubis, et calíginis. Et edúcam eas de pópulis, et congregábo eas de terris, et indúcam eas in terram suam : et pascam eas in móntibus Israël, in rivis, et in cunctis sédibus terrae. In páscuis ubérrimis pascam eas, et in móntibus excélsis Israël erunt páscua eárum : ibi requiéscent in herbis viréntibus, et in páscuis pínguibus pascéntur super montes Israël. Ego pascam oves meas : et ego eas accubáre fáciam, dicit Dóminus Deus. Quod períerat, requíram, et quod abjéctum erat, redúcam; et quod confráctum fúerat, alligábo, et quod infírmum fúerat, consolidábo, et quod pingue et forte, custódiam : et pascam illas in judício, dicit Dóminus omnípotens.

Graduale. Ps. 83. Protéctor noster ádspice Deus, et réspice super servos tuos. ℣. Dómine Deus, exáudi preces servórum tuórum.

Tractus. Ps. 102. Dómine non secúndum peccáta nostra, quae fécimus nos : neque secúndum iniquitátes nostras retríbuas nobis. ℣. Ps. 78. Dómine ne memíneris iniquitátum nostrárum antiquárum, cito antícipent nos misericórdiae tuae : quia páuperes facti sumus nimis. ℣. (Hic genuflectitur.) Adjuva nos Deus salutáris noster : et propter glóriam nóminis tui Dómine líbera nos : et propítius esto peccátis nostris, propter nomen tuum.

✠ Sequéntia **sancti Evangelii** secúndum Matthaeum. Matth. 25. r.

IN illo témpore : Dixit Jesus discípulis suis : Cum vénerit Fílius hóminis in majestáte sua, et omnes ángeli cum eo, tunc sedébit super sedem majestátis suae : et congregabúntur ante eum omnes gentes, et separábit eos ab ínvicem, sicut pastorségregat oves ab haedis : et státuet oves quidem a dextris suis, haedos autem a sinístris. Tunc dicet

rex his, qui a dextris ejus erunt : Veníte benedícti Patris mei, possidéte parátum vobis regnum a constitutióne mundi. Esurívi enim, et dedístis mihi manducáre : sitívi, et dedístis mihi bíbere : hospes eram, et collegístis me : nudus, et cooperuístis me : infírmus, et visitástis me : in cárcere eram, et venístis ad me. Tunc respondébunt ei justi, dicéntes : Dómine, quando te vídimus esuriéntem, et pávimus te : sitiéntem, et dédimus tibi potum? quando autem te vídimus hóspitem, et collégimus te : aut nudum, et cooperúimus te? aut quando te vídimus infírmum : aut in cárcere, et vénimus ad te? Et respóndens rex, dicet illis : Amen dico vobis, quámdiu fecístis uni ex his frátribus meis mínimis, mihi fecístis. Tunc dicet et his, qui a sinístris erunt : Discédite a me maledícti in ignem aetérnum, qui parátus est diábolo, et ángelis ejus. Esurívi enim, et non dedístis mihi manducáre : sitívi, et non dedístis mihi potum : hospes eram, et non collegístis me : nudus, et non cooperuístis me : infírmus, et in cárcere, et non visitástis me. Tunc respondébunt ei et ipsi, dicéntes : Dómine, quando te vídimus esuriéntem, aut sitiéntem, aut hóspitem, aut nudum, aut infírmum, aut in cárcere, et non ministrávimus tibi? Tunc respondébit illis, dicens : Amen dico vobis : Quámdiu non fecístis uni de minóribus his, nec mihi fecístis. Et ibunt hi in supplícium aetérnum : justi autem in vitam aetérnam.

Offertorium. ps. 118. Levábo óculos meos, et considerábo mirabília tua Dómine, ut dóceas me justítias tuas : da mihi intellectum, et discam mandáta tua.

Secreta.

QUnera tibi Dómine obláta sanctífica : nosque a peccatórum nostrórum máculis emúnda. Per Dóminum nostrum Jesum Christum Fílium tuum : Qui tecum vivit et regnat.

Aliae Secretae, ut in Dominica praecedenti. 79.

Communio. matth. 25. Amen dico vobis, quod uni ex mínimis meis fecístis, mihi fecístis : veníte benedícti Patris mei, possidéte parátum vobis regnum ab inítio saeculi.

Postcommunio.

SAlutáris tui Dómine múnere satiáti, súpplices exorámus : ut cujus laetámur gustu, renovémur effectu. Per Dóminum nostrum Jesum Christum Fílium tuum : Qui tecum vivit et regnat.

Aliae Postcommuniones, ut in Dominica praecedenti. 79.

Super populum. Orémus. Humiliáte cápita vestra Deo.

Oratio.

ABsólve, quaesumus Dómine, nostrórum víncula peccatórum : et quidquid pro eis merémur, propitiátus avérte. Per Dóminum nostrum Jesum Christum Fílium tuum : Qui tecum vivit et regnat.

Feria iij.

Statio ad S. Anastasiam.

Introitus. ℣s. 89.

DOmine, refúgium factus es nobis a generatióne et progénie : a saeculo et in saeculum tu es. ℣s. ibid. Priúsquam montes fíerent, aut formarétur terra et orbis : a saeculo et usque in saeculum tu es Deus. ℣. Glória Patri.

Oratio.

RESpice Dómine famíliam tuam, et praesta : ut apud te mens nostra tuo desidério fúlgeat, quae se carnis maceratióne castígat. Per Dóminum.

Aliae Orationes, ut in Dominica praecedenti. 77.

Léctio **Isaíae** Prophétae. Is. 55. b.

IN diébus illis : Locútus est Isaías prophéta, dicens : Quaerite Dóminum, dum inveníri potest : invocáte eum, dum prope est. Derelínquat ímpius viam suam, et vir iníquus cogitatiónes suas, et revertátur ad Dóminum, et miserébitur ejus, et ad Deum nostrum : quóniam multus est ad ignoscéndum. Non enim cogitatiónes meae, cogitatiónes vestrae : neque viae vestrae, viae meae, dicit Dóminus. Quia sicut exaltántur coeli a terra, sic exaltátae sunt viae meae a viis vestris, et cogitatiónes meae a cogitatiónibus vestris. Et quómodo descéndit imber, et nix de coelo, et illuc ultra non revértitur, sed inébriat terram, et infúndit eam, et germináre eam facit, et dat semen serénti, et panem comedénti : sic erit verbum meum, quod egrediétur de ore meo : non revertétur ad me vácuum, sed fáciet quaecúmque vólui, et prosperábitur in his, ad quae misi illud : ait Dóminus omnípotens.

Graduale. ℣s. 140. Dirigátur orátio mea sicut incénsum in conspéctu tuo Dómine. ℣. Elevátio mánuum meárum, sacrifícium vespertínum.

✠ Sequéntia **sancti Evangelii** secúndum Matthaeum. Matth. 21. b.

IN illo témpore : Cum intrásset Jesus Jerosólymam, commóta est univérsa cívitas, dicens : Quis est hic? Pópuli autem dicébant : Hic est Jesus prophéta a Názareth Galilaeae. Et intrávit Jesus in templum Dei, et ejiciébat omnes vendéntes, et eméntes in templo, et mensas nummulariórum, et cáthedras vendéntium colúmbas evértit : et dicit eis : Scriptum est : Domus mea domus oratiónis vocábitur : vos autem fecístis illam spelúncam latrónum. Et accessérunt ad eum caeci, et claudi in templo : et sanávit eos. Vidéntes autem príncipes sacerdótum, et Scribae mirabília, quae fecit, et púeros clamántes in templo, et dicéntes : Hosánna fílio David : indignáti sunt, et dixérunt ei : Audis quid isti dicunt? Jesus autem dixit eis : Utique, numquam legístis : Quia ex ore infántium, et lacténtium perfecísti laudem? Et relíctis illis, ábiit foras

extra civitátem in Bethániam: ibíque mansit.

Offertorium. Ps. 30. In te sperávi Dómine: dixi: Tu es Deus meus, in mánibus tuis témpora mea.

Secreta.

OBlátis, quaesumus Dómine, placáre munéribus: et a cunctis nos defénde periculis. Per Dóminum.

Aliae Secretae, ut in Dominica praecedenti. 79.

Communio. Ps. 4. Cum invocárem te, exaudísti me, Deus justítiae meae: in tribulatióne dilatásti mihi: miserére mihi Dómine, et exáudi oratiónem meam.

Postcommunio.

QUaesumus, omnípotens Deus: ut illíus salutáris capiámus effectum, cujus per haec mystéria pignus accépimus. Per Dóminum.

Aliae Postcommuniones, ut in Dominica praecedenti. 79.

Super populum. Orémus. Humiliáte cápita vestra Deo.

Oratio.

AScéndant ad te, Dómine, preces nostrae: et ab Eccléstia tua cunctam repélle nequítiam. Per Dóminum.

Feria iv.
Quatuor Temporum Quadrag.

Statio ad S. Mariam majorem.

Introitus. Ps. 24.

REminíscere miseratiónum tuárum Dómine, et misericórdiae tuae, quae a saeculo sunt: ne umquam dominéntur nobis inimíci nostri: líbera nos Deus Israël ex ómnibus angústiis nostris. Ps. ibid. Ad te Dómine levávi ánimam meam: Deus meus, in te confído, non erubéscam. ℣. Glória Patri.

Post Kyrie eléison dicitur: Orémus. Flectámus génua. ℟. Leváte.

Oratio.

DReces nostras, quaesumus Dómine, cleménter exáudi: et contra cuncta nobis adversántia, déxteram tuae majestátis exténde. Per Dóminum.

Léctio libri Exodi. Exodi 24. r.

IN diébus illis: Dixit Dóminus ad Móysen: Ascénde ad me in montem, et esto ibi: dabóque tibi tábulas lapídeas, et legem, ac mandáta quae scripsi: ut dóceas fílios Israël. Surrexérunt Móyses, et Jósue miníster ejus: ascendénsque Móyses in montem Dei, senióribus ait: Exspectáte hic donec revertámur ad vos. Habétis Aaron et Hur vobíscum: si quid natum fúerit quaestiónis, referétis ad eos. Cumque ascendísset Móyses, opéruit nubes montem, et habitávit glória Dómini super Sínai, tegens illum nube sex diébus: séptimo autem die vocávit eum de médio calíginis. Erat autem spécies glóriae Dómini, quasi ignis ardens super vérticem montis in conspéctu filiórum Israël. Ingressúsque Móyses médium nébulae, ascéndit in montem: et fuit ibi quadragínta diébus, et quadragínta nóctibus.

Graduale. Ps. 24. Tribulatiónes cordis mei dilatátae sunt : de necessitátibus meis éripe me Dómine. ℣. Vide humilitátem meam, et labórem meum : et dimítte ómnia peccáta mea.

Hic non dicitur Flectámus génua, sed ℣. Dóminus vobíscum.

Orémus. **Oratio.**

DEvotiónem pópuli tui, quaesumus Dómine, benígnus inténde : ut qui per abstinéntiam macerántur in córpore, per fructum boni óperis reficiántur in mente. Per Dóminum.

Aliae Orationes, ut in Dominica praecedenti. 77.

Léctio libri **Regum.** 3. Reg. 19.

IN diébus illis : Venit Elías in Bersabée Juda, et dimísit ibi púerum suum, et perréxit in desértum, viam unius diéi. Cumque venísset, et sedéret subter unam juníperum, petívit ánimae suae ut morerétur, et ait : Súfficit mihi Dómine, tolle ánimam meam : neque enim mélior sum, quam patres mei. Projecítque se, et obdormívit in umbra juníperi : et ecce Angelus Dómini tétigit eum, et dixit illi : Surge, et cómede. Respéxit, et ecce ad caput suum subcinerícius panis, et vas aquae : comédit ergo, et bibit, et rursum obdormívit. Reversúsque est Angelus Dómini secúndo, et tétigit eum, dixítque illi : Surge, cómede : grandis enim tibi restat via. Qui cum surrexísset, comédit et bibit, et ambulávit in fortitúdine cibi illíus quadragínta diébus, et quadragínta nóctibus, usque ad montem Dei Horeb.

Tractus. Ps. 24. De necessitátibus meis éripe me Dómine : vide humilitátem meam, et labórem meum : et dimítte ómnia peccáta mea. ℣. Ad te Dómine levávi ánimam meam : Deus meus, in te confído, non erubéscam : neque irrídeant me inimíci mei. ℣. Etenim univérsi qui te exspéctant, non confundéntur : confundántur omnes faciéntes vana.

✠ Sequéntia **sancti Evangelii** secúndum Matthaeum. Matth. 12. c.

IN illo témpore : Respondérunt Jesu quidam de Scribis et Pharisaeis, dicéntes : Magíster, vólumus a te signum vidére. Qui respóndens ait illis : Generátio mala, et adúltera signum quaerit : et signum non dábitur ei, nisi signum Jonae prophétae. Sicut enim fuit Jonas in ventre ceti tribus diébus, et tribus nóctibus; sic erit Fílius hóminis in corde terrae tribus diébus, et tribus nóctibus. Viri Ninivítae surgent in judício cum generatióne ista, et condemnábunt eam : quia poeniténtiam egérunt in praedicatióne Jonae. Et ecce plus quam Jonas hic. Regína austri surget in judício cum generatióne ista, et condemnábit eam : quia venit a fínibus terrae audíre sapiéntiam Salomónis, et ecce plus quam Sálomon hic. Cum autem immúndus spíritus exíerit ab hómine, ámbulat per loca árida, quae-

rens réquiem, et non ínvenit. Tunc dicit : Revértar in domum meam, unde exívi. Et véniens ínvenit eam vacántem, scopis mundátam, et ornátam. Tunc vadit, et assúmit septem álios spíritus secum nequióres se, et intrántes hábitant ibi : et fiunt novíssima hóminis illíus pejóra prióribus. Sic erit et generatióni huic péssimae. Adhuc eo loquénte ad turbas, ecce mater ejus, et fratres stabant foris, quaeréntes loqui ei. Dixit autem ei quidam : Ecce mater tua, et fratres tui foris stant quaeréntes te. At ipse respóndens dicénti sibi, ait : Quae est mater mea, et qui sunt fratres mei? Et exténdens manum in discípulos suos, dixit : Ecce mater mea, et fratres mei. Quicúmque enim fécerit voluntátem Patris mei, qui in coelis est : ipse meus frater, et soror, et mater est.

Offertorium. ℣s. 118. Meditábor in mandátis tuis, quae diléxi valde : et levábo manus meas ad mandáta tua, quae diléxi.

Secreta.

HOstias tibi Dómine placatiónis offérimus : ut et delícta nostra miserátus absólvas, et nutántia corda tu dírigas. Per Dóminum.

Aliae Secretae, ut in Dominica praecedenti. 79.

Communio. ℣s. 5. Intéllige clamórem meum : inténde voci oratiónis meae, rex meus, et Deus meus : quóniam ad te orábo Dómine.

Postcommunio.

QUi Dómine perceptióne sacraménti, et a nostris mundémur occúltis, et ab hóstium liberémur insídiis. Per Dóminum.

Aliae Postcommuniones, ut in Dominica praecedenti. 79.

Super populum. Orémus. Humiliáte cápita vestra Deo.

Oratio.

QUentes nostras, quaesumus Dómine, lúmine tuae claritátis illústra : ut vidére possímus, quae agénda sunt; et quae recta sunt, ágere valeámus. Per Dóminum.

Feria v.

Statio ad S. Laurentium in Paneperna.

Introitus. ℣s. 95.

CONféssio et pulchritúdo in conspéctu ejus : sánctitas et magnificéntia in sanctificatióne ejus. ℣s. ibid. Cantáte Dómino cánticum novum : cantáte Dómino omnis terra. ℣. Glória Patri.

Oratio.

DEvotiónem pópuli tui, quaesumus Dómine, benígnus inténde : ut qui per abstinéntiam macerántur in córpore, per fructum boni óperis reficiántur in mente. Per Dóminum.

Aliae Orationes, ut in Dominica praecedenti. 77.

Léctio **Ezechielis** Prophétae. Ezech. 18.

IN diébus illis : Factus est sermo Dómini ad me, dicens : Quid est quod inter vos parábolam vértitis in provérbium istud

in terra Israël, dicéntes : Patres comedérunt uvam acérbam, et dentes filiórum obstupéscunt? Vivo ego, dicit Dóminus Deus, si erit ultra vobis parábola haec in provérbium in Israël. Ecce omnes ánimae, meae sunt : ut ánima patris, ita et ánima fílii mea est : ánima, quae peccáverit, ipsa moriétur. Et vir si fúerit justus, et fécerit judícium, et justítiam, in móntibus non coméderit, et óculos suos non leváverit ad idóla domus Israël : et uxórem próximi sui non violáverit, et ad mulíerem menstruátam non accésserit : et hóminem non contristáverit : pignus debitóri reddíderit, per vim nihil rapúerit : panem suum esuriénti déderit, et nudum operúerit vestiménto : ad usúram non commodáverit, et ámplius non accéperit : ab iniquitáte avérterit manum suam, et judícium verum fécerit inter virum et virum : in praecéptis meis ambuláverit, et judícia mea custodíerit ut fáciat veritátem : hic justus est, vita vivet, ait Dóminus omnípotens.

Graduale. Ps. 16. Custódi me Dómine, ut pupíllam óculi : sub umbra alárum tuárum prótege me. ℣. De vultu tuo judícium meum pródeat : óculi tui vídeant aequitátem.

✠ Sequéntia **sancti Evangélii** secúndum Matthaeum. Matth. 15. c. IN illo témpore : Egréssus Jesus secéssit in partes Tyri, et Sidónis. Et ecce múlier Chananaea a fínibus illis egréssa clamávit, dicens ei : Miserére mei Dómine fili David : fília mea male a daemónio vexátur. Qui non respóndit ei verbum. Et accedéntes discípuli ejus rogábant eum dicéntes : Dimítte eam : quia clamat post nos. Ipse autem respóndens, ait : Non sum missus nisi ad oves, quae periérunt domus Israël. At illa venit, et adorávit eum, dicens : Dómine, ádjuva me. Qui respóndens ait : Non est bonum súmere panem filiórum, et míttere cánibus. At illa dixit : Etiam Dómine : nam et catélli edunt de micis, quae cadunt de mensa dominórum suórum. Tunc respóndens Jesus, ait illi : O múlier, magna est fides tua : fiat tibi sicut vis. Et sanáta est fília ejus ex illa hora.

Offertorium. Ps. 33. Immíttet Angelus Dómini in circúitu timéntium eum, et erípiet eos : gustáte, et vidéte, quóniam suávis est Dóminus.

Secreta. SAcrifícia, Dómine quaesumus, propítius ista nos salvent, quae medicinálibus sunt institúta jejúniis. Per Dóminum.

Aliae Secretae, ut in Dominica praecedenti. 79.

Communio. Joann. 6. Panis, quem ego dédero, caro mea est pro saeculi vita.

Postcommunio. GUórum nos Dómine largitáte donórum, et temporálibus attólle praesídiis, et rénova sempitérnis. Per Dóminum nostrum Jesum Christum.

Aliae Postcommuniones, ut in Dominica praecedenti. 79.

Super populum. Orémus. Humiliáte cápita vestra Deo.

Oratio.

DA, quaesumus Dómine, pópulis Christiánis : et quae profiténtur agnóscere, et coeléste munus dilígere, quod frequéntant. Per Dóminum.

Feria vj.
Quatuor Temporum Quadrag.

Statio ad SS. duodecim Apostolos.

Introitus. Ps. 24.

DE necessitátibus meis éripe me Dómine : vide humilitátem meam, et labórem meum, et dimítte ómnia peccáta mea. Ps. ibid. Ad te Dómine levávi ánimam meam : Deus meus in te confído, non erubéscam. ℣. Glória Patri.

Oratio.

ESto Dómine propítius plebi tuae : et quam tibi facis esse devótam, benígno réfove miserátus auxílio. Per Dóminum.

Aliae Orationes, ut in Dominica praecedenti. 77.

Léctio Ezechielis Prophétae.
Ezech. 18. d.

HAec dicit Dóminus Deus : Anima, quae peccáverit, ipsa moriétur : fílius non portábit iniquitátem patris, et pater non portábit iniquitátem fílii : justítia justi super eum erit, et impíetas ímpii erit super eum. Si autem ímpius égerit poeniténtiam ab ómnibus peccátis suis, quae operátus est, et custodíerit ómnia praecépta mea, et fécerit judícium, et justítiam : vita vivet, et non moriétur. Omnium iniquitátum ejus, quas operátus est, non recordábor : in justítia sua, quam operátus est, vivet. Numquid voluntátis meae est mors ímpii, dicit Dóminus Deus, et non ut convertátur a viis suis, et vivat? Si autem avérterit se justus a justítia sua, et fécerit iniquitátem secúndum omnes abominatiónes, quas operári solet ímpius, numquid vivet? omnes justítiae ejus, quas fécerat, non recordabúntur : in praevaricatióne, qua praevaricátus est, et in peccáto suo, quod peccávit, in ipsis moriétur. Et dixístis : Non est aequa via Dómini. Audíte ergo domus Israël : Numquid via mea non est aequa, et non magis viae vestrae pravae sunt? Cum enim avérterit se justus a justítia sua, et fécerit iniquitátem, moriétur in eis : in injustítia, quam operátus est, moriétur. Et cum avérterit se ímpius ab impietáte sua, quam operátus est, et fécerit judícium, et justítiam : ipse ánimam suam vivificábit. Consíderans enim, et avértens se ab ómnibus iniquitátibus suis, quas operátus est, vita vivet, et non moriétur, ait Dóminus omnípotens.

Graduale. Ps. 85. Salvum fac servum tuum, Deus meus, sperántem in te. ℣. Auribus pércipe Dómine oratiónem meam.

Tractus. Ps. 102. Dómine non secúndum peccáta nostra, quae fécimus nos : neque secúndum iniquitátes nostras retríbuas nobis. ℣. Ps. 78. Dómine ne memíneris iniquitátum nostrárum antiquárum, cito antícipent nos misericórdiae tuae : quia páuperes facti sumus nimis. ℣. (Hic genuflectitur.) Adjuva nos Deus salutáris noster : et propter glóriam nóminis tui Dómine líbera nos : et propítius esto peccátis nostris, propter nomen tuum.

✠ Sequéntia **sancti Evangelii** secúndum Joánnem. Joann. 5.

IN illo témpore : Erat dies festus Judaeórum, et ascéndit Jesus Jerosólymam. Est autem Jerosólymis Probática piscína, quae cognominátur Hebráice Bethsáida, quinque pórticus habens. In his jacébat multitúdo magna languéntium, caecórum, claudórum, aridórum exspectántium aquae motum. Angelus autem Dómini descendébat secúndum tempus in piscínam : et movebátur aqua. Et qui prior descendísset in piscínam post motiónem aquae, sanus fiébat a quacúmque detinebátur infirmitáte. Erat autem quidam homo ibi trigínta et octo annos habens in infirmitáte sua. Hunc cum vidísset Jesus jacéntem, et cognovísset quia jam multum tempus habéret, dicit ei : Vis sanus fíeri? Respóndit ei lánguidus : Dómine, hóminem non hábeo, ut cum turbáta fúerit aqua, mittat me in piscínam : dum vénio enim ego, álius ante me descéndit. Dicit ei Jesus : Surge, tolle grabátum tuum, et ámbula. Et statim sanus factus est homo ille : et sústulit grabátum suum, et ambulábat. Erat autem sábbatum in die illo. Dicébant ergo Judaei illi, qui sanátus fúerat : Sábbatum est, non licet tibi tóllere grabátum tuum. Respóndit eis : Qui me sanum fecit, ille mihi dixit : Tolle grabátum tuum, et ámbula. Interrogavérunt ergo eum : Quis est ille homo, qui dixit tibi, Tolle grabátum tuum, et ámbula? Is autem, qui sanus fúerat efféctus, nesciébat quis esset. Jesus enim declinávit a turba constitúta in loco. Póstea invénit eum Jesus in templo, et dixit illi : Ecce sanus factus es : jam noli peccáre, ne detérius tibi áliquid contíngat. Abiit ille homo, et nuntiávit Judaeis quia Jesus esset, qui fecit eum sanum.

Offertorium. Ps. 102. Bénedic ánima mea Dómino, et noli oblivísci omnes retributiónes ejus : et renovábitur, sicut áquilae, juvéntus tua.

Secreta.

SUscipe, quaesumus Dómine, múnera nostris oblàta servítiis : et tua propítius dona sanctífica. Per Dóminum.

Aliae Secretae, ut in Dominica praecedenti. 79.

Communio. Ps. 6. Erubéscant, et conturbéntur omnes inimíci mei : avertántur retrórsum, et erubéscant valde velóciter.

Postcommunio.

PEr hujus Dómine operatiónem mystérii, et vítia nostra purgéntur, et justa desidéria compleántur. Per Dóminum.

Aliae Postcommuniones, ut in Dominica praecedenti. 79.

Super populum. Orémus. Humiliáte cápita vestra Deo.

Oratio.

EXáudi nos miséricors Deus : et méntibus nostris grátiae tuae lumen osténde. Per Dóminum.

Sabbato Quatuor Temporum Quadrag.

Statio ad S. Petrum.

Introitus. Ps. 87.

INtret orátio mea in conspéctu tuo : inclína aurem tuam ad precem meam Dómine. Ps. ibid. Dómine Deus salútis meae : in die clamávi, et nocte coram te. ℣. Glória Patri.

Post Kyrie eléison dicitur : Orémus. Flectámus génua. ℟. Leváte.

Oratio.

POpulum tuum, quaesumus Dómine, propítius réspice : atque ab eo flagélla tuae iracúndiae cleménter avérte. Per Dóminum.

Léctio libri **Deuteronomii.** Deut. 26. c.

IN diébus illis : Locútus est Móyses ad pópulum, dicens : Quando compléveris décimam cunctárum frugum tuárum, loquéris in conspéctu Dómini Dei tui : Abstuli quod sanctificátum est de domo mea, et dedi illud Levítae et ádvenae, et pupíllo ac víduae, sicut jussísti mihi : non praeterívi mandáta tua, nec sum oblítus impérii tui. Obedívi voci Dómini Dei mei, et feci ómnia sicut praecepísti mihi. Réspice de sanctuário tuo, et de excélso coelórum habitáculo, et bénedic pópulo tuo Israël, et terrae, quam dedísti nobis, sicut jurásti pátribus nostris, terrae lacte et melle manánti. Hódie Dóminus Deus tuus praecépit tibi ut fácias mandáta haec atque judícia : et custódias et ímpleas ex toto corde tuo, et ex tota ánima tua. Dóminum elegísti hódie, ut sit tibi Deus, et ámbules in viis ejus, et custódias ceremónias illíus, et mandáta atque judícia, et obédias ejus império. Et Dóminus elégit te hódie, ut sis ei pópulus peculiáris, sicut locútus est tibi, et custódias ómnia praecépta illíus : et fáciat te excelsiórem cunctis géntibus quas creávit, in laudem, et nomen, et glóriam suam : ut sis pópulus sanctus Dómini Dei tui, sicut locútus est.

Graduale. Ps. 78. Propítius esto Dómine peccátis nostris : ne quando dicant gentes : Ubi est Deus eórum? ℣. Adjuva nos Deus salutáris noster : et propter honórem nóminis tui Dómine líbera nos.

Orémus. Flectámus génua. ℟. Leváte.

Oratio.

PRotéctor noster ádspice Deus : ut qui malórum nostrórum póndere prémimur, percépta misericórdia, líbera tibi mente famulémur. Per Dñum.

Léctio libri **Deuteronomii.** Deut. 11. c.

IN diébus illis : Dixit Móyses fíliis Israël : Si custodiéritis mandáta quae ego praecípio vobis, et fecéritis ea, ut diligátis Dóminum Deum vestrum, et ambulétis in ómnibus viis ejus, adhaeréntes ei, dispérdet Dóminus omnes gentes istas ante fáciem vestram, et possidébitis eas, quae majóres et fortióres vobis sunt. Omnis locus, quem calcáverit pes vester, vester erit. A desérto, et a Líbano, a flúmine magno Euphráte usque ad mare occidentále erunt términi vestri. Nullus stabit contra vos : terrórem vestrum et formídinem dabit Dóminus Deus vester super omnem terram quam calcatúri estis, sicut locútus est vobis Dóminus Deus vester.

Graduale. Ps. 83. Protéctor noster ádspice Deus, et réspice super servos tuos. ℣. Dómine Deus virtútum, exáudi preces servórum tuórum.

Orémus. Flectámus génua. ℟. Leváte. Oratio.

ADésto, quaesumus Dómine, supplicatiónibus nostris : ut esse, te largiénte, mereámur et inter próspera húmiles, et inter advérsa secúri. Per Dóminum.

Léctio libri **Machabaeorum.** 2. Mach. 1. c.

IN diébus illis : Oratiónem faciébant omnes sacerdótes, dum consummarétur sacrifícium, Jónatha inchoánte, céteris autem respondéntibus. Et Nehemíae erat orátio hunc habens modum : Dómine Deus ómnium creátor, terríbilis, et fortis, justus, et miséricors, qui solus es bonus rex, solus praestans, solus justus, et omnípotens, et aetérnus, qui líberas Israël de omni malo, qui fecísti patres eléctos, et sanctificásti eos : áccipe sacrifícium pro univérso pópulo tuo Israël, et custódi partem tuam, et sanctífica : ut sciant gentes quia tu es Deus noster.

Graduale. Ps. 89. Convértere Dómine aliquántulum, et deprecáre super servos tuos. ℣. Dómine refúgium factus es nobis : a generatióne et progénie.

Orémus. Flectámus génua. ℟. Leváte. Oratio.

PReces pópuli tui, quaesumus Dómine, cleménter exáudi : ut qui juste pro peccátis nostris afflígimur, pro tui nóminis glória misericórditer liberémur. Per Dóminum.

Léctio libri **Sapientiae.** Eccli. 36.

MIserére nostri Deus ómnium, et réspice nos, et osténde nobis lucem miseratiónum tuárum : et immítte timórem tuum super gentes, quae non exquisiérunt te, ut cognóscant quia

non est Deus nisi tu, et enárrent magnália tua. Alleva manum tuam super gentes aliénas, ut vídeant poténtiam tuam. Sicut enim in conspéctu eórum sanctificátus es in nobis, sic in conspéctu nostro magnificáberis in eis, ut cognóscant te, sicut et nos cognóvimus quóniam non est Deus praeter te Dómine. Innova signa, et immúta mirabília. Glorífica manum, et bráchium dextrum. Excita furórem, et effúnde iram. Tolle adversárium, et afflíge inimícum. Festína tempus, et meménto finis, ut enárrent mirabília tua, Dómine Deus noster.

Graduale. Ps. 140. Dirigátur orátio mea, sicut incénsum in conspéctu tuo, Dómine. ℣. Elevátio mánuum meárum sacrifícium vespertínum.

Orémus. Flectámus génua. ℟. Leváte.

Oratio.

ACtiónes nostras, quaesumus Dómine, adspirándo praeveni, et adjuvándo proséquere : ut cuncta nostra orátio et operátio a te semper incípiat, et per te coepta finiátur. Per Dóminum.

Léctio **Danielis** Prophétae. Dan. 3. c.

IN diébus illis : Angelus Dómini descéndit cum Azaría, et sóciis ejus in fornácem : et excússit flammam ignis de fornáce, et fecit médium fornácis quasi ventum roris flantem. Flamma autem effundebátur super fornácem cúbitis quadragínta novem : et erúpit, et incéndit quos réperit juxta fornácem de Chaldaeis minístros regis, qui eam incendébant. Et non tétigit eos omníno ignis, neque contristávit, nec quidquam moléstiae íntulit. Tunc hi tres quasi ex uno ore laudábant, et glorificábant, et benedicébant Deum in fornáce, dicéntes :

Hic non respondetur Deo grátias.

Hymnus. Dan. ibidem.

BEnedíctus es Dómine Deus patrum nostrórum. Et laudábilis et gloriósus in saecula.

Et benedíctum nomen glóriae tuae, quod est sanctum. Et laudábile et gloriósum in saecula.

Benedíctus es in templo sancto glóriae tuae. Et laudábilis et gloriósus in saecula.

Benedíctus es super thronum sanctum regni tui. Et laudábilis et gloriósus in saecula.

Benedíctus es super sceptrum divinitátis tuae. Et laudábilis et gloriósus in saecula.

Benedíctus es qui sedes super Chérubim, íntuens abyssos. Et laudábilis et gloriósus in saecula.

Benedíctus es qui ámbulas super pennas ventórum, et super undas maris. Et laudábilis et gloriósus in saecula.

Benedícant te omnes Angeli, et Sancti tui. Et laudent te, et glorífícent in saecula.

Benedícant te coeli, terra, mare, et ómnia quae in eis sunt. Et laudent te, et glorífícent in saecula.

Glória Patri, et Fílio, et Spirítui sancto. Et laudábili et glorióso in saecula.

Sicut erat in princípio, et nunc, et semper : et in saecula saeculórum. Amen. Et laudábili et glorióso in saecula.

Benedíctus es Dómine Deus patrum nostrórum. Et laudábilis et gloriósus in saecula.

Hic non dicitur Flectámus génua, sed ℣. Dóminus vobíscum.

Orémus. **Oratio.**

DEus, qui tribus púeris mitigásti flammas ígnium : concéde propítius; ut nos fámulos tuos non exúrat flamma vitiórum. Per Dóminum.

Aliae Orationes, ut in Dominica praecedenti, 77. vel infra. 93.

Léctio **Epístolae** beáti Pauli Apóstoli ad Thessalonicénses. 1. Thess. 5. c.

FRatres : Rogámus vos, corrípite inquiétos, consolámini pusillánimes, suscípite infírmos, patiéntes estóte ad omnes. Vidéte ne quis malum pro malo alícui reddat : sed semper quod bonum est sectámini in ínvicem, et in omnes. Semper gaudéte. Sine intermissióne oráte. In ómnibus grátias ágite : haec est enim volúntas Dei in Christo Jesu in ómnibus vobis. Spíritum nolíte exstínguere. Prophetías nolíte spérnere. Omnia autem probáte : quod bonum est tenéte. Ab omni spécie mala abstinéte vos. Ipse autem Deus pacis sanctíficet vos per ómnia : ut ínteger spíritus vester, et ánima, et corpus sine queréla in advéntu Dómini nostri Jesu Christi servétur.

Tractus. Ps. 116. Laudáte Dóminum omnes gentes : et collaudáte eum omnes pópuli. ℣. Quóniam confirmáta est super nos misericórdia ejus : et véritas Dómini manet in aetérnum.

✠ Sequéntia **sancti Evangelii** secúndum Matthaeum. Matth. 17.

IN illo témpore : Assúmpsit Jesus Petrum, et Jacóbum, et Joánnem fratrem ejus, et duxit illos in montem excélsum seórsum : et transfigurátus est ante eos. Et resplénduit fácies ejus sicut sol : vestiménta autem ejus facta sunt alba sicut nix. Et ecce apparuérunt illis Móyses, et Elías cum eo loquéntes. Respóndens autem Petrus, dixit ad Jesum : Dómine, bonum est nos hic esse : si vis, faciámus hic tria tabernácula, tibi unum, Móysi unum, et Elíae unum. Adhuc eo loquénte, ecce nubes lúcida obumbrávit eos. Et ecce vox de nube, dicens : Hic est Fílius meus diléctus, in quo mihi bene complácui : ipsum audíte. Et audiéntes discípuli cecidérunt in fáciem suam, et timuérunt valde. Et accéssit Jesus, et tétigit eos : dixítque eis : Súrgite, et nolíte timére. Levántes autem óculos suos, néminem vidérunt, nisi solum Jesum. Et descendéntibus illis de monte, praecépit eis Jesus, dicens : Némini dixéritis visiónem, donec Fílius hóminis a mórtuis resúrgat.

Offertorium. Ps. 87. Dómine Deus salútis meae, in die clamávi, et

nocte coram te : intret orátio mea in conspéctu tuo Dómine.

Secreta.

DRaeséntibus sacrifíciis, quaesumus Dómine, jejúnia nostra sanctífica : ut quod observántia nostra profitétur extrínsecus, intérius operétur. Per Dóminum.

Aliae Secretae, ut in Dominica praecedenti. 79.

Communio. Ps. 7. Dómine Deus meus in te sperávi, líbera me ab ómnibus persequéntibus me, et éripe me. **Postcommunio.**

SAnctificatiónibus tuis omnípotens Deus, et vítia nostra curéntur, et remédia nobis aetérna provéniant. Per Dóminum.

Aliae Postcommuniones, ut in Dominica praecedenti. 79.

Super populum. Orémus. Humiliáte cápita vestra Deo. **Oratio.**

EIdéles tuos Deus benedíctio desideráta confírmet : quae eos et a tua voluntáte numquam fáciat discrepáre, et tuis semper indúlgeat benefíciis gratulári. Per Dóminum.

Dominica ij. in Quadragesima.

Statio ad S. Mariam in Domnica.

Introitus. Ps. 24.

REmíniscere miseratiónum tuárum Dómine, et misericórdiae tuae, quae a saeculo sunt : ne umquam domináentur nobis inimíci nostri : líbera nos Deus Israël ex ómnibus angústiis nostris. Ps. ibid. Ad te Dómine levávi ánimam meam : Deus meus in te confído, non erubéscam. ℣. Glória Patri. **Oratio.**

DEus, qui cónspicis omni nos virtúte destítui : intérius exteriúsque custódi; ut ab ómnibus adversitátibus muniámur in córpore, et a pravis cogitatiónibus mundémur in mente. Per Dñum.

Ad poscenda suffragia Sanctorum.

Oratio.

ACunctis nos, quaesumus Dómine, mentis et córporis defénde perículis : et, intercedénte beáta et gloriósa semper Vírgine Dei Genitríce María, cum beáto Joseph, beátis Apóstolis tuis Petro et Paulo, atque beáto N. et ómnibus Sanctis, salútem nobis tríbue benígnus et pacem; ut, destrúctis adversitátibus et erróribus univérsis, Ecclésia tua secúra tibi sérviat libertáte.

Pro vivis et defunctis. Oratio.

OMnípotens sempitérne Deus, qui vivórum domináris simul et mortuórum, omniúmque miseréris, quos tuos fide et ópere futúros esse praenóscis : te súpplices exorámus; ut pro quibus effúndere preces decrévimus, quosque vel praesens saeculum adhuc in carne rétinet, vel futúrum jam exútos córpore suscépit; intercedéntibus ómnibus Sanctis tuis, pietátis tuae cleméntia, ómnium delictórum suórum véniam consequántur. Per Dóminum.

Léctio **Epístolae** beáti Pauli Apóstoli ad Thessalonicénses. 1.Thess.4.

FRatres : Rogámus vos et obsecrámus in Dómino Jesu, ut quemádmodum accepístis a nobis quómodo opórteat vos ambuláre, et placére Deo, sic et ambulétis, ut abundétis magis. Scitis enim quae praecépta déderim vobis per Dóminum Jesum. Haec est enim volúntas Dei, sanctificátio vestra : ut abstineátis vos a fornicatióne, ut sciat unusquísque vestrum vas suum possidére in sanctificatióne, et honóre : non in passióne desidérii, sicut et gentes, quae ignórant Deum : et ne quis supergrediátur, neque circumvéniat in negótio fratrem suum : quóniam vindex est Dóminus de his ómnibus, sicut praedíximus vobis, et testificáti sumus. Non enim vocávit nos Deus in immundítiam, sed in sanctificatiónem : in Christo Jesu Dómino nostro.

Graduale. Ps. 24. Tribulatiónes cordis mei dilatátae sunt : de necessitátibus meis éripe me Dómine. ℣. Vide humilitátem meam, et labórem meum : et dimítte ómnia peccáta mea.

Tractus. Ps. 105. Confitémini Dómino, quóniam bonus : quóniam in saeculum misericórdia ejus. ℣. Quis loquétur poténtias Dómini : audítas fáciet omnes laudes ejus? ℣. Beáti qui custódiunt judícium, et fáciunt justítiam in omni témpore. ℣. Meménto nostri Dómine in beneplácito pópuli tui : vísita nos in salutári tuo.

✠ Sequéntia **sancti Evangelii** secúndum Matthaeum. Matth. 17.

IN illo témpore : Assúmpsit Jesus Petrum, et Jacóbum, et Joánnem fratrem ejus, et duxit illos in montem excélsum seórsum : et transfigurátus est ante eos. Et resplénduit fácies ejus sicut sol : vestiménta autem ejus facta sunt alba sicut nix. Et ecce apparuérunt illis Móyses, et Elías cum eo loquéntes. Respóndens autem Petrus, dixit ad Jesum : Dómine, bonum est nos hic esse : si vis, faciámus hic tria tabernácula, tibi unum, Móysi unum, et Elíae unum. Adhuc eo loquénte, ecce nubes lúcida obumbrávit eos. Et ecce vox de nube, dicens : Hic est Fílius meus diléctus, in quo mihi bene complácui : ipsum audíte. Et audiéntes discípuli cecidérunt in fáciem suam, et timuérunt valde. Et accéssit Jesus, et tétigit eos : dixítque eis : Súrgite, et nolíte timére. Levántes autem óculos suos, néminem vidérunt, nisi solum Jesum. Et descendéntibus illis de monte, praecépit eis Jesus, dicens : Némini dixéritis visiónem, donec Fílius hóminis a mórtuis resúrgat. Credo.

Offertorium. Ps. 118. Meditábor in mandátis tuis, quae diléxi valde : et levábo manus meas ad mandáta tua, quae diléxi.

Secreta.

SAcrifíciis praeséntibus, Dómine quaesumus, inténde placátus : ut et devotióni nostrae profíciant, et salúti. Per Dñum.

Aliae Secretae.

EXáudi nos Deus salutáris noster : ut per hujus sacraménti virtútem, a cunctis nos mentis et córporis hóstibus tueáris; grátiam tríbuens in praesénti, et glóriam in futúro.

DEus, cui soli cógnitus est número electórum in supérna felicitáte locándus : tríbue, quaesumus; ut, intercedéntibus ómnibus Sanctis tuis, universórum, quos in oratióne commendátos suscépimus, et ómnium fidélium nómina, beátae praedestinatiónis liber adscrípta retíneat. Per Dóminum.

Communio. ℣. 5. Intéllige clamórem meum : inténde voci oratiónis meae, rex meus, et Deus meus : quóniam ad te orábo Dómine.

Postcommunio.

SUpplices te rogámus, omnípotens Deus : ut quos tuis réficis sacraméntis, tibi étiam plácitis móribus dignánter deservíre concédas. Per Dóminum.

Aliae Postcommuniones.

QUndet et múniat nos, quaesumus Dómine, divíni sacraménti munus oblátum : et, intercedénte beáta Vírgine Dei Genitríce María, cum beáto Joseph, beátis Apóstolis tuis Petro et Paulo, atque beáto N. et ómnibus Sanctis; a cunctis nos reddat et perversitátibus expiátos, et adversitátibus expedítos.

DUrífícent nos, quaesumus omnípotens et misércors Deus, sacraménta quae súmpsimus : et, intercedéntibus ómnibus Sanctis tuis, praesta; ut hoc tuum sacraméntum non sit nobis reátus ad poenam, sed intercéssio salutáris ad véniam : sit ablútio scélerum, sit fortitúdo fragílium, sit contra ómnia mundi perícula firmaméntum; sit vivórum atque mortuórum fidélium remíssio ómnium delictórum. Per Dñum.

Feria ij.

Statio ad S. Clementem.

Introitus. ℣. 25.

REdime me Dómine, et miserére mei : pes enim meus stetit in via recta : in eccléssiis benedícam Dóminum. ℣. ibid. Júdica me Dómine, quóniam ego in innocéntia mea ingréssus sum : et in Dómino sperans, non infirmábor. ℣. Glória Patri.

Oratio.

PRaesta, quaesumus omnípotens Deus : ut família tua, quae se, affligéndo carnem, ab aliméntis ábstinet; sectándo justítiam, a culpa jejúnet. Per Dñum.

Aliae Orationes, ut in Dominica praecedenti. 93.

Léctio **Danielis** Prophétae. Dan. 9. d.

IN diébus illis : Orávit Dániel Dóminum, dicens : Dómine Deus noster, qui eduxísti pópulum tuum de terra Ægypti in manu forti, et fecísti tibi nomen secúndum diem hanc : peccávimus, iniquitátem fécimus Dómine in omnem justítiam tuam :

avertátur óbsecro ira tua, et furor tuus a civitáte tua Jerúsalem, et monte sancto tuo. Propter peccáta enim nostra, et iniquitátes patrum nostrórum, Jerúsalem, et pópulus tuus in oppróbrium sunt ómnibus per circúitum nostrum. Nunc ergo exáudi Deus noster oratiónem servi tui, et preces ejus : et osténde fáciem tuam super sanctuárium tuum, quod desértum est, propter temetípsum. Inclína Deus meus aurem tuam, et audi : áperi óculos tuos, et vide desolatiónem nostram, et civitátem, super quam invocátum est nomen tuum : neque enim in justificatiónibus nostris prostérnimus preces ante fáciem tuam, sed in miseratiónibus tuis multis. Exáudi Dómine, placáre Dómine : atténde et fac : ne moréris propter temetípsum Deus meus : quia nomen tuum invocátum est super civitátem, et super pópulum tuum, Dómine Deus noster.

Graduale. ℣s. 69. Adjútor meus, et liberátor meus esto : Dómine ne tardáveris. ℣. Confundántur, et revereántur inimíci mei, qui quaerunt ánimam meam.

Tractus. ℣s. 102. Dómine non secúndum peccáta nostra, quae fécimus nos : neque secúndum iniquitátes nostras retríbuas nobis. ℣. ℣s. 78. Dómine ne memíneris iniquitátum nostrárum antiquárum : cito antícipent nos misericórdiae tuae, quia páuperes facti sumus nimis. ℣. (Hic genuflectitur.) Adjuva nos Deus salutáris noster : et propter glóriam nóminis tui Dómine líbera nos : et propítius esto peccátis nostris, propter nomen tuum.

✠ Sequéntia **sancti Evangelii** secúndum Joánnem. Joann. 8. 1.

IN illo témpore : Dixit Jesus turbis Judaeórum : Ego vado, et quaerétis me, et in peccáto vestro moriémini. Quo ego vado, vos non potéstis veníre. Dicébant ergo Judaei : Numquid interfíciet semetípsum, quia dicit : Quo ego vado, vos non potéstis veníre? Et dicébat eis : Vos de deórsum estis, ego de supérnis sum. Vos de mundo hoc estis, ego non sum de hoc mundo. Dixi ergo vobis quia moriémini in peccátis vestris : si enim non credidéritis quia ego sum, moriémini in peccáto vestro. Dicébant ergo ei : Tu quis es? Dixit eis Jesus : Princípium, qui et loquor vobis. Multa hábeo de vobis loqui, et judicáre. Sed qui me misit, verax est : et ego quae audívi ab eo, haec loquor in mundo. Et non cognovérunt quia Patrem ejus dicébat Deum. Dixit ergo eis Jesus : Cum exaltavéritis Fílium hóminis, tunc cognoscétis quia ego sum, et a meípso fácio nihil, sed sicut dócuit me Pater, haec loquor : et qui me misit, mecum est, et non relíquit me solum : quia ego quae plácita sunt ei, fácio semper.

Offertorium. ℣s. 15. Benedícam Dóminum, qui tríbuit mihi intellectum : providébam Dóminum in conspéctu meo semper : quó-

niam a dextris est mihi, ne commóvear. **Secreta.**

HAec hóstia, Dómine, placatiónis et laudis, tua nos protectióne dignos effíciat. Per Dóminum.

Aliae Secr. ut in Dñica praeced. 95.

Communio. Ps. 8. Dómine Dóminus noster, quam admirábile est nomen tuum in univérsa terra!

Postcommunio.

HAec nos commúnio Dómine purget a crímine : et coelestis remédii fáciat esse consórtes. Per Dóminum.

Aliae Postcommuniones, ut in Dominica praecedenti. 95.

Super populum. Orémus. Humiliáte cápita vestra Deo. **Oratio.**

ADésto supplicatiónibus nostris, omnípotens Deus : et quibus fidúciam sperándae pietátis indúlges; consuétae misericórdiae tríbue benígnus efféctum. Per Dóminum.

Feria iij.

Statio ad S. Balbinam.

Introitus. Ps. 26.

IBi dixit cor meum, quaesívi vultum tuum, vultum tuum Dómine requíram : ne avértas fáciem tuam a me. Ps. ibid. Dóminus illumínatio mea, et salus mea : quem timébo? ℣. Glória Patri.

Oratio.

DErfice, quaesumus Dómine, benígnus in nobis observántiae sanctae subsídium : ut quae te auctóre faciénda cognóvimus, te operánte impleámus. Per Dóminum.

Aliae Orat. ut in Dñica praeced. 93.

Léctio libri **Regum.** 3. Reg. 17. b.

IN diébus illis : Factus est sermo Dómini ad Elíam Thesbíten, dicens : Surge, et vade in Saréphta Sidoniórum, et manébis ibi : praecépi enim ibi mulíeri víduae ut pascat te. Surréxit, et ábiit in Saréphta. Cumque venísset ad portam civitátis, appáruit ei múlier vídua cólligens ligna, et vocávit eam, dixítque ei : Da mihi páululum aquae in vase, ut bibam. Cumque illa pérgeret ut afférret, clamávit post tergum ejus, dicens : Affer mihi, óbsecro, et buccéllam panis in manu tua. Quae respóndit : Vivit Dóminus Deus tuus, quia non hábeo panem, nisi quantum pugíllus cápere potest farínae in hydria, et páululum ólei in lécytho : en cólligo duo ligna, ut ingrédiar et fáciam illum mihi et fílio meo, ut comedámus, et moriámur. Ad quam Elías ait : Noli timére, sed vade, et fac sicut dixísti : verúmtamen mihi primum fac de ipsa farínula subcinerícium panem párvulum, et affer ad me : tibi autem et fílio tuo fácies póstea. Haec autem dicit Dóminus Deus Israël: Hydria farínae non defíciet, nec lécythus ólei minuétur usque ad diem, in qua Dóminus datúrus est plúviam super fáciem terrae. Quae ábiit, et fecit juxta verbum Elíae : et comédit ipse, et illa, et domus

ejus : et ex illa die hydria farínae non defécit, et lécythus ólei non est imminútus, juxta verbum Dómini, quod locútus fúerat in manu Elíae.

Graduale. ℣s. 54. Jacta cogitátum tuum in Dómino, et ipse te enútriet. ℣. Dum clamárem ad Dóminum, exaudívit vocem meam ab his, qui appropínquant mihi.

✠ Sequéntia **sancti Evangelii** secúndum Matthaeum. Matth. 23.

IN illo témpore : Locútus est Jesus ad turbas, et ad discípulos suos, dicens : Super cáthedram Móysi sedérunt Scribae, et Pharisaei. Omnia ergo quaecúmque díxerint vobis, serváte, et fácite : secúndum ópera vero eórum nolíte fácere : dicunt enim, et non fáciunt. Alligant enim ónera grávia, et importabília, et impónunt in húmeros hóminum : dígito autem suo nolunt ea movére. Omnia vero ópera sua fáciunt ut videántur ab homínibus : dilátant enim phylactéria sua, et magnífícant fímbrias. Amant autem primos recúbitus in coenis, et primas cáthedras in synagógis, et salutatiónes in foro, et vocári ab homínibus Rabbi. Vos autem nolíte vocári Rabbi, unus est enim Magíster vester, omnes autem vos fratres estis. Et patrem nolíte vocáre vobis super terram : unus est enim Pater vester, qui in coelis est. Nec vocémini magístri : quia Magíster vester unus est, Christus. Qui major est vestrum, erit minister vester. Qui autem se exaltáverit, humiliábitur : et qui se humiliáverit, exaltábitur.

Offertorium. ℣s. 50. Miserére mei Dómine, secúndum magnam misericórdiam tuam : dele Dómine iniquitátem meam.

Secreta.

SAnctificatiónem tuam nobis Dómine his mystériis operáre placátus : quae nos et a terrénis purget vítiis, et ad coeléstia dona perdúcat. Per Dóminum.

Aliae Secr. ut in Dñica praeced. 95.

Communio. ℣s. 9. Narrábo ómnia mirabília tua : laetábor, et exsultábo in te : psallam nómini tuo Altíssime.

Postcommunio.

UT sacris, Dómine, reddámur digni munéribus : fac nos tuis, quaesumus, semper obedíre mandátis. Per Dóminum.

Aliae Postcommuniones, ut in Dominica praecedenti. 95.

Super populum. Orémus. Humiliáte cápita vestra Deo.

Oratio.

PRopitiáre, Dómine, supplicatiónibus nostris, et animárum nostrárum medére languóribus : ut remissióne percépta, in tua semper benedictióne laetémur. Per Dóminum.

Feria iv.

Statio ad S. Caeciliam.

Introitus. ℣s. 37.

NE derelínquas me Dómine Deus meus, ne discédas a me : inténde in adjutórium meum, Dómine virtus salútis meae. ℣s. ibid. Dómine,

ne in furóre tuo árguas me : neque in ira tua corrípias me. ℣. Glória Patri.

Oratio.

DOpulum tuum, quaesumus Dómine, propítius réspice : et quos ab escis carnálibus praecipis abstinére, a nóxiis quoque vítiis cessáre concéde. Per Dóminum.

Aliae Orat. ut in Dñica praeced. 84.

Léctio libri **Esther.** Esth. 13. c.

IN diébus illis : Orávit Mardochaeus ad Dóminum, dicens : Dómine, Dómine rex omnípotens, in ditióne enim tua cuncta sunt pósita, et non est qui possit tuae resístere voluntáti, si decréveris salváre Israël. Tu fecísti coelum et terram, et quidquid coeli ámbitu continétur. Dóminus ómnium es, nec est qui resístat majestáti tuae. Et nunc Dómine rex Deus Abraham miserére pópuli tui, quia volunt nos inimíci nostri pérdere, et hereditátem tuam delére. Ne despícias partem tuam, quam redemísti tibi de Ægypto. Exáudi deprecatiónem meam, et propítius esto sorti et funículo tuo, et convérte luctum nostrum in gáudium, ut vivéntes laudémus nomen tuum Dómine, et ne claudas ora te canéntium, Dómine Deus noster.

Graduale. ps. 27. Salvum fac pópulum tuum Dómine, et bénedic hereditáti tuae. ℣. Ad te Dómine clamávi, Deus meus ne síleas a me, et ero símilis descendéntibus in lacum.

Tractus. ps. 102. Dómine non secúndum peccáta nostra, quae fécimus nos : neque secúndum iniquitátes nostras retríbuas nobis. ℣. ps. 78. Dómine ne memíneris iniquitátum nostrárum antiquárum : cito antícipent nos misericórdiae tuae, quia páuperes facti sumus nimis. ℣. (Hic genuflectitur.) Adjuva nos Deus salutáris noster : et propter glóriam nóminis tui Dómine líbera nos : et propítius esto peccátis nostris, propter nomen tuum.

✠ Sequéntia **sancti Evangelii** secúndum Matthaeum. Matth. 20. b.

IN illo témpore : Ascéndens Jesus Jerosólymam, assúmpsit duódecim discípulos secréto, et ait illis : Ecce ascéndimus Jerosólymam, et Fílius hóminis tradétur princípibus sacerdótum, et Scribis, et condemnábunt eum morte, et tradent eum géntibus ad illudéndum, et flagellándum, et crucifigéndum, et tértia die resúrget. Tunc accéssit ad eum mater filiórum Zebedaei cum fíliis suis, adórans et petens áliquid ab eo. Qui dixit ei : Quid vis? Ait illi : Dic ut sédeant hi duo fílii mei, unus ad déxteram tuam, et unus ad sinístram in regno tuo. Respóndens autem Jesus, dixit : Nescítis quid petátis. Potéstis bíbere cálicem, quem ego bibitúrus sum? Dicunt ei : Póssumus. Ait illis : Cálicem quidem meum bibétis : sedére autem ad déxteram meam vel sinístram non est meum dare vobis, sed quibus parátum est a Patre meo. Et audiéntes decem,

indignáti sunt de duóbus frátribus. Jesus autem vocávit eos ad se, et ait : Scitis quia príncipes géntium dominántur eórum : et qui majóres sunt, potestátem exércent in eos. Non ita erit inter vos : sed quicúmque volúerit inter vos major fíeri, sit vester miníster : et qui volúerit inter vos primus esse, erit vester servus. Sicut Fílius hóminis non venit ministrári, sed ministráre, et dare ánimam suam, redemptiónem pro multis.

Offertorium. ℣s. 24. Ad te Dómine levávi ánimam meam, Deus meus in te confído, non erubéscam : neque irrídeant me inimíci mei : étenim univérsi, qui te exspéctant, non confundéntur.

Secreta.

HOstias Dómine quas tibi offérimus, propítius réspice : et per haec sancta commércia, víncula peccatórum nostrórum absólve. Per Dóminum.

Aliae Secretae, ut in Dominica praecedenti. 95.

Communio. ℣s. 10. Justus Dóminus, et justítiam diléxit : aequitátem vidit vultus ejus.

Postcommunio.

SUmptis, Dómine, sacraméntis, ad redemptiónis aetérnae, quaesumus, proficiámus augméntum. Per Dóminum nostrum Jesum Christum Fílium tuum.

Aliae Postcommuniones, ut in Dominica praecedenti. 95.

Super populum. Orémus. Humiliáte cápita vestra Deo.

Oratio.

DEus innocéntiae restitútor et amátor, dírige ad te tuórum corda servórum : ut spíritus tui fervóre concépto, et in fide inveniántur stábiles, et in ópere efficáces. Per Dóminum nostrum Jesum Christum Fílium tuum : Qui tecum vivit et regnat.

Feria v.

Statio ad S. Mariam trans Tiberim.

Introitus. ℣s. 69.

DEus in adjutórium meum inténde : Dómine ad adjuvándum me festína : confundántur et revereántur inimíci mei, qui quaerunt ánimam meam. ℣s. ibid. Avertántur retrórsum, et erubéscant : qui cógitant mihi mala. ℣. Glória Patri.

Oratio.

PRaesta nobis, quaesumus Dómine, auxílium grátiae tuae : ut jejúniis et oratiónibus convenién̄ter inténti, liberémur ab hóstibus mentis et córporis. Per Dóminum.

Aliae Orationes, ut in Dominica praecedenti. 93.

Léctio Jeremíae Prophétae. Jer. 17.

HAec dicit Dóminus Deus : Maledíctus homo, qui confídit in hómine, et ponit carnem bráchium suum, et a Dómino recédit cor ejus. Erit enim quasi myrícae in desérto, et non vidébit cum vénerit bonum : sed habitábit in siccitáte in desérto, in

terra salsúginis, et inhabitábili. Benedíctus vir, qui confídit in Dómino, et erit Dóminus fidúcia ejus. Et erit quasi lignum quod transplantátur super aquas, quod ad humórem mittit radíces suas : et non timébit cum vénerit aestus. Et erit fólium ejus víride, et in témpore siccitátis non erit sollícitum, nec aliquándo désinet fácere fructum. Pravum est cor ómnium, et inscrutábile : quis cognóscet illud? Ego Dóminus scrutans cor, et probans renes : qui do unicuíque juxta viam suam, et juxta fructum adinventiónum suárum : dicit Dóminus omnípotens.

Graduale. ℣s. 78. Propítius esto Dómine peccátis nostris, ne quando dicant gentes : Ubi est Deus eórum? ℣. Adjuva nos, Deus salutáris noster : et propter honórem nóminis tui Dómine líbera nos.

✠ Sequéntia **sancti Evangelii** secúndum Lucam. Luc. 16. c.

IN illo témpore : Dixit Jesus Pharisaeis : Homo quidam erat dives, qui induebátur púrpura, et bysso : et epulabátur quotídie spléndide. Et erat quidam mendícus, nómine Lázarus, qui jacébat ad jánuam ejus, ulcéribus plenus, cúpiens saturári de micis, quae cadébant de mensa dívitis, et nemo illi dabat : sed et canes veniébant, et lingébant úlcera ejus. Factum est autem ut morerétur mendícus, et portarétur ab Angelis in sinum Abrahae. Mórtuus est autem et dives, et sepúltus est in inférno. Elevans autem óculos suos, cum esset in torméntis, vidit Abraham a longe, et Lázarum in sinu ejus : et ipse clamans dixit : Pater Abraham, miserére mei, et mitte Lázarum ut intíngat extrémum dígiti sui in aquam, ut refrígeret linguam meam, quia crúcior in hac flamma. Et dixit illi Abraham : Fili, recordáre quia recepísti bona in vita tua, et Lázarus simíliter mala : nunc autem hic consolátur, tu vero cruciáris. Et in his ómnibus inter nos, et vos chaos magnum firmátum est : ut hi, qui volunt hinc transíre ad vos, non possint, neque inde huc transmeáre. Et ait : Rogo ergo te pater ut mittas eum in domum patris mei. Hábeo enim quinque fratres, ut testétur illis, ne et ipsi véniant in hunc locum tormentórum. Et ait illi Abraham : Habent Móysen, et prophétas : áudiant illos. At ille dixit : Non, pater Abraham : sed si quis ex mórtuis íerit ad eos, poeniténtiam agent. Ait autem illi : Si Móysen, et prophétas non áudiunt, neque si quis ex mórtuis resurréxerit, credent.

Offertorium. Exodi 32. Precátus est Móyses in conspéctu Dómini Dei sui, et dixit : Quare Dómine irásceris in pópulo tuo? parce irae ánimae tuae : meménto Abraham, Isaac, et Jacob, quibus jurásti dare terram fluéntem lac et mel. Et placátus est Dóminus de malignitáte, quam dixit fácere pópulo suo.

Secreta.

PRaesénti sacrifício, nómini tuo nos Dómine jejúnia dicáta sanctíficent : ut quod observántia nostra profitétur extérius, intérius operétur effectu. Per Dóminum.

Aliae Secretae, ut in Dominica praecedenti. 95.

Communio. Joann. 6. Qui mandúcat meam carnem, et bibit meum sánguinem, in me manet, et ego in eo, dicit Dóminus.

Postcommunio.

GRátia tua nos, quaesumus Dómine, non derelínquat : quae et sacrae nos déditos fáciat servitúti, et tuam nobis opem semper acquírat. Per Dóminum.

Aliae Postcommuniones, ut in Dominica praecedenti. 95.

Super populum. Orémus. Humiliáte cápita vestra Deo. **Oratio.**

ADésto Dómine fámulis tuis, et perpétuam benignitátem largíre poscéntibus : ut iis, qui te auctóre et gubernatóre gloriántur, et congregáta restáures, et restauráta consérves. Per Dóminum.

Feria vj.

Statio ad S. Vitalem.

Introitus. Ps. 16.

EGo autem cum justítia apparébo in conspéctu tuo : satiábor dum manifestábitur glória tua. Ps. ibid. Exáudi Dómine justítiam meam : inténde deprecatióni meae. ℣. Glória Patri.

Oratio.

DA, quaesumus, omnípotens Deus : ut sacro nos purificánte jejúnio, sincéris méntibus ad sancta ventúra fácias pervenire. Per Dóminum.

Aliae Orationes, ut in Dominica praecedenti. 93.

Léctio libri **Genesis.** Gen. 37.

IN diébus illis : Dixit Joseph frátribus suis : Audíte sómnium meum quod vidi : Putábam nos ligáre manípulos in agro : et quasi consúrgere manípulum meum, et stare, vestrósque manípulos circumstántes adoráre manípulum meum. Respondérunt fratres ejus : Numquid rex noster eris? aut subjiciémur ditióni tuae? Haec ergo causa somniórum atque sermónum, invídiae et ódii fómitem ministrávit. Aliud quoque vidit sómnium, quod narrans frátribus, ait : Vidi per sómnium quasi solem, et lunam, et stellas úndecim adoráre me. Quod cum patri suo, et frátribus retulísset, increpávit eum pater suus, et dixit : Quid sibi vult hoc sómnium quod vidísti? num ego et mater tua, et fratres tui adorábimus te super terram? Invidébant ei ígitur fratres sui : pater vero rem tácitus considerábat. Cumque fratres illíus in pascéndis grégibus patris moraréntur in Sichem, dixit ad eum Israël : Fratres tui pascunt oves in Síchimis : veni, mittam te ad eos. Quo respondénte, Praesto sum, ait ei : Vade, et vide si cuncta próspera

sint erga fratres tuos, et pécora : et renúntia mihi quid agátur. Missus de valle Hebron, venit in Sichem : invenítque eum vir errántem in agro, et interrogávit quid quaereret. At ille respóndit : Fratres meos quaero, índica mihi ubi pascant greges. Dixítque ei vir : Recessérunt de loco isto : audívi autem eos dicéntes : Eámus in Dóthain. Perréxit ergo Joseph post fratres suos, et invénit eos in Dóthain. Qui cum vidíssent eum procul, ántequam accéderet ad eos, cogitavérunt illum occídere : et mútuo loquebántur : Ecce somniátor venit : veníte, occidámus eum, et mittámus in cistérnam vétèrem : dicemúsque : Fera péssima devorávit eum : et tunc apparébit quid illi prosint sómnia sua. Audiens autem hoc Ruben, nitebátur liberáre eum de mánibus eórum, et dicébat : Non interficiátis ánimam ejus, nec effundátis sánguinem : sed projícite eum in cistérnam hanc, quae est in solitúdine, manúsque vestras serváte innóxias : hoc autem dicébat, volens erípere eum de mánibus eórum, et réddere patri suo.

Graduale. ℣s. 119. Ad Dóminum cum tribulárer clamávi, et exaudívit me. ℣. Dómine líbera ánimam meam a lábiis iníquis, et a lingua dolósa.

Tractus. ℣s. 102. Dómine non secúndum peccáta nostra, quae fécimus nos : neque secúndum iniquitátes nostras retríbuas nobis. ℣. ℣s. 78. Dómine ne memíneris iniquitátum nostrárum antiquárum : cito antícipent nos misericórdiae tuae, quia páuperes facti sumus nimis. ℣. (Hic genuflectitur.) Adjuva nos Deus salutáris noster : et propter glóriam nóminis tui Dómine líbera nos : et propítius esto peccátis nostris, propter nomen tuum.

✠ Sequéntia **sancti Evangélii** secúndum Matthaeum. Matth. 21. d.

IN illo témpore : Dixit Jesus turbis Judaeórum, et princípibus sacerdótum parábolam hanc : Homo erat paterfamílias, qui plantávit víneam, et sepem circúmdedit ei, et fodit in ea tórcular, et aedificávit turrim, et locávit eam agrícolis, et péregre profectus est. Cum autem tempus frúctuum appropinquásset, misit servos suos ad agrícolas, ut accíperent fructus ejus. Et agrícolae, apprehénsis servis ejus, álium cecidérunt, álium occidérunt, álium vero lapidavérunt. Iterum misit álios servos plures prióribus, et fecérunt illis simíliter. Novíssime autem misit ad eos fílium suum, dicens : Verebúntur fílium meum. Agrícolae autem vidéntes fílium, dixérunt intra se : Hic est heres, veníte, occidámus eum, et habébimus hereditátem ejus. Et apprehénsum eum ejecérunt extra víneam, et occidérunt. Cum ergo vénerit dóminus víneae, quid fáciet agrícolis illis? Aiunt illi : Malos male perdet : et víneam suam locábit áliis agrícolis, qui

reddant ei fructum tempóribus suis. Dicit illis Jesus : Numquam legístis in Scriptúris : Lápidem, quem reprobavérunt aedificántes, hic factus est in caput ánguli? A Dómino factum est istud, et est mirábile in óculis nostris : ídeo dico vobis, quia auferétur a vobis regnum Dei, et dábitur genti faciénti fructus ejus. Et qui cecíderit super lápidem istum, confringétur : super quem vero cecíderit, cónteret eum. Et cum audíssent príncipes sacerdótum, et Pharisaei parábolas ejus, cognovérunt quod de ipsis díceret. Et quaeréntes eum tenére, timuérunt turbas : quóniam sicut prophétam eum habébant.

Offertorium. ℣s. 59. Dómine, in auxílium meum réspice : confundántur et revereántur, qui quaerunt ánimam meam, ut áuferant eam : Dómine, in auxílium meum réspice.

Secreta.

HAec in nobis sacrifícia, Deus, et actióne permáneant, et operatióne firméntur. Per Dñum.

Aliae Secr. ut in Dñica praeced. 95.

Communio. ℣s. 11. Tu Dómine servábis nos, et custódies nos a generatióne hac in aetérnum.

Postcommunio.

HAc nos, quaesumus Dómine, accépto pígnore salútis aetérnae, sic téndere congruénter : ut ad eam perveníre possímus. Per Dóminum.

Aliae Postcommuniones, ut in Dominica praecedenti. 95.

Super populum. Orémus. Humiliáte cápita vestra Deo. **Oratio.**

DA, quaesumus Dómine, pópulo tuo salútem mentis et córporis : ut bonis opéribus inhaeréndo, tuae semper virtútis mereátur protectióne deféndi. Per Dóminum.

Sabbato.

Statio ad SS. Marcellinum et Petrum.

Introitus. ℣s. 18.

LEx Dómini irreprehensíbilis, convértens ánimas : testimónium Dómini fidéle, sapiéntiam praestans párvulis. ℣s. ibid. Coeli enárrant glóriam Dei : et ópera mánuum ejus annúntiat firmaméntum. ℣. Glória Patri. **Oratio.**

DA, quaesumus Dómine, nostris efféctum jejúniis salutárem : ut castigátio carnis assúmpta, ad nostrárum vegetatiónem tránseat animárum. Per Dñum.

Aliae Orat. ut in Dñica praeced. 93.

Léctio libri **Genesis.** Gen. 27.

IN diébus illis : Dixit Rebécca fílio suo Jacob : Audívi patrem tuum loquéntem cum Esau fratre tuo, et dicéntem ei : Affer mihi de venatióne tua, et fac cibos ut cómedam, et benedícam tibi coram Dómino ántequam móriar. Nunc ergo fili mi, acquiésce consíliis meis : et pergens ad gregem, affer mihi duos haedos óptimos, ut fáciam ex eis escas patri tuo, quibus libénter

véscitur : quas cum intúleris, et coméderit, benedícat tibi priúsquam moriátur. Cui ille respóndit : Nosti quod Esau frater meus homo pilósus sit, et ego lenis : si attrectáverit me pater meus, et sénserit, tímeo ne putet me sibi voluísse illúdere, et indúcam super me maledictiónem pro benedictióne. Ad quem mater : In me sit, ait, ista maledíctio, fili mi : tantum audi vocem meam, et pergens affer quae dixi. Abiit, et áttulit, dedítque matri. Parávit illa cibos, sicut velle nóverat patrem illíus. Et véstibus Esau valde bonis, quas apud se habébat domi, índuit eum : pelliculásque haedórum circúmdedit mánibus, et colli nuda protéxit. Dedítque pulméntum, et panes, quos cóxerat, trádidit. Quibus illátis, dixit : Pater mi? At ille respóndit : Audio. Quis es tu fili mi? Dixítque Jacob : Ego sum primogénitus tuus Esau : feci sicut praecepísti mihi : surge, sede, et cómede de venatióne mea, ut benedícat mihi ánima tua. Rursúmque Isaac ad fílium suum : Quómodo, inquit, tam cito invenire potuísti, fili mi? Qui respóndit : Volúntas Dei fuit ut cito occúrreret mihi quod volébam. Dixítque Isaac : Accéde huc, ut tangam te, fili mi, et probem utrum tu sis fílius meus Esau, an non. Accéssit ille ad patrem, et palpáto eo, dixit Isaac : Vox quidem, vox Jacob est : sed manus, manus sunt Esau. Et non cognóvit eum, quia pilósae manus similitúdinem majóris exprésserant. Benedícens ergo illi, ait : Tu es fílius meus Esau? Respóndit : Ego sum. At ille : Affer mihi, inquit, cibos de venatióne tua, fili mi, ut benedícat tibi ánima mea. Quos cum oblátos comedísset, óbtulit ei étiam vinum. Quo hausto, dixit ad eum : Accéde ad me, et da mihi ósculum, fili mi. Accéssit, et osculátus est eum. Statímque ut sensit vestimentórum illíus fragrántiam, benedícens illi, ait : Ecce odor fílii mei sicut odor agri pleni, cui benedíxit Dóminus. Det tibi Deus de rore coeli, et de pinguédine terrae abundántiam fruménti et vini. Et sérviant tibi pópuli, et adórent te tribus : esto dóminus fratrum tuórum, et incurvéntur ante te fílii matris tuae. Qui maledíxerit tibi, sit ille maledíctus : et qui benedíxerit tibi, benedictiónibus repleátur. Vix Isaac sermónem impléverat : et egrésso Jacob foras, venit Esau, coctósque de venatióne cibos íntulit patri, dicens : Surge pater mi, et cómede de venatióne fílii tui, ut benedícat mihi ánima tua. Dixítque illi Isaac : Quis enim es tu? Qui respóndit : Ego sum fílius tuus primogénitus Esau. Expávit Isaac stupóre veheménti : et ultra quam credi potest, admírans, ait : Quis ígitur ille est, qui dudum captam venatiónem áttulit mihi, et comédi ex ómnibus priúsquam tu veníres? Benedixíque ei, et erit benedí-

ctus. Audítis Esau sermónibus patris, irrúgiit clamóre magno : et consternátus, ait : Bénedic étiam et mihi, pater mi. Qui ait : Venit germánus tuus fraudulénter, et accépit benedictiónem tuam. At ille subjúnxit : Juste vocátum est nomen ejus Jacob : supplantávit enim me en áltera vice : primogénita mea ante tulit, et nunc secúndo surrípuit benedictiónem meam. Rursúmque ad patrem : Numquid non reservásti, ait, et mihi benedictiónem? Respóndit Isaac : Dóminum tuum illum constítui, et omnes fratres ejus servitúti illíus subjugávi : fruménto et vino stabilívi eum, et tibi post haec, fili mi, ultra quid fáciam? Cui Esau : Num unam, inquit, tantum benedictiónem habes, pater? mihi quoque óbsecro ut benedícas. Cumque ejulátu magno fleret, motus Isaac, dixit ad eum : In pinguédine terræ, et in rore coeli désuper erit benedíctio tua.

Graduale. Ps. 91. Bonum est confitéri Dómino, et psállere nómini tuo Altíssime. ℣. Ad annuntiándum mane misericórdiam tuam, et veritátem tuam per noctem.

✠ Sequéntia sancti Evangelii secúndum Lucam. Luc. 15. 1.

IN illo témpore : Dixit Jesus Pharisaeis, et Scribis parábolam istam : Homo quidam hábuit duos fílios : et dixit adolescéntior ex illis patri : Pater, da mihi portiónem substántiae, quae me contíngit. Et divísit illis substántiam. Et non post multos dies, congregátis ómnibus, adolescéntior fílius péregre profectus est in regiónem longínquam, et ibi dissipávit substántiam suam vivéndo luxurióse. Et postquam ómnia consummásset, facta est fames válida in regióne illa, et ipse coepit egére. Et ábiit, et adhaesit uni cívium regiónis illíus. Et misit illum in villam suam ut pásceret porcos. Et cupiébat implére ventrem suum de síliquis, quas porci manducábant : et nemo illi dabat. In se autem revérsus, dixit : Quanti mercenárii in domo patris mei abúndant pánibus, ego autem hic fame péreo! Surgam, et ibo ad patrem meum, et dicam ei : Pater, peccávi in coelum, et coram te : jam non sum dignus vocári fílius tuus : fac me sicut unum de mercenáriis tuis. Et surgens venit ad patrem suum. Cum autem adhuc longe esset, vidit illum pater ipsíus, et misericórdia motus est, et accúrrens cécidit super collum ejus, et osculátus est eum. Dixítque ei fílius : Pater, peccávi in coelum, et coram te, jam non sum dignus vocári fílius tuus. Dixit autem pater ad servos suos : Cito proférte stolam primam, et indúite illum, et date ánnulum in manum ejus, et calceaménta in pedes ejus : et addúcite vítulum saginátum, et occídite, et manducémus, et epulémur : quia hic fílius meus mórtuus erat, et revíxit : periérat, et invéntus est. Et coepérunt epulári. Erat autem fílius ejus sénior

in agro : et cum veníret, et appropinquáret dómui, audívit symphóniam, et chorum : et vocávit unum de servis, et interrogávit quid haec essent. Isque dixit illi : Frater tuus venit, et occídit pater tuus vítulum saginátum, quia salvum illum recépit. Indignátus est autem, et nolébat introíre. Pater ergo illíus egréssus, coepit rogáre illum. At ille respóndens, dixit patri suo : Ecce tot annis sérvio tibi, et numquam mandátum tuum praeterívi, et numquam dedísti mihi haedum ut cum amícis meis epulárer : sed postquam fílius tuus hic, qui devorávit substántiam suam cum meretrícibus, venit, occidísti illi vítulum saginátum. At ipse dixit illi : Fili, tu semper mecum es, et ómnia mea tua sunt : epulári autem, et gaudére oportébat, quia frater tuus hic mórtuus erat, et revíxit : períerat, et invéntus est.

Offertorium. Ps. 12. Illúmina óculos meos, ne umquam obdórmiam in morte : nequándo dicat inimícus meus : Praeválui advérsus eum.

Secreta.

HIs sacrifíciis, Dómine, concéde placátus : ut qui própriis orámus absólvi delíctis, non gravémur extérnis. Per Dóminum nostrum Jesum Christum Fílium tuum.

Aliae Secr. ut in Dñica praeced. 95.

Communio. Lucae 15. Opórtet te, fili, gaudére, quia frater tuus mórtuus fúerat, et revíxit : períerat, et invéntus est.

Postcommunio.

SAcraménti tui, Dómine, divína libátio penetrália nostri cordis infúndat : et sui nos partícipes poténter effíciat. Per Dóminum.

Aliae Postcommuniones, ut in Dominica praecedenti. 95.

Super populum. Orémus. Humiliáte cápita vestra Deo.

Oratio.

FAmíliam tuam, quaesumus Dómine, contínua pietáte custódi : ut quae in sola spe grátiae coeléstis innítitur, coelésti étiam protectióne muniátur. Per Dóminum.

Dominica tij. in Quadragesima.

Statio ad S. Laurentium extra muros.

Introitus. Ps. 24.

OCuli mei semper ad Dóminum, quia ipse evéllet de láqueo pedes meos : réspice in me, et miserére mei, quóniam únicus et pauper sum ego. Ps. ibid. Ad te Dómine levávi ánimam meam : Deus meus in te confído, non erubéscam. ℣. Glória Patri.

Oratio.

QUaesumus, omnípotens Deus, vota humílium réspice : atque ad defensiónem nostram, déxteram tuae majestátis exténde. Per Dóminum nostrum Jesum Christum Fílium tuum : Qui tecum vivit et regnat.

Ad poscenda suffragia Sanctorum.

Oratio.

A Cunctis nos, quaesumus Dómine, mentis et córporis defénde perículis : et, intercedénte beáta et gloriósa semper Vírgine Dei Genitríce María, cum beáto Joseph, beátis Apóstolis tuis Petro et Paulo, atque beáto N. et ómnibus Sanctis, salútem nobis tríbue benígnus et pacem; ut, destrúctis adversitátibus et erróribus univérsis, Ecclésia tua secúra tibi sérviat libertáte.

Pro vivis et defunctis. Oratio.

OMnípotens sempitérne Deus, qui vivórum domináris simul et mortuórum, omniúmque miseréris, quos tuos fide et ópere futúros esse praenóscis : te súpplices exorámus; ut pro quibus effúndere preces decrévimus, quosque vel praesens saeculum adhuc in carne rétinet, vel futúrum jam exútos córpore suscépit; intercedéntibus ómnibus Sanctis tuis, pietátis tuae cleméntia, ómnium delictórum suórum véniam consequántur. Per Dóminum.

Léctio **Epistolae** beáti Pauli Apóstoli ad Ephésios. Ephes. 5.

FRatres : Estóte imitatóres Dei, sicut fílii caríssimi : et ambuláte in dilectióne, sicut et Christus diléxit nos, et trádidit semetípsum pro nobis oblatiónem, et hóstiam Deo in odórem suavitátis. Fornicátio autem, et omnis immundítia, aut avarítia nec nominétur in vobis, sicut decet sanctos : aut turpitúdo, aut stultilóquium, aut scurrílitas, quae ad rem non pértinet : sed magis gratiárum áctio. Hoc enim scitóte intelligéntes : quod omnis fornicátor, aut immúndus, aut avárus, quod est idolórum sérvitus, non habet hereditátem in regno Christi, et Dei. Nemo vos sedúcat inánibus verbis : propter haec enim venit ira Dei in fílios diffidéntiae. Nolíte ergo éffici partícipes eórum. Erátis enim aliquándo ténebrae : nunc autem lux in Dómino. Ut fílii lucis ambuláte : fructus enim lucis est in omni bonitáte, et justítia, et veritáte.

Graduale. Ps. 9. Exsúrge Dómine, non praeváleat homo : judicéntur gentes in conspéctu tuo. ℣. In converténdo inimícum meum retrórsum, infirmabúntur, et períbunt a fácie tua.

Tractus. Ps. 122. Ad te levávi óculos meos, qui hábitas in coelis. ℣. Ecce sicut óculi servórum in mánibus dominórum suórum. ℣. Et sicut óculi ancíllae in mánibus dóminae suae : ita óculi nostri ad Dóminum Deum nostrum, donec misereátur nostri. ℣. Miserére nobis Dómine, miserére nobis.

✠ Sequéntia **sancti Evangelii** secúndum Lucam. Luc. 11. b.

IN illo témpore : Erat Jesus ejíciens daemónium, et illud erat mutum. Et cum ejecísset daemónium, locútus est mutus, et admirátae sunt turbae. Quidam autem ex eis dixérunt : In Beél-

zebub príncipe daemoniórum éjicit daemónia. Et álii tentántes, signum de coelo quaerébant ab eo. Ipse autem ut vidit cogitatiónes eórum, dixit eis : Omne regnum in seípsum divísum desolábitur, et domus supra domum cadet. Si autem et sátanas in seípsum divísus est, quómodo stabit regnum ejus? quia dícitis in Beélzebub me ejícere daemónia. Si autem ego in Beélzebub ejício daemónia : fílii vestri in quo ejíciunt? Ideo ipsi júdices vestri erunt. Porro si in dígito Dei ejício daemónia : profécto pervénit in vos regnum Dei. Cum fortis armátus custódit átrium suum, in pace sunt ea, quae póssidet. Si autem fórtior eo supervéniens vícerit eum, univérsa arma ejus áuferet, in quibus confidébat, et spólia ejus distríbuet. Qui non est mecum, contra me est : et qui non cólligit mecum, dispérgit. Cum immúndus spíritus exíerit de hómine, ámbulat per loca inaquósa, quaerens réquiem : et non invéniens dicit : Revértar in domum meam unde exívi. Et cum vénerit, ínvenit eam scopis mundátam, et ornátam. Tunc vadit, et assúmit septem álios spíritus secum, nequióres se, et ingréssi hábitant ibi. Et fiunt novíssima hóminis illíus pejóra prióribus. Factum est autem, cum haec díceret : extóllens vocem quaedam múlier de turba dixit illi : Beátus venter, qui te portávit, et úbera, quae suxísti. At ille dixit : Quinímmo beáti, qui áudiunt verbum Dei, et custódiunt illud. Credo.

Offertorium. ℣s. 18. Justítiae Dómini rectae, laetificántes corda, et judícia ejus dulcióra super mel et favum : nam et servus tuus custódit ea.

Secreta.

HAec hóstia, Dómine quaesumus, emúndet nostra delícta : et ad sacrifícium celebrándum, subditórum tibi córpora mentésque sanctíficet. Per Dñum.

Aliae Secretae.

EXáudi nos Deus salutáris noster : ut per hujus sacraménti virtútem, a cunctis nos mentis et córporis hóstibus tueáris; grátiam tríbuens in praesénti, et glóriam in futúro.

DEus, cui soli cógnitus est númerus electórum in supérna felicitáte locándus : tríbue, quaesumus; ut, intercedéntibus ómnibus Sanctis tuis, universórum, quos in oratióne commendátos suscépimus, et ómnium fidélium nómina, beátae praedestinatiónis liber adscrípta retíneat. Per Dóminum.

Communio. ℣s. 83. Passer invénit sibi domum, et turtur nidum, ubi repónat pullos suos : altária tua Dómine virtútum, Rex meus, et Deus meus : beáti qui hábitant in domo tua, in saeculum saeculi laudábunt te.

Postcommunio.

A Cunctis nos, quaesumus Dómine, reátibus et perículis propitiátus absólve : quos tanti mystérii tríbuis esse partícipes. Per Dóminum.

Aliae Postcommuniones.

QUndet et múniat nos, quaesumus Dómine, divíni sacraménti munus oblátum : et, intercedénte beáta Vírgine Dei Genitríce María, cum beáto Joseph, beátis Apóstolis tuis Petro et Paulo, atque beáto N. et ómnibus Sanctis; a cunctis nos reddat et perversitátibus expiátos, et adversitátibus expedítos.

QUrífícent nos, quaesumus omnípotens et miséricors Deus, sacraménta quae súmpsimus : et, intercedéntibus ómnibus Sanctis tuis, praesta; ut hoc tuum sacraméntum non sit nobis reátus ad poenam, sed intercéssio salutáris ad véniam : sit ablútio scélerum, sit fortitúdo fragílium, sit contra ómnia mundi perícula firmaméntum; sit vivórum atque mortuórum fidélium remíssio ómnium delictórum. Per Dóminum.

Feria ij.

Statio ad S. Marcum.

Introitus. Ps. 55.

IN Deo laudábo verbum, in Dómino laudábo sermónem, in Deo sperábo : non timébo quid fáciat mihi homo. Ps. ibíd. Miserére mei Deus, quóniam conculcávit me homo : tota die bellans tribulávit me. ℣. Glória Patri. **Oratio.**

QOrdibus nostris, quaesumus Dómine, grátiam tuam benígnus infúnde : ut, sicut ab escis carnálibus abstinémus; ita sensus quoque nostros a nóxiis retrahámus excéssibus. Per Dóminum.

Aliae Orat. ut in Dñica praeced. 108.

Léctio libri **Regum.** 4. Reg. 5.

IN diébus illis : Náaman princeps milítiae regis Syriae, erat vir magnus apud dóminum suum, et honorátus : per illum enim dedit Dóminus salútem Syriae : erat autem vir fortis et dives, sed leprósus. Porro de Syria egréssi fúerant latrúnculi, et captívam dúxerant de terra Israël puéllam párvulam, quae erat in obséquio uxóris Náaman, quae ait ad dóminam suam : Utinam fuísset dóminus meus ad prophétam, qui est in Samaría : profécto curásset eum a lepra, quam habet. Ingréssus est ítaque Náaman ad dóminum suum, et nuntiávit ei, dicens : Sic et sic locúta est puélla de terra Israël. Dixítque ei rex Syriae : Vade, et mittam lítteras ad regem Israël. Qui cum profectus esset, et tulísset secum decem talénta argénti, et sex míllia áureos, et decem mutatória vestimentórum, détulit lítteras ad regem Israël, in haec verba : Cum accéperis epístolam hanc, scito quod míserim ad te Náaman servum meum, ut cures eum a lepra sua. Cumque legísset rex Israël lítteras, scidit vestiménta sua, et ait : Numquid Deus ego sum, ut occídere possim, et vivificáre, quia iste misit ad me, ut curem hóminem a lepra sua? animadvértite, et vidéte quod oc-

casiónes quaerat advérsum me. Quod cum audísset Eliséus vir Dei, scidísse vidélicet regem Israël vestiménta sua, misit ad eum, dicens : Quare scidísti vestiménta tua? véniat ad me, et sciat esse prophétam in Israël. Venit ergo Náaman cum equis, et cúrribus, et stetit ad óstium domus Eliséi : misítque ad eum Eliséus núntium, dicens : Vade, et laváre sépties in Jordáne, et recípiet sanitátem caro tua, atque mundáberis. Irátus Náaman recedébat, dicens : Putábam quod egrederétur ad me, et stans invocáret nomen Dómini Dei sui, et tángeret manu sua locum leprae, et curáret me. Numquid non melióres sunt Abana et Pharphar, flúvii Damásci, ómnibus aquis Israël, ut laver in eis, et munder? Cum ergo vertísset se, et abíret indígnans, accessérunt ad eum servi sui, et locúti sunt ei : Pater, et si rem grandem dixísset tibi prophéta, certe fácere debúeras : quanto magis quia nunc dixit tibi: Laváre, et mundáberis? Descéndit, et lavit in Jordáne sépties juxta sermónem viri Dei, et restitúta est caro ejus, sicut caro púeri párvuli, et mundátus est. Reversúsque ad virum Dei cum univérso comitátu suo, venit, et stetit coram eo, et ait : Vere scio quod non sit álius Deus in univérsa terra, nisi tantum in Israël.

Graduale. ℣s. 55. Deus, vitam meam annuntiávi tibi : posuísti lácrymas meas in conspéctu tuo. ℣. Miserére mei, Dómine, quóniam conculcávit me homo : tota die bellans tribulávit me.

Tractus. ℣s. 102. Dómine non secúndum peccáta nostra, quae fécimus nos : neque secúndum iniquitátes nostras retríbuas nobis. ℣. ℣s. 78. Dómine ne memíneris iniquitátum nostrárum antiquárum : cito antícipent nos misericórdiae tuae, quia páuperes facti sumus nimis. ℣. (Hic genuflectitur.) Adjuva nos Deus salutáris noster : et propter glóriam nóminis tui Dómine líbera nos : et propítius esto peccátis nostris, propter nomen tuum.

✠ Sequéntia **sancti Evangélii** secúndum Lucam. Luc. 4. d.

IN illo témpore : Dixit Jesus Pharisaeis : Utique dicétis mihi hanc similitúdinem : Médice cura teípsum : quanta audívimus facta in Caphárnaum, fac et hic in pátria tua. Ait autem : Amen dico vobis, quia nemo prophéta accéptus est in pátria sua. In veritáte dico vobis, multae víduae erant in diébus Elíae in Israël, quando clausum est coelum annis tribus, et ménsibus sex, cum facta esset fames magna in omni terra : et ad nullam illárum missus est Elías, nisi in Sarépta Sidóniae, ad mulíerem víduam. Et multi leprósi erant in Israël sub Eliséo prophéta : et nemo eórum mundátus est nisi Náaman Syrus. Et repléti sunt omnes in synagóga ira, haec audiéntes. Et surrexérunt, et ejecérunt illum extra

civitátem: et duxérunt illum usque ad supercílium montis, super quem cívitas illórum erat aedificáta ut praecipitárent eum. Ipse autem tránsiens per médium illórum, ibat.

Offertorium. ℣s. 54. Exáudi Deus oratiónem meam, et ne despéxeris deprecatiónem meam : inténde in me, et exáudi me.

Secreta.

QUnus quod tibi Dómine nostrae servitútis offérimus, tu salutáre nobis pérfice sacraméntum. Per Dóminum.

Aliae Secretae, ut in Dominica praecedenti. 109.

Communio. ℣s. 13. Quis dabit ex Sion salutáre Israël? cum avérterit Dóminus captivitátem plebis suae, exsultábit Jacob, et laetábitur Israël.

Postcommunio.

PRaesta, quaesumus omnípotens et miséricors Deus : ut quod ore contíngimus, pura mente capiámus. Per Dóminum.

Aliae Postcommuniones, ut in Dominica praecedenti. 110.

Super populum. Orémus. Humiliáte cápita vestra Deo.

Oratio.

SUbvéniat nobis Dómine misericórdia tua : ut ab imminéntibus peccatórum nostrórum perículis, te mereámur protegénte éripi, te liberánte salvári. Per Dóminum nostrum Jesum Christum Fílium tuum.

Feria iij.

Statio ad S. Pudentianam.

Introitus. ℣s. 16.

EGo clamávi, quóniam exaudísti me Deus : inclína aurem tuam, et exáudi verba mea : custódi me Dómine, ut pupíllam óculi : sub umbra alárum tuárum prótege me. ℣s. ibid. Exáudi Dómine justítiam meam : inténde deprecatiónem meam. ℣. Glória Patri.

Oratio.

EXáudi nos omnípotens et miséricors Deus : et continéntiae salutáris propítius nobis dona concéde. Per Dóminum.

Aliae Orationes, ut in Dominica praecedenti. 108.

Léctio libri **Regum.** 4. Reg. 4.

IN diébus illis : Múlier quaedam clamábat ad Eliséum prophétam, dicens : Servus tuus vir meus mórtuus est, et tu nosti quia servus tuus fuit timens Dóminum : et ecce créditor venit ut tollat duos fílios meos ad serviéndum sibi. Cui dixit Eliséus : Quid vis ut fáciam tibi? Dic mihi, quid habes in domo tua? At illa respóndit : Non hábeo ancílla tua quidquam in domo mea, nisi parum ólei, quo ungar. Cui ait : Vade, pete mútuo ab ómnibus vicínis tuis vasa vácua non pauca. Et ingrédere, et claude óstium tuum, cum intrínsecus fúeris tu, et fílii tui : et mitte inde in ómnia vasa haec : et cum plena fúerint, tolles. Ivit ítaque múlier, et clau-

sit óstium super se, et super fílios suos : illi offerébant vasa, et illa infundébat. Cumque plena fuíssent vasa, dixit ad fílium suum : Affer mihi adhuc vas. Et ille respóndit : Non hábeo. Stetítque óleum. Venit autem illa, et indicávit hómini Dei. Et ille, Vade, inquit, vende óleum, et redde creditóri tuo : tu autem, et fílii tui vívite de réliquo.

Graduale. Ps. 18. Ab occúltis meis munda me Dómine : et ab aliénis parce servo tuo. ℣. Si mei non fúerint dominăti, tunc immaculátus ero : et emundábor a delícto máximo.

℣ Sequéntia **sancti Evangelii** secúndum Matthaeum. Matth. 18. b.

IN illo témpore : Dixit Jesus discípulis suis : Si peccáverit in te frater tuus, vade, et córripe eum inter te, et ipsum solum : si te audíerit, lucrátus eris fratrem tuum. Si autem te non audíerit, ádhibe tecum adhuc unum, vel duos, ut in ore duórum, vel trium téstium stet omne verbum. Quod si non audíerit eos : dic Ecclésiae. Si autem Ecclésiam non audíerit : sit tibi sicut éthnicus, et publicánus. Amen dico vobis, quaecúmque alligavéritis super terram, erunt ligáta et in coelo : et quaecúmque solvéritis super terram, erunt solúta et in coelo. Iterum dico vobis, quia si duo ex vobis consénserint super terram, de omni re quamcúmque petíerint, fiet illis a Patre meo, qui in coelis est. Ubi enim sunt duo, vel tres congregáti in nómine meo, ibi sum in médio eórum. Tunc accédens Petrus ad eum, dixit : Dómine quóties peccábit in me frater meus, et dimíttam ei? usque sépties? Dicit illi Jesus : Non dico tibi usque sépties : sed usque septuágies sépties.

Offertorium. Ps. 117. Déxtera Dómini fecit virtútem, déxtera Dómini exaltávit me : non móriar, sed vivam, et narrábo ópera Dómini.

Secreta.

PEr haec véniat, quaesumus Dómine, sacraménta, nostrae redemptiónis efféctus : qui nos et ab humánis rétrahat semper excéssibus, et ad salutária dona perdúcat. Per Dóminum.

Aliae Secretae, ut in Dominica praecedenti. 109.

Communio. Ps. 14. Dómine, quis habitábit in tabernáculo tuo? aut quis requiéscet in monte sancto tuo? Qui ingréditur sine mácula, et operátur justítiam.

Postcommunio.

SAcris Dómine mystériis expiáti : et véniam, quaesumus, consequámur, et grátiam. Per Dóminum.

Aliae Postcommuniones, ut in Dominica praecedenti. 110.

Super populum. Orémus. Humiliáte cápita vestra Deo.

Oratio.

GUa nos Dómine protectióne defénde : et ab omni semper iniquitáte custódi. Per Dóminum nostrum Jesum Christum Fílium tuum.

Feria iv.

Statio ad S. Xystum.

Introitus. Ps. 30.

EGo autem in Dómino sperábo : exsultábo, et laetábor in tua misericórdia : quia respexísti humilitátem meam. Ps. ibid. In te Dómine sperávi, non confúndar in aetérnum : in justítia tua líbera me, et éripe me. ℣. Glória Patri.

Oratio.

PRaesta nobis, quaesumus Dómine : ut salutáribus jejúniis erudíti, a nóxiis quoque vítiis abstinéntes, propitiatiónem tuam facílius impetrémus. Per Dñum.

Aliae Orationes, ut in Dominica praecedenti. 108.

Léctio libri **Exodi.** Exod. 20. 1.

HAec dicit Dóminus Deus : Honóra patrem tuum et matrem tuam, ut sis longaevus super terram, quam Dóminus Deus tuus dabit tibi. Non occídes. Non moecháberis. Non furtum fácies. Non loquéris contra próximum tuum falsum testimónium. Non concupísces domum próximi tui : nec desiderábis uxórem ejus, non servum, non ancíllam, non bovem, non ásinum, nec ómnia quae illíus sunt. Cunctus autem pópulus vidébat voces et lámpades, et sónitum búccinae, montémque fumántem : et pertérriti ac pavóre concússi, stetérunt procul, dicéntes Móysi : Lóquere tu nobis, et audiémus : non loquátur nobis Dóminus, ne forte moriámur. Et ait Móyses ad pópulum : Nolíte timére : ut enim probáret vos venit Deus, et ut terror illíus esset in vobis, et non peccarétis. Stetítque pópulus de longe. Móyses autem accéssit ad calíginem in qua erat Deus. Dixit praetérea Dóminus ad Móysen : Haec dices fíliis Israël : Vos vidístis quod de coelo locútus sim vobis. Non faciétis deos argénteos, nec deos áureos faciétis vobis. Altáre de terra faciétis mihi, et offerétis super eo holocáusta et pacífica vestra, oves vestras et boves in omni loco in quo memória fúerit nóminis mei.

Graduale. Ps. 6. Miserére mei Dómine, quóniam infírmus sum : sana me Dómine. ℣. Conturbáta sunt ómnia ossa mea : et ánima mea turbáta est valde.

Tractus. Ps. 102. Dómine non secúndum peccáta nostra, quae fécimus nos : neque secúndum iniquitátes nostras retríbuas nobis. ℣. Ps. 78. Dómine ne memíneris iniquitátum nostrárum antiquárum : cito antícipent nos misericórdiae tuae, quia páuperes facti sumus nimis. ℣. (Hic genuflectitur.) Adjuva nos Deus salutáris noster : et propter glóriam nóminis tui Dómine líbera nos : et propítius esto peccátis nostris, propter nomen tuum.

✠ Sequéntia **sancti Evangelii** secúndum Matthaeum. Matth. 15.

IN illo témpore : Accessérunt ad Jesum ab Jerosólymis Scribae, et Pharisaei, dicéntes :

Quare discípuli tui transgrediúntur traditiónem seniórum? non enim lavant manus suas cum panem mandúcant. Ipse autem respóndens ait illis : Quare et vos transgredímini mandátum Dei propter traditiónem vestram? Nam Deus dixit : Honóra patrem, et matrem. Et : Qui maledíxerit patri, vel matri, morte moriátur. Vos autem dícitis : Quicúmque díxerit patri, vel matri, Munus quodcúmque est ex me, tibi próderit : et non honorificábit patrem suum, aut matrem suam : et írritum fecístis mandátum Dei propter traditiónem vestram. Hypócritae, bene prophetávit de vobis Isaías, dicens : Pópulus hic lábiis me honórat : cor autem eórum longe est a me. Sine causa autem colunt me, docéntes doctrínas, et mandáta hóminum. Et convocátis ad se turbis, dixit eis : Audíte, et intellígite. Non quod intrat in os, coínquinat hóminem : sed quod procédit ex ore, hoc coínquinat hóminem. Tunc accedéntes discípuli ejus, dixérunt ei : Scis quia Pharisaei audíto verbo hoc, scandalizáti sunt? At ille respóndens ait : Omnis plantátio, quam non plantávit Pater meus coeléstis, eradicábitur. Sínite illos : caeci sunt, et duces caecórum. Caecus autem si caeco ducátum praestet, ambo in fóveam cadunt. Respóndens autem Petrus dixit ei : Edíssere nobis parábolam istam. At ille dixit : Adhuc et vos sine intelléctu estis? Non intellígitis quia omne, quod in os intrat, in ventrem vadit, et in secéssum emíttitur? Quae autem procédunt de ore, de corde éxeunt, et ea coínquinant hóminem : de corde enim éxeunt cogitatiónes malae, homicídia, adultéria, fornicatiónes, furta, falsa testimónia, blasphémiae. Haec sunt, quae coínquinant hóminem. Non lotis autem mánibus manducáre, non coínquinat hóminem.

Offertorium. ℣s. 108. Dómine, fac mecum misericórdiam tuam, propter nomen tuum : quia suávis est misericórdia tua.

Secreta.

SUscipe, quaesumus Dómine, preces pópuli tui cum oblatiónibus hostiárum : et tua mystéria celebrántes, ab ómnibus nos defénde perículis. Per Dñum.

Aliae Secr. ut in Dñica praeced. 109.

Communio. ℣s. 15. Notas mihi fecísti vias vitae : adimplébis me laetítia cum vultu tuo, Dómine.

Postcommunio.

SAnctíficet nos Dómine, qua pasti sumus, mensa coeléstis : et a cunctis erróribus expiátos, supérnis promissiónibus reddat accéptos. Per Dóminum.

Aliae Postcommuniones, ut in Dominica praecedenti. 110.

Super populum. Orémus. Humiliáte cápita vestra Deo.

Oratio.

COncéde, quaesumus omnípotens Deus : ut qui protectiónis tuae grátiam quaerimus, liberáti a malis ómnibus, secúra tibi mente serviámus. Per Dñum.

Feria v.

Statio ad SS. Cosmam et Damianum.

Introitus.

SAlus pópuli ego sum, dicit Dóminus : de quacúmque tribulatióne clamáverint ad me, exáudiam eos : et ero illórum Dóminus in perpétuum. ℣s. 77. Atténdite pópule meus legem meam : inclináte aurem vestram in verba oris mei. ℣. Glória Patri.

Oratio.

QAgníficet te Dómine sanctórum tuórum Cosmae et Damiáni beáta solémnitas : qua et illis glóriam sempitérnam, et opem nobis ineffábili providéntia contulísti. Per Dóminum.

Aliae Orat. ut in Dñica praeced. 108.

Léctio **Jeremíae** Prophétae. Jer. 7.

IN diébus illis : Factum est verbum Dómini ad me, dicens : Sta in porta domus Dómini, et praedica ibi verbum istud, et dic : Audíte verbum Dómini omnis Juda, qui ingredímini per portas has, ut adorétis Dóminum. Haec dicit Dóminus exercítuum Deus Israël : Bonas fácite vias vestras, et stúdia vestra : et habitábo vobíscum in loco isto. Nolíte confídere in verbis mendácii, dicéntes : Templum Dómini, templum Dómini, templum Dómini est. Quóniam si bene direxéritis vias vestras, et stúdia vestra : si fecéritis judícium inter virum et próximum ejus, ádvenae, et pupíllo, et víduae non fecéritis calúmniam, nec sánguinem innocéntem effudéritis in loco hoc, et post deos aliénos non ambulavéritis in malum vobismetípsis : habitábo vobíscum in loco isto : in terra, quam dedi pátribus vestris a saeculo et usque in saeculum : ait Dóminus omnípotens.

Graduale. ℣s. 144. Oculi ómnium in te sperant Dómine : et tu das illis escam in témpore opportúno. ℣. Aperis tu manum tuam, et imples omne ánimal benedictióne.

✠ Sequéntia **sancti Evangelii** secúndum Lucam. Luc. 4. g.

IN illo témpore : Surgens Jesus de synagóga, introívit in domum Simónis. Socrus autem Simónis tenebátur magnis fébribus : et rogavérunt illum pro ea. Et stans super illam, imperávit febri : et dimísit illam. Et contínuo surgens, ministrábat illis. Cum autem sol occidísset : omnes, qui habébant infírmos váriis languóribus, ducébant illos ad eum. At ille síngulis manus impónens, curábat eos. Exíbant autem daemónia a multis clamántia, et dicéntia : Quia tu es Fílius Dei : et íncrepans non sinébat ea loqui : quia sciébant ipsum esse Christum. Facta autem die egréssus ibat in desértum locum, et turbae requirébant eum, et venérunt usque ad ipsum : et detinébant illum ne discéderet ab eis. Quibus ille ait : Quia et áliis civitátibus opórtet me evangelizáre regnum Dei : quia ídeo missus sum. Et erat praedicans in synagógis Galilaeae.

Offertorium. Ps. 137. Si ambulávero in médio tribulatiónis, vivificábis me Dómine : et super iram inimicórum meórum exténdes manum tuam, et salvum me fáciet déxtera tua. **Secreta.**

IN tuórum Dómine pretiósa morte justórum sacrifícium illud offérimus, de quo martyrium sumpsit omne princípium. Per Dóminum.

Aliae Secr. ut in Dñica praeced. 109.

Communio. Ps. 118. Tu mandásti, mandáta tua custodíri nimis : útinam dirigántur viae meae, ad custodiéndas justificatiónes tuas.

Postcommunio.

SIt nobis Dómine sacraménti tui certa salvátio : quae cum beatórum Mártyrum tuórum Cosmae et Damiáni méritis implorátur. Per Dóminum.

Aliae Postcommuniones, ut in Dominica praecedenti. 110.

Super populum. Orémus. Humiliáte cápita vestra Deo. **Oratio.**

SUbjéctum tibi pópulum, quaesumus Dómine, propitiátio coeléstis amplíficet : et tuis semper fáciat servíre mandátis. Per Dóminum.

Feria vj.

Statio ad S. Laurentium in Lucina.

Introitus. Ps. 85.

AAc mecum, Dómine, signum in bonum : ut vídeant qui me odérunt, et confundántur : quóniam tu Dómine adjuvísti me, et consolátus es me. Ps. ibid. Inclína Dómine aurem tuam, et exáudi me : quóniam inops et pauper sum ego. ℣. Glória Patri.

Oratio.

JEjúnia nostra, quaesumus Dómine, benígno favóre proséquere : ut sicut ab aliméntis abstinémus in córpore; ita a vítiis jejunémus in mente. Per Dóminum nostrum.

Aliae Orat. ut in Dñica praeced. 108.

Léctio libri **Numeri.** Num. 20.

IN diébus illis : Convenérunt fílii Israel advérsum Móysen et Aaron : et versi in seditiónem, dixérunt : Date nobis aquam, ut bibámus. Ingressúsque Móyses et Aaron, dimíssa multitúdine, tabernáculum foederis, corruérunt proni in terram, clamaverúntque ad Dóminum, atque dixérunt : Dómine Deus audi clamórem hujus pópuli, et áperi eis thesáurum tuum, fontem aquae vivae, ut satiáti, cesset murmurátio eórum. Et appáruit glória Dómini super eos. Locutúsque est Dóminus ad Móysen, dicens : Tolle virgam, et cóngrega pópulum, tu et Aaron frater tuus, et loquímini ad petram coram eis, et illa dabit aquas. Cumque edúxeris aquam de petra, bibet omnis multitúdo et juménta ejus. Tulit ígitur Móyses virgam, quae erat in conspéctu Dómini, sicut praecéperat ei, congregáta multitúdine ante petram, dixítque eis : Audíte rebélles et incréduli : Num de petra hac vobis aquam potérimus

ejícere? Cumque elevásset Móyses manum, percútiens virga bis sílicem, egréssae sunt aquae largíssimae, ita ut pópulus bíberet et juménta. Dixítque Dóminus ad Móysen et Aaron : Quia non credidístis mihi, ut sanctificarétis me coram fíliis Israël, non introducétis hos pópulos in terram, quam dabo eis. Haec est aqua contradictiónis, ubi jurgáti sunt fílii Israël contra Dóminum, et sanctificátus est in eis.

Graduale. ℣s. 27. In Deo sperávit cor meum, et adjútus sum : et reflóruit caro mea, et ex voluntáte mea confitébor illi. ℣. Ad te Dómine clamávi : Deus meus ne síleas, ne discédas a me.

Tractus. ℣s. 102. Dómine non secúndum peccáta nostra, quae fécimus nos : neque secúndum iniquitátes nostras retríbuas nobis. ℣. ℣s. 78. Dómine ne memíneris iniquitátum nostrárum antiquárum : cito antícipent nos misericórdiae tuae, quia páuperes facti sumus nimis. ℣. (Hic genuflectitur.) Adjuva nos Deus salutáris noster : et propter glóriam nóminis tui Dómine líbera nos : et propítius esto peccátis nostris, propter nomen tuum.

✠ Sequéntia **sancti Evangélii** secúndum Joánnem. Joann. 4.

IN illo témpore : Venit Jesus in civitátem Samaríae, quae dícitur Sichar : juxta praedium, quod dedit Jacob Joseph fílio suo. Erat autem ibi fons Jacob. Jesus ergo fatigátus ex itínere, sedébat sic supra fontem. Hora erat quasi sexta. Venit múlier de Samaría hauríre aquam. Dicit ei Jesus : Da mihi bíbere. (Discípuli enim ejus abíerant in civitátem ut cibos émerent.) Dicit ergo ei múlier illa Samaritána : Quómodo tu Judaeus cum sis, bíbere a me poscis, quae sum múlier Samaritána? non enim coutúntur Judaei Samaritánis. Respóndit Jesus, et dixit ei : Si scires donum Dei, et quis est, qui dicit tibi : Da mihi bíbere : tu fórsitan petísses ab eo, et dedísset tibi aquam vivam. Dicit ei múlier : Dómine, neque in quo háurias habes, et púteus altus est : unde ergo habes aquam vivam? Numquid tu major es patre nostro Jacob, qui dedit nobis púteum, et ipse ex eo bibit, et fílii ejus, et pécora ejus? Respóndit Jesus, et dixit ei : Omnis, qui bibit ex aqua hac, sítiet íterum : qui autem bíberit ex aqua, quam ego dabo ei, non sítiet in aetérnum : sed aqua, quam ego dabo ei, fiet in eo fons aquae saliéntis in vitam aetérnam. Dicit ad eum múlier : Dómine, da mihi hanc aquam, ut non sítiam : neque véniam huc hauríre. Dicit ei Jesus : Vade, voca virum tuum, et veni huc. Respóndit múlier, et dixit : Non hábeo virum. Dicit ei Jesus : Bene dixísti, quia non hábeo virum : quinque enim viros habuísti, et nunc, quem habes, non est tuus vir : hoc vere dixísti. Dicit ei múlier : Dómine, vídeo quia prophéta es

tu. Patres nostri in monte hoc adoravérunt, et vos dícitis, quia Jerosólymis est locus, ubi adoráre opórtet. Dicit ei Jesus : Múlier crede mihi, quia venit hora, quando neque in monte hoc, neque in Jerosólymis adorábitis Patrem. Vos adorátis quod nescítis : nos adorámus quod scimus, quia salus ex Judaeis est. Sed venit hora, et nunc est, quando veri adoratóres adorábunt Patrem in spíritu et veritáte. Nam et Pater tales quaerit, qui adórent eum. Spíritus est Deus : et eos, qui adórant eum, in spíritu et veritáte opórtet adoráre. Dicit ei múlier : Scio quia Messías venit (qui dícitur Christus). Cum ergo vénerit ille, nobis annuntiábit ómnia. Dicit ei Jesus : Ego sum, qui loquor tecum. Et contínuo venérunt discípuli ejus : et mirabántur quia cum mulíere loquebátur. Nemo tamen dixit : Quid quaeris, aut quid lóquèris cum ea? Relíquit ergo hydriam suam múlier, et ábiit in civitátem, et dicit illis hominibus : Veníte, et vidéte hóminem, qui dixit mihi ómnia quaecúmque feci : numquid ipse est Christus? Exiérunt ergo de civitáte, et veniébant ad eum. Intérea rogábant eum discípuli, dicéntes : Rabbi, mandúca. Ille autem dicit eis : Ego cibum hábeo manducáre, quem vos nescítis. Dicébant ergo discípuli ad ínvicem : Numquid áliquis áttulit ei manducáre? Dicit ei Jesus : Meus cibus est, ut fáciam voluntátem ejus, qui misit me, ut perfíciam opus ejus. Nonne vos dícitis, quod adhuc quátuor menses sunt, et messis venit? Ecce dico vobis : Leváte óculos vestros, et vidéte regiónes, quia albae sunt jam ad messem. Et qui metit, mercédem áccipit, et cóngregat fructum in vitam aetérnam : ut, et qui séminat, simul gáudeat, et qui metit. In hoc enim est verbum verum : quia álius est qui séminat, et álius est qui metit. Ego misi vos métere quod vos non laborástis : álii laboravérunt, et vos in labóres eórum introístis. Ex civitáte autem illa multi credidérunt in eum Samaritanórum, propter verbum mulíeris testimónium perhibéntis : Quia dixit mihi ómnia quaecúmque feci. Cum veníssent ergo ad illum Samaritáni, rogavérunt eum ut ibi manéret. Et mansit ibi duos dies. Et multo plures credidérunt in eum propter sermónem ejus. Et mulíeri dicébant : Quia jam non propter tuam loquélam crédimus : ipsi enim audívimus, et scimus quia hic est vere Salvátor mundi.

Offertorium. ℣s. 5. Inténde voci oratiónis meae, rex meus, et Deus meus : quóniam ad te orábo, Dómine.

Secreta.

RESpice, quaesumus Dómine, propítius ad múnera, quae sacrámus : ut tibi grata sint, et nobis salutária semper exsístant. Per Dóminum.

Aliae Secretae, ut in Dominica praecedenti. 109.

Communio. Joann. 4. Qui bíberit aquam, quam ego dabo ei, dicit Dóminus, fiet in eo fons aquae saliéntis in vitam aetérnam.

Postcommunio.

HUjus nos Dómine percéptio sacraménti mundet a crímine : et ad coeléstia regna perdúcat. Per Dóminum.

Aliae Postcommuniones, ut in Dominica praecedenti. 110.

Super populum. Orémus. Humiliáte cápita vestra Deo. **Oratio.**

PRaesta, quaesumus omnípotens Deus : ut qui in tua protectióne confídimus, cuncta nobis adversántia, te adjuvánte, vincámus. Per Dóminum.

Sabbato.

Statio ad S. Susannam.

Introitus. Ps. 5.

VErba mea áuribus pércipe Dómine, intéllige clamórem meum : inténde voci oratiónis meae : Rex meus et Deus meus. Ps. ibid. Quóniam ad te orábo Dómine : mane exáudies vocem meam. ℣. Glória Patri.

Oratio.

PRaesta, quaesumus omnípotens Deus : ut qui se, affligéndo carnem, ab aliméntis ábstinent; sectándo justítiam, a culpa jejúnent. Per Dóminum.

Aliae Orat. ut in Dñica praeced. 108.

Léctio Danielis Prophétae. Dan. 13.

IN diébus illis : Erat vir hábitans in Babylóne, et nomen ejus Jóakim : et accépit uxórem nómine Susánnam, fíliam Helcíae pulchram nimis, et timéntem Deum : paréntes enim illíus, cum essent justi, erudiérunt fíliam suam secúndum legem Móysi. Erat autem Jóakim dives valde, et erat ei pomárium vicínum dómui suae : et ad ipsum confluébant Judaei, eo quod esset honorabílior ómnium. Et constitúti sunt de pópulo duo senes júdices in illo anno : de quibus locútus est Dóminus : Quia egréssa est iníquitas de Babylóne a senióribus judícibus, qui videbántur régere pópulum. Isti frequentábant domum Jóakim, et veniébant ad eos omnes, qui habébant judícia. Cum autem pópulus revertísset per merídiem, ingrediebátur Susánna, et deambulábat in pomário viri sui. Et vidébant eam senes quotídie ingrediéntem, et deambulántem : et exarsérunt in concupiscéntiam ejus : et evertérunt sensum suum, et declinavérunt óculos suos ut non vidérent coelum, neque recordaréntur judiciórum justórum. Factum est autem, cum observárent diem aptum, ingréssa est aliquándo sicut heri et nudiustértius cum duábus solis puéllis, voluítque lavári in pomário : aestus quippe erat : et non erat ibi quisquam, praeter duos senes abscónditos, et contemplántes eam. Dixit ergo puéllis : Afférte mihi óleum, et smígmata, et óstia pomárii cláudite, ut laver. Cum autem egréssae essent puéllae, surrexérunt

duo senes, et accurrérunt ad eam, et dixérunt : Ecce óstia pomárii clausa sunt, et nemo nos videt, et nos in concupiscéntia tui sumus : quam ob rem assentíre nobis, et commiscére nobíscum. Quod si nolúeris, dicémus contra te testimónium, quod fúerit tecum júvenis, et ob hanc causam emíseris puéllas a te. Ingémuit Susánna, et ait : Angústiae sunt mihi úndique : si enim hoc égero, mors mihi est : si autem non égero, non effúgiam manus vestras. Sed mélius est mihi absque ópere incídere in manus vestras, quam peccáre in conspéctu Dómini. Et exclamávit voce magna Susánna : exclamavérunt autem et senes advérsus eam. Et cucúrrit unus ad óstia pomárii, et apéruit. Cum ergo audíssent clamórem fámuli domus in pomário, irruérunt per postícum ut vidérent quidnam esset. Postquam autem senes locúti sunt, erubuérunt servi veheménter : quia numquam dictus fúerat sermo hujuscémodi de Susánna. Et facta est dies crástina. Cumque venísset pópulus ad Jóakim virum ejus, venérunt et duo senióres pleni iníqua cogitatióne advérsus Susánnam, ut interfícerent eam. Et dixérunt coram pópulo : Míttite ad Susánnam fíliam Helcíae uxórem Jóakim. Et statim misérunt. Et venit cum paréntibus, et fíliis, et univérsis cognátis suis. Flebant ígitur sui, et omnes qui nóverant eam. Consurgéntes autem duo senióres in médio pópuli, posuérunt manus suas super caput ejus. Quae flens suspéxit ad coelum : erat enim cor ejus fidúciam habens in Dómino. Et dixérunt senióres : Cum deambularémus in pomário soli, ingréssa est haec cum dúabus puéllis : et clausit óstia pomárii, et dimísit a se puéllas. Venítque ad eam adoléscens, qui erat abscónditus, et concúbuit cum ea. Porro nos cum essémus in ángulo pomárii, vidéntes iniquitátem, cucúrrimus ad eos, et vídimus eos páriter commiscéri. Et illum quidem non quívimus compreheńdere, quia fórtior nobis erat, et apértis óstiis exsilívit : hanc autem cum apprehendissémus, interrogávimus, quisnam esset adoléscens, et nóluit indicáre nobis : hujus rei testes sumus. Crédidit eis multitúdo quasi sénibus et judícibus pópuli, et condemnavérunt eam ad mortem. Exclamávit autem voce magna Susánna, et dixit : Deus aetérne, qui absconditórum es cógnitor, qui nosti ómnia ántequam fiant, tu scis quóniam falsum testimónium tulérunt contra me : et ecce mórior, cum nihil horum fécerim, quae isti malitióse composuérunt advérsum me. Exaudívit autem Dóminus vocem ejus. Cumque ducerétur ad mortem, suscitávit Dóminus spíritum sanctum púeri junióris, cujus nomen Dániel. Et exclamávit voce magna : Mundus ego sum a sánguine hujus. Et convérsus

omnis pópulus ad eum, dixit : Quis est iste sermo, quem tu locútus es? Qui cum staret in médio eórum, ait : Sic fátui fílii Israël, non judicántes, neque quod verum est cognoscéntes, condemnástis fíliam Israël? Revertímini ad judícium, quia falsum testimónium locúti sunt advérsus eam. Revérsus est ergo pópulus cum festinatióne. Et dixit ad eos Dániel : Separáte illos ab ínvicem procul, et dijudicábo eos. Cum ergo divísi essent alter ab áltero, vocávit unum de eis, et dixit ad eum : Inveteráte diérum malórum, nunc venérunt peccáta tua, quae operabáris prius : júdicans judícia injústa, innocéntes ópprimens, et dimíttens nóxios, dicénte Dómino : Innocéntem et justum non interfícies. Nunc ergo si vidísti eam, dic sub qua árbore víderis eos colloquéntes sibi. Qui ait : Sub schino. Dixit autem Dániel : Recte mentítus es in caput tuum. Ecce enim Angelus Dei accépta senténtia ab eo, scindet te médium. Et, amóto eo, jussit veníre álium, et dixit ei : Semen Chánaan, et non Juda, spécies decépit te, et concupiscéntia subvértit cor tuum : sic faciebátis filiábus Israël, et illae timéntes loquebántur vobis : sed fília Juda non sustínuit iniquitátem vestram. Nunc ergo dic mihi, sub qua árbore comprehénderis eos loquéntes sibi. Qui ait : Sub prino. Dixit autem ei Dániel : Recte mentítus es et tu in caput tuum : manet enim Angelus Dómini, gládium habens, ut secet te médium, et interfíciat vos. Exclamávit ítaque omnis coetus voce magna, et benedixérunt Deum, qui salvat sperántes in se. Et consurrexérunt advérsus duos senióres (convícerat enim eos Dániel ex ore suo falsum dixísse testimónium) feceruntque eis sicut male égerant advérsus próximum : et interfecérunt eos, et salvátus est sanguis innóxius in die illa.

Graduale Ps. 22. Si ámbulem in médio umbrae mortis, non timébo mala : quóniam tu mecum es, Dómine. ℣. Virga tua, et báculus tuus, ipsa me consoláta sunt.

✠ Sequéntia **sancti Evangelii** secúndum Joánnem. Joann. 8.

IN illo témpore : Perréxit Jesus in montem Olivéti : et dilúculo íterum venit in templum, et omnis pópulus venit ad eum, et sedens docébat eos. Addúcunt autem Scribae, et Pharisaei mulíerem in adultério deprehénsam : et statuérunt eam in médio, et dixérunt ei : Magíster, haec múlier modo deprehénsa est in adultério. In lege autem Móyses mandávit nobis hujúsmodi lapidáre. Tu ergo quid dicis? Hoc autem dicébant tentántes eum, ut possent accusáre eum. Jesus autem inclínans se deórsum, dígito scribébat in terra. Cum ergo perseverárent interrogántes eum, eréxit se, et dixit eis : Qui sine peccáto est vestrum, primus in illam lápi-

dem mittat. Et íterum se inclínans, scribébat in terra. Audiéntes autem unus post unum exíbant, incipiéntes a senióribus : et remánsit solus Jesus, et múlier in médio stans. Erigens autem se Jesus, dixit ei : Múlier, ubi sunt, qui te accusábant? nemo te condemnávit? Quae dixit : Nemo, Dómine. Dixit autem Jesus : Nec ego te condemnábo : Vade, et jam ámplius noli peccáre.

Offertorium. ℣s. 118. Gressus meos dírige secúndum elóquium tuum : ut non dominétur mei omnis injustítia, Dómine.

Secreta.

QUoncéde, quaesumus omnípotens Deus : ut hujus sacrifícii munus oblátum, fragilitátem nostram ab omni malo purget semper, et múniat. Per Dñum.

Aliae Secretae, ut in Dominica praecedenti. 109.

Communio. Joann. 8. Nemo te condemnávit, múlier? Nemo, Dómine : nec ego te condemnábo : jam ámplius noli peccáre.

Postcommunio.

QUaesumus, omnípotens Deus : ut inter ejus membra numerémur, cujus córpori communicámus, et sánguini. Qui tecum vivit.

Aliae Postcommuniones, ut in Dominica praecedenti. 110.

Super populum. Orémus. Humiliáte cápita vestra Deo.

Oratio.

DRaeténde Dómine fidélibus tuis déxteram coeléstis auxílii : ut te toto corde perquírant; et quae digne póstulant, cónsequi mereántur. Per Dóminum.

Dominica iv. in Quadragesima.

Statio ad S. Crucem in Jerusalem.

Introitus. Isaiae 66.

LAetáre Jerúsalem : et convéntum fácite omnes qui dilígitis eam : gaudéte cum laetítia, qui in tristítia fuístis : ut exsultétis, et satiémini ab ubéribus consolatiónis vestrae. ℣s. 121. Laetátus sum in his, quae dicta sunt mihi : in domum Dómini íbimus. ℣. Glória Patri.

Oratio.

QUoncéde, quaesumus omnípotens Deus : ut qui ex mérito nostrae actiónis afflígimur, tuae grátiae consolatióne respirémus. Per Dóminum.

Ad poscenda suffragia Sanctorum.

Oratio.

ACunctis nos, quaesumus Dómine, mentis et córporis defénde perículis : et, intercedénte beáta et gloriósa semper Vírgine Dei Genitríce María, cum beáto Joseph, beátis Apóstolis tuis Petro et Paulo, atque beáto N. et ómnibus Sanctis, salútem nobis tríbue benígnus et pacem; ut destrúctis adversitátibus et erróribus univérsis, Eccléśia tua secúra tibi sérviat libertáte.

Pro vivis et defunctis. Oratio. OMnípotens sempitérne Deus, qui vivórum domináris simul et mortuórum, omniúmque miseréris, quos tuos fide et ópere futúros esse praenóscis : te súpplices exorámus; ut pro quibus effúndere preces decrévimus, quosque vel praesens saeculum adhuc in carne rétinet, vel futúrum jam exútos córpore suscépit; intercedéntibus ómnibus Sanctis tuis, pietátis tuae cleméntia, ómnium delictórum suórum véniam consequántur. Per Dóminum.

Léctio **Epístolae** beáti Pauli Apóstoli ad Gálatas. Gal. 4. r.

FRatres : Scriptum est : Quóniam Abraham duos fílios hábuit : unum de ancílla, et unum de líbera. Sed qui de ancílla, secúndum carnem natus est : qui autem de líbera, per repromissiónem : quae sunt per allegoríam dicta. Haec enim sunt duo testaménta. Unum quidem in monte Sina, in servitútem géneráns : quae est Agar : Sina enim mons est in Arábia, qui conjúnctus est ei, quae nunc est Jerúsalem, et servit cum fíliis suis. Illa autem, quae sursum est Jerúsalem, líbera est, quae est mater nostra. Scriptum est enim : Laetáre stérilis, quae non paris : erúmpe, et clama, quae non párturis : quia multi fílii desértae, magis quam ejus, quae habet virum. Nos autem fratres secúndum Isaac promissiónis fílii sumus. Sed quómodo tunc is, qui secúndum carnem natus fúerat, persequebátur eum, qui secúndum spíritum : ita et nunc. Sed quid dicit Scriptúra? Ejice ancíllam, et fílium ejus : non enim heres erit fílius ancíllae cum fílio líberae. Itaque, fratres, non sumus ancíllae fílii, sed líberae : qua libertáte Christus nos liberávit.

Graduale. ℣s. 121. Laetátus sum in his, quae dicta sunt mihi : in domum Dómini íbimus. ℣. Fiat pax in virtúte tua : et abundántia in túrribus tuis.

Tractus. ℣s. 124. Qui confídunt in Dómino, sicut mons Sion : non commovébitur in aetérnum, qui hábitat in Jerúsalem. ℣. Montes in circúitu ejus : et Dóminus in circúitu pópuli sui, ex hoc nunc et usque in saeculum.

✠ Sequéntia **sancti Evangélii** secúndum Joánnem. Joann. 6.

IN illo témpore : Abiit Jesus trans mare Galilaeae, quod est Tiberíadis : et sequebátur eum multitúdo magna, quia vidébant signa, quae faciébat super his, qui infirmabántur. Súbiit ergo in montem Jesus : et ibi sedébat cum discípulis suis. Erat autem próximum Pascha dies festus Judaeórum. Cum sublevásset ergo óculos Jesus, et vidísset quia multitúdo máxima venit ad eum, dixit ad Philíppum : Unde emémus panes, ut mandúcent hi? Hoc autem dicébat tentans eum : ipse enim sciébat quid esset factúrus. Respóndit ei Philíppus :

Ducentórum denariórum panes non suffíciunt eis, ut unusquísque módicum quid accípiat. Dicit ei unus ex discípulis ejus, Andréas frater Simónis Petri : Est puer unus hic, qui habet quinque panes hordeáceos, et duos pisces : sed haec quid sunt inter tantos? Dixit ergo Jesus : Fácite hómines discúmbere. Erat autem foenum multum in loco. Discubuérunt ergo viri, número quasi quinque míllia. Accépit ergo Jesus panes : et cum grátias egísset, distríbuit discumbéntibus : simíliter et ex píscibus quantum volébant. Ut autem impléti sunt, dixit discípulis suis : Collígite quae superavérunt fragménta, ne péreant. Collegérunt ergo, et implevérunt duódecim cóphinos fragmentórum ex quinque pánibus hordeáceis, quae superfuérunt his, qui manducáverant. Illi ergo hómines cum vidíssent quod Jesus fécerat signum, dicébant : Quia hic est vere prophéta, qui ventúrus est in mundum. Jesus ergo cum cognovísset quia ventúri essent ut ráperent eum, et fácerent eum regem, fugit íterum in montem ipse solus. Credo.

Offertorium. ℣s. 134. Laudáte Dóminum quia benígnus est : psállite nómini ejus, quóniam suávis est : ómnia quaecúmque vóluit, fecit in coelo et in terra.

Secreta.

SAcrifíciis praeséntibus, Dómine quaesumus, inténde placátus : ut et devotióni nostrae profíciant, et salúti. Per Dñum.

Aliae Secretae.

EXáudi nos Deus salutáris noster : ut per hujus sacraménti virtútem, a cunctis nos mentis et córporis hóstibus tueáris; grátiam tríbuens in praesénti, et glóriam in futúro.

DEus, cui soli cógnitus est número merus electórum in supérna felicitáte locándus : tríbue quaesumus; ut, intercedéntibus ómnibus Sanctis tuis, universórum, quos in oratióne commendátos suscépimus, et ómnium fidélium nómina, beátae praedestinatiónis liber adscrípta retíneat. Per Dóminum.

Communio. ℣s. 121. Jerúsalem, quae aedificátur ut cívitas, cujus participátio ejus in idípsum : illuc enim ascendérunt tribus, tribus Dómini, ad confiténdum nómini tuo, Dómine.

Postcommunio.

DA nobis, quaesumus miséricors Deus : ut sancta tua, quibus incessánter explémur, sincéris tractémus obséquiis, et fidéli semper mente sumámus. Per Dóminum.

Aliae Postcommuniones.

QUndet et múniat nos, quaesumus Dómine, divíni sacraménti munus oblátum : et, intercedénte beáta Vírgine Dei Genitríce María, cum beáto Joseph, beátis Apóstolis tuis Petro et Paulo, atque beáto N. et ómnibus Sanctis; a cunctis nos reddat et perversitátibus expiátos, et adversitátibus expedítos.

PUrificent nos, quaesumus omnípotens et miséricors Deus, sacraménta quae súmpsimus : et, intercedéntibus ómnibus Sanctis tuis, praesta; ut hoc tuum sacraméntum non sit nobis reátus ad poenam, sed intercéssio salutáris ad véniam : sit ablútio scélerum, sit fortitúdo fragílium, sit contra ómnia mundi perícula firmaméntum; sit vivórum atque mortuórum fidélium remíssio ómnium delictórum. Per Dñum.

Feria ij.

Statio ad SS. Quatuor Coronatos.

Introitus. Ps. 53.

DEus in nómine tuo salvum me fac, et in virtúte tua líbera me : Deus exáudi oratiónem meam : áuribus pércipe verba oris mei. Ps. ibid. Quóniam aliéni insurrexérunt in me : et fortes quaesiérunt ánimam meam. ℣. Glória Patri.

Oratio.

PRaesta, quaesumus omnípotens Deus : ut observatiónes sacras ánnua devotióne recoléntes, et córpore tibi placeámus, et mente. Per Dóminum.

Aliae Orationes, ut in Dominica praecedenti. 123.

Léctio libri **Regum.** 3. Reg. 3. 16.

IN diébus illis : Venérunt duae mulíeres meretríces ad regem Salomónem, steterúntque coram eo, quarum una ait : Obsecro, mi dómine : ego et múlier haec habitabámus in domo una, et péperi apud eam in cubículo. Tértia autem die postquam ego péperi, péperit et haec : et erámus simul, nullúsque álius nobíscum in domo, excéptis nobis duábus. Mórtuus est autem fílius mulíeris hujus nocte, dórmiens quippe oppréssit eum. Et consúrgens intempéstae noctis siléntio, tulit fílium meum de látere meo ancíllae tuae dormiéntis, et collocávit in sinu suo : suum autem fílium, qui erat mórtuus, pósuit in sinu meo. Cumque surrexíssem mane, ut darem lac fílio meo, appáruit mórtuus : quem diligéntius íntuens clara luce, deprehéndi non esse meum quem genúeram. Respondítque áltera múlier : Non est ita ut dicis, sed fílius tuus mórtuus est, meus autem vivit. E contrário illa dicébat : Mentíris : fílius quippe meus vivit, et fílius tuus mórtuus est. Atque in hunc modum contendébant coram rege. Tunc rex ait : Haec dicit, Fílius meus vivit, et fílius tuus mórtuus est. Et ista respóndit, Non, sed fílius tuus mórtuus est, meus autem vivit. Dixit ergo rex : Afférte mihi gládium. Cumque attulíssent gládium coram rege, Divídite, inquit, infántem vivum in duas partes, et date dimídiam partem uni, et dimídiam partem álteri. Dixit autem múlier, cujus fílius erat vivus, ad regem (commóta sunt quippe víscera ejus super fílio suo) : Obsecro dómine, date illi infántem vivum, et nolíte

interfícere eum. E contrário illa dicébat : Nec mihi, nec tibi sit, sed dividátur. Respóndit rex, et ait : Date huic infántem vivum, et non occidátur : haec est enim mater ejus. Audívit ítaque omnis Israël judícium quod judicásset rex, et timuérunt regem, vidéntes sapiéntiam Dei esse in eo ad faciéndum judícium.

Graduale. Ps. 30. Esto mihi in Deum protectórem, et in locum refúgii : ut salvum me fácias. ℣. Ps. 70. Deus in te sperávi : Dómine non confúndar in aetérnum.

Tractus. Ps. 102. Dómine non secúndum peccáta nostra, quae fécimus nos : neque secúndum iniquitátes nostras retríbuas nobis. ℣. Ps. 78. Dómine ne memíneris iniquitátum nostrárum antiquárum : cito antícipent nos misericórdiae tuae, quia páuperes facti sumus nimis. ℣. (Hic genuflectitur.) Adjuva nos Deus salutáris noster : et propter glóriam nóminis tui Dómine líbera nos : et propítius esto peccátis nostris, propter nomen tuum.

✠ Sequéntia **sancti Evangelii** secúndum Joánnem. Joann. 2. 1.

IN illo témpore : Prope erat Pascha Judaeórum, et ascéndit Jesus Jerosólymam : et invénit in templo vendéntes boves, et oves, et colúmbas, et nummulários sedéntes. Et cum fecísset quasi flagéllum de funículis, omnes ejécit de templo, oves quoque, et boves, et nummulariórum effúdit aes, et mensas subvértit. Et his, qui colúmbas vendébant, dixit : Auférte ista hinc, et nolíte fácere domum Patris mei, domum negotiatiónis. Recordáti sunt vero discípuli ejus quia scriptum est : Zelus domus tuae comédit me. Respondérunt ergo Judaei, et dixérunt ei : Quod signum osténdis nobis quia haec facis? Respóndit Jesus, et dixit eis : Sólvite templum hoc, et in tribus diébus excitábo illud. Dixérunt ergo Judaei : Quadragínta et sex annis aedificátum est templum hoc, et tu in tribus diébus excitábis illud? Ille autem dicébat de templo córporis sui. Cum ergo resurrexísset a mórtuis, recordáti sunt discípuli ejus, quia hoc dicébat, et credidérunt Scriptúrae, et sermóni, quem dixit Jesus. Cum autem esset Jerosólymis in Pascha in die festo, multi credidérunt in nómine ejus, vidéntes signa ejus, quae faciébat. Ipse autem Jesus non credébat semetípsum eis, eo quod ipse nosset omnes, et quia opus ei non erat ut quis testimónium perhibéret de hómine : ipse enim sciébat quid esset in hómine.

Offertorium. Ps. 99. Jubiláte Deo omnis terra, servíte Dómino in laetítia : intráte in conspéctu ejus in exsultatióne : quia Dóminus ipse est Deus.

Secreta.

OBlátum tibi Dómine sacrifícium vivíficet nos semper, et múniat. Per Dóminum.

Aliae Secretae, ut in Dominica praecedenti. 125.

Communio. Ps. 18. Ab occúltis meis munda me Dómine : et ab aliénis parce servo tuo.

Postcommunio.

SUmptis Dómine salutáribus sacraméntis : ad redemptiónis aetérnae, quaesumus, proficiámus augméntum. Per Dñum.

Aliae Postcommuniones, ut in Dominica praecedenti. 125.

Super populum. Orémus. Humiliáte cápita vestra Deo.

Oratio.

DEprecatiónem nostram, quaesumus Dómine, benígnus exáudi : et quibus supplicándi praestas affféctum, tríbue defensiónis auxílium. Per Dóminum nostrum.

Feria iij.

Statio ad S. Laurentium in Damaso.

Introitus. Ps. 54.

EXáudi Deus oratiónem meam, et ne despéxeris deprecatiónem meam : inténde in me, et exáudi me. Ps. ibid. Contristátus sum in exercitatióne mea : et conturbátus sum a voce inimíci, et a tribulatióne peccatóris. ℣. Glória Patri.

Oratio.

SAcrae nobis, quaesumus Dómine, observatiónis jejúnia, et piae conversatiónis augméntum, et tuae propitiatiónis contínuum praestent auxílium. Per Dóminum.

Aliae Orationes, ut in Dominica praecedenti. 123.

Léctio libri Exodi. Exodi 32. b.

IN diébus illis : Locútus est Dóminus ad Móysen, dicens : Descénde de monte : peccávit pópulus tuus, quem eduxísti de terra Ægypti. Recessérunt cito de via, quam ostendísti eis : fecerúntque sibi vítulum conflátilem, et adoravérunt, atque immolántes ei hóstias, dixérunt : Isti sunt dii tui Israël, qui te eduxérunt de terra Ægypti. Rursúmque ait Dóminus ad Móysen : Cerno quod pópulus iste durae cervícis sit : dimítte me, ut irascátur furor meus contra eos, et déleam eos, faciámque te in gentem magnam. Móyses autem orábat Dóminum Deum suum, dicens : Cur, Dómine, iráscitur furor tuus contra pópulum tuum, quem eduxísti de terra Ægypti, in fortitúdine magna, et in manu robústa? Ne quaeso dicant Ægyptii : Cállide edúxit eos, ut interfíceret in móntibus, et deléret e terra : quiéscat ira tua, et esto placábilis super nequítia pópuli tui. Recordáre Abraham, Isaac, et Israël servórum tuórum, quibus jurásti per temetípsum, dicens : Multiplicábo semen vestrum sicut stellas coeli : et univérsam terram hanc, de qua locútus sum, dabo sémini vestro, et possidébitis eam semper. Placatúsque est Dóminus ne fáceret malum quod locútus fúerat advérsus pópulum suum.

Graduale. Ps. 43. Exsúrge Dómine, fer opem nobis, et líbera nos pro-

pter nomen tuum. ℣. Deus áuribus nostris audívimus : et patres nostri annuntiavérunt nobis opus, quod operátus es in diébus eórum, et in diébus antíquis.

✠ Sequéntia **sancti Evangélii** secúndum Joánnem. Joann. 7. b.

IN illo témpore : Jam die festo mediánte, ascéndit Jesus in templum, et docébat. Et mirabántur Judaei, dicéntes : Quómodo hic lítteras scit, cum non didícerit? Respóndit eis Jesus, et dixit : Mea doctrína non est mea, sed ejus, qui misit me. Si quis volúerit voluntátem ejus fácere : cognóscet de doctrína, utrum ex Deo sit, an ego a meípso loquar. Qui a semetípso lóquitur, glóriam própriam quaerit. Qui autem quaerit glóriam ejus, qui misit eum, hic verax est, et injustítia in illo non est. Nonne Móyses dedit vobis legem : et nemo ex vobis facit legem? Quid me quaeritis interfícere? Respóndit turba, et dixit : Daemónium habes : quis te quaerit interfícere? Respóndit Jesus, et dixit eis : Unum opus feci, et omnes mirámini. Proptérea Móyses dedit vobis circumcisiónem (non quia ex Móyse est, sed ex pátribus) : et in sábbato circumcíditis hóminem. Si circumcisiónem áccipit homo in sábbato, ut non solvátur lex Móysi : mihi indignámini quia totum hóminem sanum feci in sábbato? Nolíte judicáre secúndum fáciem, sed justum judícium judicáte. Dicébant ergo quidam ex Jerosólymis : Nonne hic est, quem quaerunt interfícere? Et ecce palam lóquitur, et nihil ei dicunt. Numquid vere cognovérunt príncipes quia hic est Christus? Sed hunc scimus unde sit : Christus autem cum vénerit, nemo scit unde sit. Clamábat ergo Jesus in templo docens, et dicens : Et me scitis, et unde sim scitis : et a meípso non veni, sed est verus, qui misit me, quem vos nescítis. Ego scio eum : quia ab ipso sum, et ipse me misit. Quaerébant ergo eum apprehéndere : et nemo misit in illum manus, quia nondum vénerat hora ejus. De turba autem multi credidérunt in eum.

Offertorium. Ps. 39. Exspéctans exspectávi Dóminum, et respéxit me : et exaudívit deprecatiónem meam : et immísit in os meum cánticum novum, hymnum Deo nostro.

Secreta.

HAec hóstia, Dómine quaesumus, emúndet nostra delícta : et ad sacrifícium celebrándum, subditórum tibi córpora mentésque sanctíficet. Per Dñum.

Aliae Secr. ut in Dñica praeced. 125.

Communio. Ps. 19. Laetábimur in salutári tuo : et in nómine Dómini Dei nostri magnificábimur.

Postcommunio.

HUjus nos Dómine percéptio sacraménti mundet a crímine : et ad coeléstia regna perdúcat. Per Dóminum.

Aliae Postcommuniones, ut in Dominica praecedenti. 125.

Super populum. Orémus. Humiliáte cápita vestra Deo. **Oratio.**

DIserére Dómine pópulo tuo : et contínuis tribulatiónibus laborántem, propítius respiráre concéde. Per Dóminum.

Feria iv.

Statio ad S. Paulum.

Introitus. Ezech. 36.

CUm sanctificátus fúero in vobis, congregábo vos de univérsis terris : et effúndam super vos aquam mundam, et mundabímini ab ómnibus inquinaméntis vestris : et dabo vobis spíritum novum. ℣s. 33. Benedícam Dóminum in omni témpore : semper laus ejus in ore meo. ℣. Glória Patri.

Post Kyrie eléison dicitur : Orémus. Flectámus génua. ℟. Leváte.

Oratio.

DEus, qui et justis praemia meritórum, et peccatóribus per jejúnium véniam praebes : miserére supplícibus tuis; ut reátus nostri conféssio, indulgéntiam váleat percípere delictórum. Per Dóminum.

Léctio **Ezechielis** Prophétae. Ezech. 36. ℣.

HAec dicit Dóminus Deus : Sanctificábo nomen meum magnum, quod pollútum est inter gentes, quod polluístis in médio eárum : ut sciant gentes quia ego Dóminus, cum sanctificátus fúero in vobis coram eis : tollam quippe vos de géntibus, et congregábo vos de univérsis terris, et addúcam vos in terram vestram. Et effúndam super vos aquam mundam, et mundabímini ab ómnibus inquinaméntis vestris, et ab univérsis idólis vestris mundábo vos. Et dabo vobis cor novum, et spíritum novum ponam in médio vestri : et áuferam cor lapídeum de carne vestra, et dabo vobis cor cárneum. Et spíritum meum ponam in médio vestri : et fáciam ut in praecéptis meis ambulétis, et judícia mea custodiátis, et operémini. Et habitábitis in terra, quam dedi pátribus vestris : et éritis mihi in pópulum, et ego ero vobis in Deum : dicit Dóminus omnípotens.

Graduale. ℣s. 33. Veníte fílii, audíte me : timórem Dómini docébo vos. ℣. Accédite ad eum, et illuminámini : et fácies vestrae non confundéntur.

Hic dicitur Dóminus vobíscum, sine Flectámus génua.

Orémus. **Oratio.**

DRaesta, quaesumus omnípotens Deus : ut quos jejúnia votíva castígant, ipsa quoque devótio sancta laetíficet; ut terrénis afféctibus mitigátis, facílius coeléstia capiámus. Per Dñum.

Aliae Orationes, ut in Dominica praecedenti. 123.

Léctio **Isaiae** Prophétae. Is. 1. d.

HAec dicit Dóminus Deus : Lavámini, mundi estóte, auférte malum cogitatiónum vestrárum ab óculis meis : quiéscite

ágere pervérse, díscite benefácere : quaerite judícium, subveníte opprésso, judicáte pupíllo, deféndite víduam. Et veníte, et argúite me, dicit Dóminus : si fúerint peccáta vestra ut cóccinum, quasi nix dealbabúntur : et si fúerint rubra quasi vermículus, velut lana alba erunt. Si voluéritis, et audiéritis me, bona terrae comedétis : dicit Dóminus omnípotens.

Graduale. ℣s. 32. Beáta gens, cujus est Dóminus Deus eórum : pópulus quem elégit Dóminus in hereditátem sibi. ℣. Verbo Dómini coeli firmáti sunt : et spíritu oris ejus omnis virtus eórum.

Tractus. ℣s. 102. Dómine non secúndum peccáta nostra, quae fécimus nos : neque secúndum iniquitátes nostras retríbuas nobis. ℣. ℣s. 78. Dómine ne memíneris iniquitátum nostrárum antiquárum : cito antícipent nos misericórdiae tuae, quia páuperes facti sumus nimis. ℣. (Hic genuflectitur.) Adjuva nos Deus salutáris noster : et propter glóriam nóminis tui Dómine líbera nos : et propítius esto peccátis nostris, propter nomen tuum.

✠ Sequéntia **sancti Evangelii** secúndum Joánnem. Joann. 9.

IN illo témpore : Praetériens Jesus vidit hóminem cæcum a nativitáte : et interrogavérunt eum discípuli ejus : Rabbi, quis peccávit, hic, aut paréntes ejus, ut caecus nascerétur? Respóndit Jesus : Neque hic peccávit, neque paréntes ejus : sed ut manifesténtur ópera Dei in illo. Me opórtet operári ópera ejus, qui misit me, donee dies est : venit nox, quando nemo potest operári. Quámdiu sum in mundo, lux sum mundi. Haec cum dixísset, éxspuit in terram, et fecit lutum ex sputo, et linívit lutum super óculos ejus, et dixit ei : Vade, lava in natatória Síloë (quod interpretátur Missus). Abiit ergo, et lavit, et venit videns. Itaque vicíni, et qui víderant eum prius quia mendícus erat, dicébant : Nonne hic est, qui sedébat, et mendicábat? Alii dicébant : Quia hic est. Alii autem : Nequáquam, sed símilis est ei. Ille vero dicébat : Quia ego sum. Dicébant ergo ei : Quómodo apérti sunt tibi óculi? Respóndit : ille homo, qui dícitur Jesus, lutum fecit : et unxit óculos meos, et dixit mihi : Vade ad natatória Síloë, et lava. Et ábii, lavi, et vídeo. Et dixérunt ei : Ubi est ille? Ait : Néscio. Addúcunt eum ad Pharisaeos, qui caecus fúerat. Erat autem sábbatum quando lutum fecit Jesus, et apéruit óculos ejus. Iterum ergo interrogábant eum Pharisaei quómodo vidísset. Ille autem dixit eis : Lutum mihi pósuit super óculos, et lavi, et vídeo. Dicébant ergo ex Pharisaeis quidam : Non est hic homo a Deo, qui sábbatum non custódit. Alii autem dicébant : Quómodo potest homo peccátor haec signa fácere? Et schisma erat inter eos. Dicunt ergo caeco íterum : Tu

quid dicis de illo, qui apéruit óculos tuos? Ille autem dixit : Quia prophéta est. Non credidérunt ergo Judaei de illo, quia caecus fuísset et vidísset, donec vocavérunt paréntes ejus, qui víderat : et interrogavérunt eos, dicéntes : Hic est fílius vester, quem vos dícitis quia caecus natus est? Quómodo ergo nunc videt? Respondérunt eis paréntes ejus, et dixérunt : Scimus quia hic est fílius noster, et quia caecus natus est : quómodo autem nunc vídeat, nescímus : aut quis ejus apéruit óculos, nos nescímus : ipsum interrogáte : aetátem habet, ipse de se loquátur. Haec dixérunt paréntes ejus, quóniam timébant Judaeos : jam enim conspiráverant Judaei, ut si quis eum confiterétur esse Christum, extra synagógam fíeret. Proptérea paréntes ejus dixérunt : Quia aetátem habet, ipsum interrogáte. Vocavérunt ergo rursum hóminem, qui fúerat caecus, et dixérunt ei : Da glóriam Deo. Nos scimus quia hic homo peccátor est. Dixit ergo eis ille : Si peccátor est, néscio : unum scio, quia caecus cum essem, modo vídeo. Dixérunt ergo illi : Quid fecit tibi? Quómodo apéruit tibi óculos? Respóndit eis : Dixi vobis jam, et audístis : quid íterum vultis audíre? numquid et vos vultis discípuli ejus fíeri? Maledixérunt ergo ei, et dixérunt : Tu discípulus illíus sis : nos autem Móysi discípuli sumus. Nos scimus quia Móysi locútus est Deus : hunc autem nescímus unde sit. Respóndit ille homo, et dixit eis : In hoc enim mirábile est quia vos nescítis unde sit, et apéruit meos óculos : scimus autem quia peccatóres Deus non audit : sed si quis Dei cultor est, et voluntátem ejus facit, hunc exáudit. A saeculo non est audítum quia quis apéruit óculos caeci nati. Nisi esset hic a Deo, non póterat fácere quidquam. Respondérunt, et dixérunt ei : In peccátis natus es totus, et tu doces nos? Et ejecérunt eum foras. Audívit Jesus quia ejecérunt eum foras : et cum invenísset eum, dixit ei : Tu credis in Fílium Dei? Respóndit ille, et dixit : Quis est, Dómine, ut credam in eum? Et dixit ei Jesus : Et vidísti eum, et qui lóquitur tecum, ipse est. At ille ait : Credo Dómine. (Hic genuflectitur.) Et prócidens adorávit eum.

Offertorium. ℣s. 65. Benedícite gentes Dóminum Deum nostrum, et obaudíte vocem laudis ejus : qui pósuit ánimam meam ad vitam, et non dedit commovéri pedes meos : benedíctus Dóminus, qui non amóvit deprecatiónem meam, et misericórdiam suam a me.

Secreta.

SUpplices te rogámus, omnípotens Deus : ut his sacrifíciis peccáta nostra mundéntur; quia tunc veram nobis tríbuis et mentis et córporis sanitátem. Per Dóminum.

Aliae Secretae, ut in Dominica praecedenti. 125.

Communio. Joann. 9. Lutum fecit ex sputo Dóminus, et linívit óculos meos : et ábii, et lavi, et vidi, et crédidi Deo. **Postcommunio.**

SAcraménta, quae súmpsimus, Dómine Deus noster : et spirituálibus nos répleant aliméntis, et corporálibus tueántur auxíliis. Per Dóminum.

Aliae Postcommuniones, ut in Dominica praecedenti. 125.

Super populum. Orémus. Humiliáte cápita vestra Deo. **Oratio.**

DAteant aures misericórdiae tuae Dómine précibus supplicántium : et ut peténtibus desideráta concédas, fac eos quae tibi sunt plácita postuláre. Per Dóminum.

Feria v.

Statio ad SS. Silvestrum et Martinum.

Introitus. Ps. 104.

LAetétur cor quaeréntium Dóminum : quaerite Dóminum, et confirmámini : quaerite fáciem ejus semper. Ps. ibid. Confitémini Dómino, et invocáte nomen ejus : annuntiáte inter gentes ópera ejus. ℣. Glória Patri. **Oratio.**

DRaesta, quaesumus omnípotens Deus : ut quos jejúnia votíva castígant, ipsa quoque devótio sancta laetíficet; ut terrénis affféctibus mitigátis, facílius coeléstia capiámus. Per Dñum.

Aliae Orationes, ut in Dominica praecedenti. 123.

Léctio libri **Regum.** 4. Reg. 4. d.

IN diébus illis : Venit múlier Sunamítis ad Eliséum in montem Carméli : cumque vidísset eam vir Dei e contra, ait ad Giézi púerum suum : Ecce Sunamítis illa. Vade ergo in occúrsum ejus, et dic ei : Recte ne ágitur circa te, et circa virum tuum, et circa fílium tuum? Quae respóndit : Recte. Cumque venísset ad virum Dei in montem, apprehéndit pedes ejus, et accéssit Giézi ut amovéret eam. Et ait homo Dei : Dimítte illam : ánima enim ejus in amaritúdine est, et Dóminus celávit a me, et non indicávit mihi. Quae dixit illi : Numquid petívi fílium a dómino meo? numquid non dixi tibi : Ne illúdas me? Et ille ait ad Giézi : Accínge lumbos tuos, et tolle báculum meum in manu tua, et vade. Si occúrrerit tibi homo, non salútes eum : et si salutáverit te quíspiam, non respóndeas illi : et pones báculum meum super fáciem púeri. Porro mater púeri ait : Vivit Dóminus, et vivit ánima tua, non dimíttam te. Surréxit ergo, et secútus est eam. Giézi autem praecésserat ante eos, et posúerat báculum super fáciem púeri, et non erat vox, neque sensus : reversúsque est in occúrsum ejus, et nuntiávit ei, dicens : Non surréxit puer. Ingréssus est ergo Eliséus domum, et ecce puer mórtuus jacébat in léctulo ejus : ingressúsque clausit óstium super se, et super púerum : et orávit ad

Dóminum. Et ascéndit, et incúbuit super púerum : posuítque os suum super os ejus, et óculos suos super óculos ejus, et manus suas super manus ejus : et incurvávit se super eum : et calefácta est caro púeri. At ille revérsus, deambulávit in domo, semel huc atque illuc : et ascéndit, et incúbuit super eum : et oscitávit puer sépties, aperuítque óculos. At ille vocávit Giézi, et dixit ei : Voca Sunamítidem hanc. Quae vocáta, ingréssa est ad eum. Qui ait : Tolle fílium tuum. Venit illa, et córruit ad pedes ejus, et adorávit super terram : tulítque fílium suum, et egréssa est, et Eliséus revérsus est in Gálgala.

Graduale. ℣s. 73. Réspice Dómine in testaméntum tuum : et ánimas páuperum tuórum ne obliviscáris in finem. ℣. Exsúrge Dómine, júdica causam tuam : memor esto oppróbrii servórum tuórum.

✠ Sequéntia **sancti Evangelii** secúndum Lucam. Luc. 7. b.

IN illo témpore : Ibat Jesus in civitátem, quae vocátur Naim : et ibant cum eo discípuli ejus, et turba copiósa. Cum autem appropinquáret portae civitátis, ecce defúnctus efferebátur fílius únicus matris suae : et haec vídua erat : et turba civitátis multa cum illa. Quam cum vidísset Dóminus, misericórdia motus super eam, dixit illi : Noli flere. Et accéssit, et tétigit lóculum. (Hi autem, qui portábant, stetérunt.) Et ait : Adoléscens, tibi dico, surge. Et resédit qui erat mórtuus, et coepit loqui. Et dedit illum matri suae. Accépit autem omnes timor : et magnificábant Deum, dicéntes : Quia prophéta magnus surréxit in nobis : et quia Deus visitávit plebem suam.

Offertorium. ℣s. 69. Dómine ad adjuvándum me festína : confundántur omnes, qui cógitant servis tuis mala.

Secreta.

DUrífica nos miséricors Deus : ut Ecclésiae tuae preces, quae tibi gratae sunt, pia múnera deferéntes, fiant expiátis méntibus gratióres. Per Dóminum.

Aliae Secretae, ut in Dominica praecedenti. 125.

Communio. ℣s. 70. Dómine memorábor justítiae tuae solíus : Deus docuísti me a juventúte mea : et usque in senéctam et sénium, Deus ne derelínquas me.

Postcommunio.

QUaeléstia dona capiéntibus, quaesumus Dómine, non ad judícium proveníre patiáris, quae fidélibus tuis ad remédium providísti. Per Dóminum.

Aliae Postcommuniones, ut in Dominica praecedenti. 125.

Super populum. Orémus. Humiliáte cápita vestra Deo.

Oratio.

POpuli tui, Deus, institútor et rector, peccáta, quibus impugnátur, expélle : ut semper tibi plácitus, et tuo munímine sit secúrus. Per Dóminum nostrum Jesum Christum.

Feria vj.

Statio ad S. Eusebium.

Introitus. Ps. 18.

Oditátio cordis mei in conspéctu tuo semper: Dómine adjútor meus, et redémptor meus. Ps. ibid. Coeli enárrant glóriam Dei: et ópera mánuum ejus annúntiat firmaméntum. ℣. Glória Patri.

Oratio.

DEus, qui ineffabílibus mundum rénovas sacraméntis: praesta quaesumus; ut Ecclésia tua et aetérnis proficiat institútis, et temporálibus non destituátur auxíliis. Per Dóminum.

Aliae Orat. ut in Dñica praeced. 123.

Léctio libri **Regum.** 3. Reg. 17. c.

IN diébus illis: Ægrotávit fílius mulíeris matris famílias, et erat languor fortíssimus ita ut non remanéret in eo hálitus. Dixit ergo ad Elíam: Quid mihi et tibi vir Dei? Ingréssus es ad me, ut rememoraréntur iniquitátes meae, et interfíceres fílium meum? Et ait ad eam Elías: Da mihi fílium tuum. Tulítque eum de sinu ejus, et portávit in coenáculum ubi ipse manébat, et pósuit super léctulum suum. Et clamávit ad Dóminum, et dixit: Dómine Deus meus, étiam ne víduam, apud quam ego utcúmque susténtor, afflixísti ut interfíceres fílium ejus? Et expándit se, atque mensus est super púerum tribus vícibus, et clamávit ad Dóminum, et ait: Dómine Deus meus, revertátur óbsecro ánima púeri hujus in víscera ejus. Et exaudívit Dóminus vocem Elíae: et revérsa est ánima púeri intra eum, et revíxit. Tulítque Elías púerum, et depósuit eum de coenáculo in inferiórem domum, et trádidit matri suae, et ait illi: En vivit fílius tuus. Dixítque múlier ad Eliam: Nunc in isto cognóvi quóniam vir Dei es tu, et verbum Dómini in ore tuo verbum est.

Graduale. Ps. 117. Bonum est confídere in Dómino, quam confídere in hómine. ℣. Bonum est speráre in Dómino, quam speráre in princípibus.

Tractus. Ps. 102. Dómine non secúndum peccáta nostra, quae fécimus nos: neque secúndum iniquitátes nostras retríbuas nobis. ℣. Ps. 78. Dómine ne memíneris iniquitátum nostrárum antiquárum: cito antícipent nos misericórdiae tuae, quia páuperes facti sumus nimis. ℣. (Hic genuflectitur.) Adjuva nos Deus salutáris noster: et propter glóriam nóminis tui Dómine líbera nos: et propítius esto peccátis nostris, propter nomen tuum.

✠ Sequéntia **sancti Evangelii** secúndum Joánnem. Joann. 11.

IN illo témpore: Erat quidam languens Lázarus a Bethánia, de castéllo Maríae, et Marthae soróris ejus. (María autem erat, quae unxit Dóminum unguénto, et extérsit pedes ejus

capíllis suis : cujus frater Lázarus infirmabátur.) Misérunt ergo soróres ejus ad eum dicéntes : Dómine, ecce quem amas infirmátur. Audiens autem Jesus dixit eis : Infírmitas haec non est ad mortem, sed pro glória Dei, ut glorificétur Fílius Dei per eam. Diligébat autem Jesus Martham, et sorórem ejus Maríam, et Lázarum. Ut ergo audívit quia infirmabátur, tunc quidem mansit in eódem loco duóbus diébus. Deínde post haec dixit discípulis suis : Eámus in Judaeam íterum. Dicunt ei discípuli : Rabbi, nunc quaerébant te Judaei lapidáre, et íterum vadis illuc? Respóndit Jesus : Nonne duódecim sunt horae diéi? Si quis ambuláverit in die, non offéndit, quia lucem hujus mundi videt : si autem ambuláverit in nocte, offéndit, quia lux non est in eo. Haec ait, et post haec dixit eis : Lázarus amícus noster dormit : sed vado ut a somno éxcitem eum. Dixérunt ergo discípuli ejus : Dómine, si dormit, salvus erit. Díxerat autem Jesus de morte ejus : illi autem putavérunt quia de dormitióne somni díceret. Tunc ergo Jesus dixit eis maniféste : Lázarus mórtuus est : et gáudeo propter vos, ut credátis, quóniam non eram ibi, sed eámus ad eum. Dixit ergo Thomas, qui dícitur Dídymus, ad condiscípulos : Eámus et nos, ut moriámur cum eo. Venit ítaque Jesus : et invénit eum quátuor dies jam in monuménto habéntem. (Erat autem Bethánia juxta Jerosólymam quasi stádiis quíndecim.) Multi autem ex Judaeis vénerant ad Martham, et Maríam, ut consolaréntur eas de fratre suo. Martha ergo ut audívit quia Jesus venit, occúrrit illi : María autem domi sedébat. Dixit ergo Martha ad Jesum : Dómine, si fuísses hic, frater meus non fuísset mórtuus : sed et nunc scio quia quaecúmque popósceris a Deo, dabit tibi Deus. Dicit illi Jesus : Resúrget frater tuus. Dicit ei Martha : Scio quia resúrget in resurrectióne in novíssimo die. Dixit ei Jesus : Ego sum resurréctio, et vita : qui credit in me, étiam si mórtuus fúerit, vivet : et omnis, qui vivit, et credit in me, non moriétur in aetérnum. Credis hoc? Ait illi : Utique Dómine ego crédidi, quia tu es Christus Fílius Dei vivi, qui in hunc mundum venísti. Et cum haec dixísset, ábiit, et vocávit Maríam sorórem suam siléntio, dicens : Magíster adest, et vocat te. Illa ut audívit, surgit cito, et venit ad eum : nondum enim vénerat Jesus in castéllum : sed erat adhuc in illo loco, ubi occúrrerat ei Martha. Judaei ergo, qui erant cum ea in domo, et consolabántur eam, cum vidíssent Maríam quia cito surréxit, et éxiit, secúti sunt eam dicéntes : Quia vadit ad monuméntum, ut ploret ibi. María ergo, cum venísset ubi erat Jesus, videns eum, cécidit ad pedes ejus,

et dicit ei : Dómine, si fuísses hic, non esset mórtuus frater meus. Jesus ergo, ut vidit eam plorántem, et Judaeos, qui vénerant cum ea, plorántes, infrémuit spíritu, et turbávit seípsum, et dixit : Ubi posuístis eum? Dicunt ei : Dómine, veni, et vide. Et lacrimátus est Jesus. Dixérunt ergo Judaei : Ecce quómodo amábat eum. Quidam autem ex ipsis dixérunt : Non póterat hic, qui apéruit óculos caeci nati, fácere ut hic non morerétur? Jesus ergo rursum fremens in semetípso, venit ad monuméntum. Erat autem spelúnca : et lapis superpósitus erat ei. Ait Jesus : Tóllite lápidem. Dicit ei Martha soror ejus, qui mórtuus fúerat : Dómine, jam foetet, quatriduánus est enim. Dicit ei Jesus : Nonne dixi tibi quóniam si credíderis, vidébis glóriam Dei? Tulérunt ergo lápidem : Jesus autem elevátis sursum óculis, dixit : Pater grátias ago tibi quóniam audísti me. Ego autem sciébam quia semper me audis, sed propter pópulum, qui circúmstat, dixi : ut credant quia tu me misísti. Haec cum dixísset, voce magna clamávit : Lázare veni foras. Et statim pródiit qui fúerat mórtuus, ligátus pedes, et manus ínstitis, et fácies illíus sudário erat ligáta. Dixit eis Jesus : Sólvite eum, et sínite abíre. Multi ergo ex Judaeis, qui vénerant ad Maríam, et Martham, et víderant quae fecit Jesus, credidérunt in eum.

Offertorium. Ps. 17. Pópulum húmilem salvum fácies Dómine, et óculos superbórum humiliábis : quóniam quis Deus praeter te Dómine?

Secreta.

QUnera nos, Dómine quaesumus, obláta purífícent : et te nobis júgiter fáciant esse placátum. Per Dóminum nostrum Jesum Christum Fílium tuum.

Aliae Secretae, ut in Dominica praecedenti. 125.

Communio. Joann. 11. Videns Dóminus flentes soróres Lázari ad monuméntum, lacrimátus est coram Judaeis, et exclamávit : Lázare veni foras : et pródiit ligátis mánibus et pédibus, qui fúerat quatriduánus mórtuus.

Postcommunio.

RAec nos, quaesumus Dómine, participátio sacraménti : et a própriis reátibus indesinénter expédiat, et ab ómnibus tueátur advérsis. Per Dóminum nostrum Jesum Christum Fílium tuum : Qui tecum.

Aliae Postcommuniones, ut in Dominica praecedenti. 125.

Super populum. Orémus. Humiliáte cápita vestra Deo.

Oratio.

DA nobis, quaesumus omnípotens Deus : ut qui infirmitátis nostrae cónscii, de tua virtúte confídimus, sub tua semper pietáte gaudeámus. Per Dóminum nostrum Jesum Christum Fílium tuum : Qui tecum vivit et regnat.

Sabbato.

Statio ad S. Nicolaum in carcere.

Introítus. Isaíae 55

SItiéntes veníte ad aquas, dicit Dóminus : et qui non habétis prétium, veníte, et bíbite cum laetítia. ℣s. 77 Atténdite pópule meus legem meam : inclináte aurem vestram in verba oris mei. ℣. Glória Patri.

Oratio.

FIat, Dómine quaesumus, per grátiam tuam fructuósus nostrae devotiónis afféctus : quia tunc nobis próderunt suscépta jejúnia; si tuae sint plácita pietáti. Per Dóminum.

Aliae Orat. ut in Dñica praeced. 123.

Léctio **Isaíae** Prophétae. Isaíae 49.t.

HAec dicit Dóminus : In témpore plácito exaudívi te, et in die salútis auxiliátus sum tui : et servávi te, et dedi te in foedus pópuli, ut suscitáres terram, et possidéres hereditátes dissipátas : ut díceres his, qui vincti sunt : Exíte : et his, qui in ténebris : Revelámini. Super vias pascéntur, et in ómnibus planis páscua eórum. Non esúrient, neque sítient, et non percútiet eos aestus et sol : quia miserátor eórum reget eos, et ad fontes aquárum potábit eos. Et ponam omnes montes meos in viam, et sémitae meae exaltabúntur. Ecce isti de longe vénient, et ecce illi ab Aquilóne et mari, et isti de terra austráli. Laudáte coeli, et exsúlta terra, jubiláte montes laudem : quia consolátus est Dóminus pópulum suum, et páuperum suórum miserébitur. Et dixit Sion : Derelíquit me Dóminus, et Dóminus oblítus est mei. Numquid oblivísci potest múlier infántem suum, ut non misereátur fílio úteri sui? et si illa oblíta fúerit, ego tamen non oblivíscar tui, dicit Dóminus omnípotens.

Graduale. ℣s. 9. Tibi Dómine derelíctus est pauper : pupíllo tu eris adjútor. ℣. Ut quid Dómine recessísti longe, déspicis in opportunitátibus, in tribulatióne? dum supérbit ímpius, incénditur pauper.

✠ Sequéntia **sancti Evangelii** secúndum Joánnem. Joann. 8. b.

IN illo témpore : Locútus est Jesus turbis Judaeórum, dicens : Ego sum lux mundi : qui séquitur me, non ámbulat in ténebris, sed habébit lumen vitae. Dixérunt ergo ei Pharisaei : Tu de teípso testimónium pérhibes : testimónium tuum non est verum. Respóndit Jesus, et dixit eis : Et si ego testimónium perhíbeo de meípso, verum est testimónium meum : quia scio unde veni, et quo vado : vos autem nescítis unde vénio, aut quo vado. Vos secúndum carnem judicátis : ego non júdico quemquam : et si júdico ego, judícium meum verum est, quia solus non sum : sed ego, et qui misit me, Pater. Et in lege vestra scriptum est, quia duórum hóminum testimónium verum est.

Ego sum, qui testimónium perhíbeo de meípso : et testimónium pérhibet de me, qui misit me, Pater. Dicébant ergo ei : Ubi est Pater tuus? Respóndit Jesus : Neque me scitis, neque Patrem meum : si me scirétis, fórsitan et Patrem meum scirétis. Haec verba locútus est Jesus in gazophylácio, docens in templo : et nemo apprehéndit eum, quia necdum vénerat hora ejus.

Offertorium. ℣s. 17. Factus est Dóminus firmaméntum meum, et refúgium meum, et liberátor meus : et sperábo in eum.

Secreta.

OBlatiónibus nostris, quaesumus Dómine, placáre suscéptis : et ad te nostras étiam rebélles compélle propítius voluntátes. Per Dóminum.

Aliae Secretae, ut in Dominica praecedenti. 125.

Communio. ℣s. 22. Dóminus regit me, et nihil mihi déerit : in loco páscuae ibi me collocávit : super aquam refectiónis educávit me.

Postcommunio.

QUa nos, quaesumus Dómine, sancta purífícent : et operatióne sua tibi plácitos esse perfíciant. Per Dóminum.

Aliae Postcommuniones, ut in Dominica praecedenti. 125.

Super populum. Orémus. Humiliáte cápita vestra Deo.

Oratio.

DEus, qui sperántibus in te miseréri pótius éligis, quam irásci : da nobis digne flere mala quae fécimus; ut tuae consolatiónis grátiam invenire mereámur. Per Dóminum nostrum Jesum Christum Fílium tuum : Qui tecum vivit et regnat.

☘ Ante Vesperas cooperiuntur Cruces, et Imagines.

Ab hac die usque ad Sabbatum sanctum exclusive non dicitur Psalmus Júdica me, ante Confessionem : neque Glória Patri ad Lavábo.

Dominica de Passione.

Statio ad S. Petrum.

Introitus. ℣s. 42.

JUdica me Deus, et discérne causam meam de gente non sancta : ab hómine iníquo, et dolóso éripe me : quia tu es Deus meus, et fortitúdo mea. ℣s. ibid. Emítte lucem tuam, et veritátem tuam : ipsa me deduxérunt, et adduxérunt in montem sanctum tuum, et in tabernácula tua. Júdica.

Non dicitur Glória Patri ad Introitum usque ad Pascha, nisi in Missa de Festo, si occurrerit : sed finito Psalmo, absolute repetitur Introitus usque ad Psalmum.

Oratio.

QUaesumus omnípotens Deus, famíliam tuam propítius réspice : ut te largiénte, regátur in córpore; et te servánte, custodiátur in mente. Per Dóminum nostrum Jesum Christum Fílium tuum : Qui tecum vivit et regnat.

Ab hac die usque ad Feriam V. in Coena Domini, post Orationem diei dicitur vel contra persecutores Ecclesiae.

Oratio.

ECclésiae tuae, quaesumus Dómine, preces placátus admítte : ut destrúctis adversitátibus et erróribus univérsis, secúra tibi sérviat libertáte. Per Dñum.

Vel pro Papa. Oratio.

DEus ómnium fidélium pastor et rector, fámulum tuum N. quem pastórem Ecclésiae tuae praeésse voluísti, propítius réspice : da ei quaesumus verbo et exémplo, quibus praeest, profícere; ut ad vitam, una cum grege sibi crédito, pervéniat sempitérnam. Per Dóminum.

Non dicitur tertia Oratio.

Léctio **Epístolae** beáti Pauli Apóstoli ad Hebraeos. Hebr. 9. f.

FRatres : Christus assístens póntifex futurórum bonórum, per ámplius et perféctius tabernáculum non manufáctum, id est, non hujus creatiónis : neque per sánguinem hircórum, aut vitulórum, sed per próprium sánguinem introívit semel in Sancta, aetérna redemptióne invénta. Si enim sanguis hircórum, et taurórum, et cinis vítulae aspérsus, inquinátos sanctíficat ad emundatiónem carnis : quanto magis sanguis Christi, qui per Spíritum sanctum semetípsum óbtulit immaculátum Deo, emundábit consciéntiam nostram ab opéribus mórtuis, ad serviéndum Deo vivénti? Et ídeo novi testaménti mediátor est : ut morte intercedénte, in redemptiónem eárum praevaricatiónum, quae erant sub prióri testaménto, repromissiónem accípiant qui vocáti sunt aetérnae hereditátis : in Christo Jesu Dómino nostro.

Graduale. Ps. 142. Eripe me Dómine de inimícis meis : doce me fácere voluntátem tuam. ℣. Ps. 17. Liberátor meus Dómine de géntibus iracúndis : ab insurgéntibus in me exaltábis me : a viro iníquo erípies me.

Tractus. Ps. 128. Saepe expugnavérunt me a juventúte mea. ℣. Dicat nunc Israël : saepe expugnavérunt me a juventúte mea. ℣. Etenim non potuérunt mihi : supra dorsum meum fabricavérunt peccatóres. ℣. Prolongavérunt iniquitátes suas : Dóminus justus concídit cervíces peccatórum.

✠ Sequéntia **sancti Evangelii** secúndum Joánnem. Joann. 8. f.

IN illo témpore : Dicébat Jesus turbis Judaeórum : Quis ex vobis árguet me de peccáto? Si veritátem dico vobis, quare non créditis mihi? Qui ex Deo est, verba Dei audit. Proptérea vos non audítis, quia ex Deo non estis. Respondérunt ergo Judaei, et dixérunt ei : Nonne bene dícimus nos quia Samaritánus es tu, et daemónium habes? Respóndit Jesus : Ego daemónium non hábeo : sed honorífico Patrem meum, et vos inhonorástis me. Ego autem non quaero glóriam meam : est qui quaerat, et júdi-

cet. Amen, amen dico vobis : si quis sermónem meum serváverit, mortem non vidébit in aetérnum. Dixérunt ergo Judaei : Nunc cognóvimus quia daemónium habes. Abraham mórtuus est, et prophétae : et tu dicis : Si quis sermónem meum serváverit, non gustábit mortem in aetérnum. Numquid tu major es patre nostro Abraham, qui mórtuus est? et prophétae mórtui sunt. Quem teípsum facis? Respóndit Jesus : Si ego glorífico meípsum, glória mea nihil est : est Pater meus, qui glorificat me, quem vos dícitis quia Deus vester est, et non cognovístis eum : ego autem novi eum : et si díxero quia non scio eum, ero símilis vobis, mendax. Sed scio eum, et sermónem ejus servo. Abraham pater vester exsultávit ut vidéret diem meum : vidit, et gavísus est. Dixérunt ergo Judaei ad eum : Quinquagínta annos nondum habes, et Abraham vidísti? Dixit eis Jesus : Amen, amen dico vobis, ántequam Abraham fíeret, ego sum. Tulérunt ergo lápides, ut jácerent in eum : Jesus autem abscóndit se, et exívit de templo. Credo.

Offertorium. ℣s. 118. Confitébor tibi Dómine in toto corde meo : retríbue servo tuo : vivam, et custódiam sermónes tuos : vivífica me secúndum verbum tuum, Dómine.

Secreta.

HAec múnera, quaesumus Dómine, et víncula nostrae pravitátis absólvant, et tuae nobis misericórdiae dona concílient. Per Dóminum.

Altera Secreta,
vel contra persecutores Ecclesiae.

PRótege nos Dómine tuis mystériis serviéntes : ut divínis rebus inhaeréntes, et córpore tibi famulémur, et mente. Per Dóminum.

Vel pro Papa.

OBlátis, quaesumus Dómine, placáre munéribus : et fámulum tuum N. quem pastórem Ecclésiae tuae praeésse voluísti, assídua protectióne gubérna. Per Dóminum.

Praefatio de Cruce, quae dicitur quotidie usque ad Feriam quintam in Coena Domini, etiam in Missa de Festo, nisi propriam habuerit.

Communio. 1. Cor. 11. Hoc corpus, quod pro vobis tradétur : hic calix novi testaménti est in meo sánguine, dicit Dóminus : hoc fácite, quotiescúmque súmitis, in meam commemoratiónem.

Postcommunio.

ADésto nobis Dómine Deus noster : et quos tuis mystériis recreásti, perpétuis defénde subsídiis. Per Dóminum nostrum Jesum Christum Fílium tuum : Qui tecum vivit et regnat.

Altera Postcommunio,
vel contra persecutores Ecclesiae.

QUaesumus Dómine Deus noster : ut quos divína tríbuis participatióne gaudére, humánis non sinas subjacére perículis. Per Dóminum.

Vel pro Papa.

HAec nos, quaesumus Dómine, divíni sacraménti percéptio prótegat : et fámulum tuum N. quem pastórem Ecclésiae tuae praeésse voluísti; una cum commísso sibi grege, salvet semper et múniat. Per Dñum.

Feria ij.

Statio ad S. Chrysogonum.

Introitus. Ps. 55.

QUiserére mihi Dómine, quóniam conculcávit me homo : tota die bellans tribulávit me. Ps. ibid. Conculcavérunt me inimíci mei tota die : quóniam multi bellántes advérsum me. Miserére mihi.

Oratio.

SAnctífica, quaesumus Dómine, nostra jejúnia : et cunctárum nobis indulgéntiam propítius largíre culpárum. Per Dóminum.

Postea Oratio, vel Ecclésiae tuae, vel Deus ómnium fidélium, ut supra in Dominica Passionis. 140.

Léctio Jonae Prophétae. Jonae 3.

IN diébus illis : Factum est verbum Dómini ad Jonam prophétam secúndo, dicens : Surge, et vade in Nínivem civitátem magnam : et praedica in ea praedicatiónem, quam ego loquor ad te. Et surréxit Jonas, et ábiit in Níniven juxta verbum Dómini : et Nínive erat cívitas magna itínere trium diérum. Et coepit Jonas introíre in civitátem itínere diéi uníus : et clamávit, et dixit : Adhuc quadragínta dies, et Nínive subvertétur. Et credidérunt viri Ninivítae in Deum : et praedicavérunt jejúnium, et vestíti sunt saccis a majóre usque ad minórem. Et pervénit verbum ad regem Nínive : et surréxit de sólio suo, et abjécit vestiméntum suum a se, et indútus est sacco, et sedit in cínere. Et clamávit, et dixit in Nínive ex ore regis et príncipum ejus, dicens : Hómines, et juménta, et boves, et pécora non gustent quidquam : nec pascántur, et aquam non bibant. Et operiántur saccis hómines, et juménta, et clament ad Dóminum in fortitúdine, et convertátur vir a via sua mala, et ab iniquitáte, quae est in mánibus eórum. Quis scit si convertátur, et ignóscat Deus : et revertátur a furóre irae suae, et non períbimus? Et vidit Deus ópera eórum, quia convérsi sunt de via sua mala : et misértus est pópulo suo Dóminus Deus noster.

Graduale. Ps. 53. Deus exáudi oratiónem meam : áuribus pércipe verba oris mei. ℣. Deus in nómine tuo salvum me fac : et in virtúte tua líbera me.

Tractus. Ps. 102. Dómine non secúndum peccáta nostra, quae fécimus nos : neque secúndum iniquitátes nostras retríbuas nobis. ℣. Ps. 78. Dómine ne memíneris iniquitátum nostrárum antiquárum : cito antícipent nos misericórdiae tuae,

quia páuperes facti sumus nimis. ℣. (Hic genuflectitur.) Adjuva nos Deus salutáris noster : et propter glóriam nóminis tui Dómine líbera nos : et propítius esto peccátis nostris, propter nomen tuum.

✠ Sequéntia **sancti Evangélii** secúndum Joánnem. Joann. 7. 2.

IN illo témpore : Misérunt príncipes, et Pharisaei minístros ut apprehénderent Jesum. Dixit ergo eis Jesus : Adhuc módicum tempus vobíscum sum : et vado ad eum, qui me misit. Quaerétis me, et non inveniétis : et ubi ego sum, vos non potéstis veníre. Dixérunt ergo Judaei ad semetípsos : Quo hic itúrus est, quia non inveniémus eum? numquid in dispersiónem géntium itúrus est, et doctúrus gentes? Quis est hic sermo, quem dixit : Quaerétis me, et non inveniétis : et ubi sum ego, vos non potéstis veníre? In novíssimo autem die magno festivitátis stabat Jesus, et clamábat, dicens : Si quis sitit, véniat ad me, et bibat. Qui credit in me, sicut dicit Scriptúra, flúmina de ventre ejus fluent aquae vivae. Hoc autem dixit de Spíritu, quem acceptúri erant credéntes in eum.

Offertorium. Ps. 6. Dómine convértere, et éripe ánimam meam : salvum me fac propter misericórdiam tuam.

Secreta.

QUoncéde nobis Dómine Deus noster : ut haec hóstia salutáris, et nostrórum fiat purgátio delictórum, et tuae propitiátio majestátis. Per Dóminum.

Postea Secreta, vel Prótege, vel Oblátis. 141.

Communio. Ps. 23. Dóminus virtútum ipse est rex glóriae.

Postcommunio.

SAcraménti tui, quaesumus Dómine, participátio salutáris, et purificatiónem nobis tríbuat, et medélam. Per Dñum.

Altera Postcommunio, vel Quaesumus Dómine, vel Haec nos. 141.

Super populum. Orémus. Humiliáte cápita vestra Deo.

Oratio.

DA, quaesumus Dómine, pópulo tuo salútem mentis et córporis : ut bonis opéribus inhaeréndo, tua semper mereámur protectióne defendi. Per Dóminum nostrum.

Feria iij.

Statio ad S. Cyriacum.

Introitus. Ps. 26.

EXspécta Dóminum, viríliter age : et confortétur cor tuum, et sústine Dóminum. Ps. ibid. Dóminus illumínatio mea, et salus mea : quem timébo? Exspécta Dóminum.

Oratio.

QUostra tibi, Dómine quaesumus, sint accépta jejúnia : quae nos et expiándo, grátia tua dignos effíciant; et ad remédia perdúcant aetérna. Per Dñum.

Altera Oratio, vel Ecclésiae tuae, vel Deus ómnium fidélium. 140.

Léctio Daniélis Prophétae. Dan. 14. c.

IN diébus illis : Congregáti sunt Babylónii ad regem, et dixérunt ei : Trade nobis Daniélem, qui Bel destrúxit, et dracónem interfécit : alióquin interficiémus te, et domum tuam. Vidit ergo rex quod irrúerent in eum veheménter : et necessitáte compúlsus trádidit eis Daniélem. Qui misérunt eum in lacum leónum, et erat ibi diébus sex. Porro in lacu erant leónes septem, et dabántur eis duo córpora quotídie, et duae oves : et tunc non data sunt eis, ut devorárent Daniélem. Erat autem Hábacuc prophéta in Judaea, et ipse cóxerat pulméntum, et intríverat panes in alvéolo : et ibat in campum ut ferret messóribus. Dixítque Angelus Dómini ad Hábacuc : Fer prándium, quod habes, in Babylónem Daniéli, qui est in lacu leónum. Et dixit Hábacuc : Dómine, Babylónem non vidi, et lacum néscio. Et apprehéndit eum Angelus Dómini in vértice ejus, et portávit eum capíllo cápitis sui, posuítque eum in Babylóne supra lacum in ímpetu spíritus sui. Et clamávit Hábacuc, dicens : Dániel serve Dei, tolle prándium, quod misit tibi Deus. Et ait Dániel : Recordátus es mei Deus, et non dereliquísti diligéntes te. Surgénsque Dániel comédit. Porro Angelus Dómini restítuit Hábacuc confestim in loco suo. Venit ergo rex die séptimo, ut lugéret Daniélem : et venit ad lacum, et introspéxit, et ecce Dániel sedens in médio leónum. Et exclamávit voce magna rex, dicens : Magnus es Dómine Deus Daniélis. Et extráxit eum de lacu leónum. Porro illos, qui perditiónis ejus causa fúerant, intromísit in lacum, et devoráti sunt in momento coram eo. Tunc rex ait : Páveant omnes habitántes in univérsa terra Deum Daniélis : quia ipse est Salvátor, fáciens signa, et mirabília in terra : qui liberávit Daniélem de lacu leónum.

Graduale. Ps. 42. Discérne causam meam Dñe : ab hómine iníquo, et dolóso éripe me. ℣. Emítte lucem tuam, et veritátem tuam : ipsa me deduxérunt, et adduxérunt in montem sanctum tuum.

✠ Sequéntia sancti Evangélii secúndum Joánnem. Joann. 7.

IN illo témpore : Ambulábat Jesus in Galilaeam, non enim volébat in Judaeam ambuláre : quia quaerébant eum Judaei interfícere. Erat autem in próximo dies festus Judaeórum, Scenopégia. Dixérunt autem ad eum fratres ejus : Transi hinc, et vade in Judaeam, ut et discípuli tui vídeant ópera tua, quae facis. Nemo quippe in occúlto quid facit, et quaerit ipse in palam esse : si haec facis, manifésta teípsum mundo. Neque enim fratres ejus credébant in eum. Dicit ergo eis Jesus : Tempus meum nondum advénit : tempus autem vestrum semper est parátum. Non potest mundus odísse vos : me autem

odit : quia ego testimónium perhíbeo de illo quod ópera ejus mala sunt. Vos ascéndite ad diem festum hunc, ego autem non ascéndo ad diem festum istum : quia meum tempus nondum implétum est. Haec cum dixísset, ipse mansit in Galilaea. Ut autem ascendérunt fratres ejus, tunc et ipse ascéndit ad diem festum non maniféste, sed quasi in occúlto. Judaei ergo quaerébant eum in die festo, et dicébant : Ubi est ille? Et murmur multum erat in turba de eo. Quidam enim dicébant : Quia bonus est. Alii autem dicébant : Non, sed sedúcit turbas. Nemo tamen palam loquebátur de illo propter metum Judaeórum.

Offertorium. Ps. 9. Sperent in te omnes, qui novérunt nomen tuum Dómine : quóniam non derelínquis quaeréntes te : psállite Dómino, qui hábitat in Sion : quóniam non est oblítus oratiónes páuperum.

Secreta.

HOstias tibi, Dómine, deférimus immolándas : quae temporálem consolatiónem significent; ut promíssa non desperémus aetérna. Per Dóminum.

Altera Secreta, vel Prótege, vel Oblátis. 141.

Communio. Ps. 24. Rédime me, Deus Israël, ex ómnibus angústiis meis.

Postcommunio.

DA, quaesumus omnípotens Deus : ut quae divína sunt, júgiter exsequéntes, donis mereámur coeléstibus propinquáre. Per Dóminum.

Altera Postcommunio, vel Quaesumus Dómine, vel Haec nos. 141.

Super populum. Orémus. Humiliáte cápita vestra Deo.

Oratio.

DA nobis, quaesumus Dómine, perseverántem in tua voluntáte famulátum : ut in diébus nostris, et mérito et número, pópulus tibi sérviens augeátur. Per Dóminum.

Feria iv.

Statio ad S. Marcellum.

Introitus. Ps. 17.

EIberátor meus de géntibus iracúndis : ab insurgéntibus in me exaltábis me : a viro iníquo erípies me Dómine. Ps. ibid. Díligam te Dómine virtus mea : Dóminus firmaméntum meum, et refúgium meum, et liberátor meus. Liberátor meus.

Oratio.

SAnctificáto hoc jejúnio, Deus, tuórum corda fidélium miserátor illústra : et quibus devotiónis praestas affectum, praebe supplicántibus pium benígnus audítum. Per Dóminum.

Altera Oratio, vel Ecclésiae tuae, vel Deus ómnium fidélium. 140.

Léctio libri **Levítici.** Levit. 19.

IN diébus illis : Locútus est Dóminus ad Móysen, dicens : Lóquere ad omnem coetum filiórum Israël, et dices ad eos : Ego Dóminus Deus vester. Non faciétis furtum. Non mentiémini, nec decípiet unusquísque próximum suum. Non per-

jurábis in nómine meo, nec póllues nomen Dei tui. Ego Dóminus. Non fácies calúmniam próximo tuo, nec vi ópprimes eum. Non morábitur opus mercenárii tui apud te usque mane. Non maledíces surdo, nec coram caeco pones offendículum : sed timébis Dóminum Deum tuum, quia ego sum Dóminus. Non fácies quod iníquum est, nec injúste judicábis. Non consíderes persónam páuperis, nec honóres vultum poténtis. Juste júdica próximo tuo. Non eris criminátor, nec susúrro in pópulo. Non stabis contra sánguinem próximi tui. Ego Dóminus. Non óderis fratrem tuum in corde tuo, sed públice árgue eum, ne hábeas super illo peccátum. Non quaeras ultiónem, nec memor eris injúriae cívium tuórum. Díliges amícum tuum sicut teípsum. Ego Dóminus. Leges meas custodíte. Ego enim sum Dóminus Deus vester.

Graduale. ℣s. 29. Exaltábo te Dómine quóniam suscepísti me : nec delectásti inimícos meos super me. ℣. Dómine Deus meus clamávi ad te, et sanásti me : Dómine, abstraxísti ab ínferis ánimam meam, salvásti me a descendéntibus in lacum.

Tractus. ℣s. 102. Dómine non secúndum peccáta nostra, quae fécimus nos : neque secúndum iniquitátes nostras retríbuas nobis. ℣. ℣s. 78. Dómine ne memíneris iniquitátum nostrárum antiquárum : cito antícipent nos misericórdiae tuae, quia páuperes facti sumus nimis. ℣. (Hic genuflectitur.) Adjuva nos Deus salutáris noster : et propter glóriam nóminis tui Dómine líbera nos : et propítius esto peccátis nostris, propter nomen tuum.

✠ Sequéntia sancti Evangelii secúndum Joánnem. Joann. 10. d.

IN illo témpore : Facta sunt encaenia in Jerosólymis : et hiems erat. Et ambulábat Jesus in templo, in pórticu Salomónis. Circumdedérunt ergo eum Judaei, et dicébant ei : Quoúsque ánimam nostram tollis? si tu es Christus, dic nobis palam. Respóndit eis Jesus : Loquor vobis, et non créditis. Opera, quae ego fácio in nómine Patris mei, haec testimónium pérhibent de me : sed vos non créditis, quia non estis ex óvibus meis. Oves meae vocem meam áudiunt : et ego cognósco eas, et sequúntur me : et ego vitam aetérnam do eis : et non períbunt in aetérnum, et non rápiet eas quisquam de manu mea. Pater meus quod dedit mihi, majus ómnibus est : et nemo potest rápere de manu Patris mei. Ego, et Pater unum sumus. Sustulérunt ergo lápides Judaei, ut lapidárent eum. Respóndit eis Jesus : Multa bona ópera osténdi vobis ex Patre meo, propter quod eórum opus me lapidátis? Respondérunt ei Judaei : De bono ópere non lapidámus te, sed de blasphémia : et quia tu homo cum sis, facis teípsum

Deum. Respóndit eis Jesus : Nonne scriptum est in lege vestra : quia Ego dixi, dii estis? Si illos dixit deos, ad quos sermo Dei factus est, et non potest solvi Scriptúra : quem Pater sanctificávit, et misit in mundum, vos dícitis : Quia blasphémas : quia dixi, Fílius Dei sum? Si non fácio ópera Patris mei, nolíte crédere mihi. Si autem fácio : et si mihi non vultis crédere, opéribus crédite, ut cognoscátis, et credátis, quia Pater in me est, et ego in Patre.

Offertorium. ℣s. 58. Eripe me de inimícis meis, Deus meus : et ab insurgéntibus in me líbera me Dómine.

Secreta.

ANnue miséricors Deus : ut hóstias placatiónis et laudis sincéro tibi deferámus obséquio. Per Dóminum.

Altera Secreta, vel Prótege, vel Oblátis. 141.

Communio. ℣s. 25. Lavábo inter innocéntes manus meas, et circuíbo altáre tuum Dómine : ut áudiam vocem laudis tuae, et enárrem univérsa mirabília tua.

Postcommunio.

QUaeléstis doni benedictióne percépta : súpplices te Deus omnípotens deprecámur; ut hoc idem nobis et sacraménti causa sit, et salútis. Per Dñum.

Altera Postcommunio, vel Quaesumus Dómine, vel Haec nos. 141.

Super populum. Orémus. Humiliáte cápita vestra Deo.

Oratio.

ADésto supplicatiónibus nostris, omnípotens Deus : et quibus fidúciam sperándae pietátis indúlges; consuétae misericórdiae tríbue benígnus efféctum. Per Dóminum.

Feria v.

Statio ad S. Apollinarem.

Introitus. Dan. 3. c. v.

OMnia, quae fecísti nobis Dómine, in vero judício fecísti : quia peccávimus tibi, et mandátis tuis non obedívimus : sed da glóriam nómini tuo, et fac nobíscum secúndum multitúdinem misericórdiae tuae. ℣s. 118. Beáti immaculáti in via : qui ámbulant in lege Dómini. Omnia.

Oratio.

DRaesta, quaesumus omnípotens Deus : ut dígnitas conditiónis humánae per immoderántiam sauciáta, medicinális parsimóniae stúdio reformétur. Per Dóminum.

Altera Oratio, vel Ecclésiae tuae, vel Deus ómnium fidélium. 140.

Léctio **Danielis** Prophétae. Dan. 3. v.

IN diébus illis : Orávit Azarías Dóminum, dicens : Dómine Deus noster : ne, quaesumus, tradas nos in perpétuum propter nomen tuum, et ne díssipes testaméntum tuum : neque áuferas misericórdiam tuam a nobis propter Abraham diléctum tuum, et Isaac servum tuum, et Israël

sanctum tuum : quibus locútus es póllicens quod multiplicáres semen eórum sicut stellas coeli, et sicut arénam, quae est in líttore maris : quia Dómine imminúti sumus plus quam omnes gentes, sumúsque húmiles in univérsa terra hódie propter peccáta nostra. Et non est in témpore hoc princeps, et dux, et prophéta, neque holocáustum, neque sacrifícium, neque oblátio, neque incénsum, neque locus primitiárum coram te, ut possímus inveníre misericórdiam tuam : sed in ánimo contríto, et spíritu humilitátis suscipiámur. Sicut in holocáusto aríetum, et taurórum, et sicut in míllibus agnórum pínguium : sic fiat sacrifícium nostrum in conspéctu tuo hódie, ut pláceat tibi : quóniam non est confúsio confidéntibus in te. Et nunc séquimur te in toto corde, et timémus te, et quaerimus fáciem tuam. Ne confúndas nos : sed fac nobíscum juxta mansuetúdinem tuam, et secúndum multitúdinem misericórdiae tuae. Et érue nos in mirabílibus tuis, et da glóriam nómini tuo Dómine : et confundántur omnes, qui osténdunt servis tuis mala, confundántur in omni poténtia tua, et robur eórum conterátur : et sciant quia tu es Dóminus Deus solus, et gloriósus super orbem terrárum, Dómine Deus noster.

Graduale. ℣s. 95. Tóllite hóstias, et introíte in átria ejus : adoráte Dóminum in aula sancta ejus. ℣. ℣s. 28. Revelábit Dóminus condénsa : et in templo ejus omnes dicent glóriam.

✠ Sequéntia **sancti Evangelii** secúndum Lucam. Luc. 7. f.

IN illo témpore : Rogábat Jesum quidam de Pharisaeis ut manducáret cum illo. Et ingréssus domum Pharisaei discúbuit. Et ecce múlier, quae erat in civitáte peccátrix, ut cognóvit quod accubuísset in domo Pharisaei, áttulit alabástrum unguénti : et stans retro secus pedes ejus, lácrymis coepit rigáre pedes ejus, et capíllis cápitis sui tergébat, et osculabátur pedes ejus, et unguénto ungébat. Videns autem Pharisaeus, qui vocáverat eum, ait intra se dicens : Hic si esset prophéta, sciret útique, quae, et qualis est múlier, quae tangit eum : quia peccátrix est. Et respóndens Jesus, dixit ad illum : Simon, hábeo tibi áliquid dícere. At ille ait : Magíster, dic. Duo debitóres erant cuídam foeneratóri : unus debébat denários quingéntos, et álius quinquagínta. Non habéntibus illis unde rédderent, donávit utrísque. Quis ergo eum plus díligit? Respóndens Simon dixit : Æstimo quia is, cui plus donávit. At ille dixit ei : Recte judicásti. Et convérsus ad mulíerem, dixit Simóni : Vides hanc mulíerem? Intrávi in domum tuam, aquam pédibus meis non dedísti : haec autem lácrymis rigávit pedes meos, et capíllis suis tersit. Osculum mihi non

dedísti : haec autem ex quo intrávit, non cessávit osculári pedes meos. Oleo caput meum non unxísti : haec autem unguénto unxit pedes meos. Propter quod dico tibi : Remittúntur ei peccáta multa, quóniam diléxit multum. Cui autem minus dimíttitur, minus díligit. Dixit autem ad illam : Remittúntur tibi peccáta. Et coepérunt qui simul accumbébant, dícere intra se : Quis est hic, qui étiam peccáta dimíttit? Dixit autem ad mulíerem : Fides tua te salvam fecit : vade in pace.

Offertorium. Ps. 136. Super flúmina Babylónis illic sédimus, et flévimus, dum recordarémur tui Sion.

Secreta.

DOmine Deus noster, qui in his pótius creatúris, quas ad fragilitátis nostrae subsídium condidísti, tuo quoque nómini múnera jussísti dicánda constítui : tríbue quaesumus; ut et vitae nobis praeséntis auxílium, et aeternitátis effíciant sacraméntum. Per Dóminum.

Altera Secreta, vel Prótege, vel Oblátis. 141.

Communio. Ps. 118. Meménto verbi tui servo tuo Dómine, in quo mihi spem dedísti : haec me consoláta est in humilitáte mea.

Postcommunio.

QUod ore súmpsimus Dñe, pura mente capiámus : et de múnere temporáli, fiat nobis remédium sempitérnum. Per Dñum.

Altera Postcommunio, vel Quaesumus Dómine, vel Haec nos. 141.

Super populum. Orémus. Humiliátc cápita vestra Deo.

Oratio.

GSto, quaesumus Dñe, propítius plebi tuae : ut quae tibi non placent, respuéntes; tuórum pótius repleántur delectatiónibus mandatórum. Per Dóminum.

Feria vj.

Statio ad S. Stephanum in Coelio monte.

Introitus. Ps. 30.

OMiserére mihi Dómine, quóniam tríbulor : líbera me, et éripe me de mánibus inimicórum meórum, et a persequéntibus me : Dómine non confúndar, quóniam invocávi te. Ps. ibid. In te Dómine sperávi, non confúndar in aetérnum : in justítia tua líbera me. Miserére mihi.

Oratio.

GOrdibus nostris, quaesumus Dómine, grátiam tuam benígnus infúnde : ut peccáta nostra castigatióne voluntária cohibéntes, temporáliter pótius macerémur, quam supplíciis deputémur aetérnis. Per Dóminum.

Altera Oratio, vel Ecclésiae tuae, vel Deus ómnium fidélium. 140.

Léctio Jeremíae Prophétae.

Jerem. 17. b.

IN diébus illis : Dixit Jeremías : Dómine, omnes, qui te derelínquunt, confundéntur : recedéntes a te, in terra scribéntur : quóniam dereliquérunt venam aquárum vivéntium Dóminum. Sana me Dómine, et saná-

bor : salvum me fac, et salvus ero : quóniam laus mea tu es. Ecce ipsi dicunt ad me : Ubi est verbum Dómini? véniat. Et ego non sum turbátus, te pastórem sequens : et diem hóminis non desiderávi, tu scis. Quod egréssum est de lábiis meis, rectum in conspéctu tuo fuit. Non sis tu mihi formídini, spes mea tu in die afflictiónis. Confundántur qui me persequúntur, et non confúndar ego : páveant illi, et non páveam ego : indue super eos diem afflictiónis, et dúplici contritióne cóntere eos, Dómine Deus noster.

Graduale. ℣s. 34. Pacífice loquebántur mihi inimíci mei : et in ira molésti erant mihi. ℣. Vidísti Dómine, ne síleas : ne discédas a me.

Tractus. ℣s. 102. Dómine non secúndum peccáta nostra, quae fécimus nos : neque secúndum iniquitátes nostras retríbuas nobis. ℣. ℣s. 78. Dómine ne memíneris iniquitátum nostrárum antiquárum : cito antícipent nos misericórdiae tuae, quia páuperes facti sumus nimis. ℣. (Hic genuflectitur.) Adjuva nos Deus salutáris noster, et propter glóriam nóminis tui Dómine líbera nos : et propítius esto peccátis nostris, propter nomen tuum.

℣ Sequéntia **sancti Evangélii** secúndum Joánnem. **Joann. 11. f.**

IN illo témpore : Collegérunt pontífices et Pharisaei concílium advérsus Jesum, et dicébant : Quid fácimus, quia hic homo multa signa facit? Si dimíttimus eum sic, omnes credent in eum : et vénient Románi, et tollent nostrum locum, et gentem. Unus autem ex ipsis Cáiphas nómine, cum esset póntifex anni illíus, dixit eis : Vos nescítis quidquam, nec cogitátis quia éxpedit vobis ut unus moriátur homo pro pópulo, et non tota gens péreat. Hoc autem a semetípso non dixit : sed cum esset póntifex anni illíus, prophetávit, quod Jesus moritúrus erat pro gente, et non tantum pro gente, sed ut fílios Dei, qui erant dispérsi, congregáret in unum. Ab illo ergo die cogitavérunt ut interfícerent eum. Jesus ergo jam non in palam ambulábat apud Judaeos, sed ábiit in regiónem juxta desértum, in civitátem, quae dícitur Ephrem, et ibi morabátur cum discípulis suis.

Offertorium. ℣s. 118. Benedíctus es Dómine, doce me justificatiónes tuas : et non tradas calumniántibus me supérbis : et respondébo exprobrántibus mihi verbum.

Secreta.

DRaesta nobis miséricors Deus : ut digne tuis servíre semper altáribus mereámur; et eórum perpétua participatióne salvári. Per Dóminum.

Altera, vel Prótege, vel Oblátis. 141.

Communio. ℣s. 26. Ne tradíderis me Dómine in ánimas persequéntium me : quóniam insurrexérunt in me testes iníqui, et mentíta est iníquitas sibi.

Postcommunio.

SUmpti sacrifícii Dómine perpétua nos tuítio non derelínquat : et nóxia semper a nobis cuncta depéllat. Per Dñum.

Altera Postcommunio, vel Quaesumus Dómine, vel Haec nos. 141.

Super populum. Orémus. Humiliáte cápita vestra Deo.

Oratio.

CONcéde, quaesumus omnípotens Deus : ut qui protectiónis tuae grátiam quaerimus, liberáti a malis ómnibus, secúra tibi mente serviámus. Per Dóminum nostrum.

Sabbato.

Statio ad S. Joannem ante portam Latinam.

Introitus. Ps. 30.

MIserére mihi Dómine, quóniam tríbulor : líbera me, et éripe me de mánibus inimicórum meórum, et a persequéntibus me : Dómine non confúndar, quóniam invocávi te. Ps. ibid. In te Dómine sperávi, non confúndar in aetérnum : in justítia tua líbera me. Miserére mihi.

Oratio.

PRofíciat, quaesumus Dómine, plebs tibi dicáta piae devotiónis afféctu : ut sacris actiónibus erudíta, quanto majestáti tuae fit grátior, tanto donis potióribus augeátur. Per Dóminum.

Altera Oratio, vel Ecclésiae, vel Deus ómnium fidélium. 140.

Léctio Jeremíae Prophétae.

Jerem. 18. c.

IN diébus illis : Dixérunt ímpii Judaei ad ínvicem : Veníte, et cogitémus contra justum cogitatiónes : non enim períbit lex a sacerdóte, neque consílium a sapiénte, nec sermo a prophéta : veníte, et percutiámus eum lingua, et non attendámus ad univérsos sermónes ejus. Atténde Dómine ad me, et audi vocem adversariórum meórum. Numquid rédditur pro bono malum, quia fodérunt fóveam ánimae meae? Recordáre quod stéterim in conspéctu tuo, ut lóquerer pro eis bonum, et avérterem indignatiónem tuam ab eis. Proptérea da fílios eórum in famem, et deduc eos in manus gládii : fiant uxóres eórum absque líberis, et víduae : et viri eárum interficiántur morte : júvenes eórum confodiántur gládio in proelio. Audiátur clamor de dómibus eórum : addúces enim super eos latrónem repénte : quia fodérunt fóveam ut cáperent me, et láqueos abscondérunt pédibus meis. Tu autem Dómine scis omne consílium eórum advérsum me in mortem : ne propitiéris iniquitáti eórum, et peccátum eórum a fácie tua non deleátur : fiant corruéntes in conspéctu tuo, in témpore furóris tui abútere eis, Dómine Deus noster.

Graduale. Ps. 34. Pacífice loquebántur mihi inimíci mei : et in ira molésti erant mihi. ℣. Vidísti Dómine, ne síleas : ne discédas a me.

℣. Sequéntia sancti Evangelii secúndum Joánnem. Joann. 12. b.

IN illo témpore : Cogitavérunt príncipes sacerdótum ut et Lázarum interfícerent : quia multi propter illum abíbant ex Judaeis, et credébant in Jesum. In crástinum autem turba multa, quae vénerat ad diem festum, cum audíssent quia venit Jesus Jerosólymam : accepérunt ramos palmárum, et processérunt óbviam ei, et clamábant : Hosánna, benedíctus, qui venit in nómine Dómini, Rex Israël. Et invénit Jesus aséllum, et sedit super eum, sicut scriptum est : Noli timére fília Sion : ecce rex tuus venit sedens super pullum ásinae. Haec non cognovérunt discípuli ejus primum : sed quando glorificátus est Jesus, tunc recordáti sunt quia haec erant scripta de eo : et haec fecérunt ei. Testimónium ergo perhibébat turba, quae erat cum eo quando Lázarum vocávit de monuménto, et suscitávit eum a mórtuis. Proptérea et óbviam venit ei turba : quia audiérunt eum fecísse hoc signum. Pharisaei ergo dixérunt ad semetípsos : Vidétis quia nihil profícimus? ecce mundus totus post eum ábiit. Erant autem quidam gentíles ex his, qui ascénderant ut adorárent in die festo. Hi ergo accessérunt ad Philíppum, qui erat a Bethsáida Galilaeae, et rogábant eum, dicéntes : Dómine, vólumus Jesum vidére. Venit Philíppus, et dicit Andréae : Andréas rursum, et Philíppus dixérunt Jesu. Jesus autem respóndit eis, dicens : Venit hora, ut clarificétur Fílius hóminis. Amen, amen dico vobis, nisi granum fruménti cadens in terram, mórtuum fúerit; ipsum solum manet : si autem mórtuum fúerit, multum fructum affert. Qui amat ánimam suam, perdet eam : et qui odit ánimam suam in hoc mundo, in vitam aetérnam custódit eam. Si quis mihi minístrat, me sequátur : et ubi sum ego, illic et miníster meus erit. Si quis mihi ministráverit, honorificábit eum Pater meus. Nunc ánima mea turbáta est. Et quid dicam? Pater, salvífica me ex hac hora. Sed proptérea veni in horam hanc. Pater, clarífica nomen tuum. Venit ergo vox de coelo : Et clarificávi, et íterum clarificábo. Turba ergo, quae stabat, et audíerat, dicébat tonítruum esse factum. Alii dicébant : Angelus ei locútus est. Respóndit Jesus, et dixit : Non propter me haec vox venit, sed propter vos. Nunc judícium est mundi : nunc princeps hujus mundi ejiciétur foras. Et ego si exaltátus fúero a terra, ómnia traham ad meípsum. (Hoc autem dicébat, significans qua morte esset moritúrus.) Respóndit ei turba : Nos audívimus ex lege, quia Christus manet in aetérnum : et quómodo tu dicis : Opórtet exaltári Fílium hóminis? Quis est iste Fílius hóminis? Dixit ergo eis Jesus : Adhuc módi-

cum lumen in vobis est. Ambuláte dum lucem habétis, ut non vos ténebrae comprehéndant : et qui ámbulat in ténebris, nescit quo vadat. Dum lucem habétis, crédite in lucem, ut fílii lucis sitis. Haec locútus est Jesus : et ábiit, et abscóndit se ab eis.

Offertorium. ℣s. 118. Benedíctus es Dómine, doce me justificatiónes tuas : et non tradas calumniántibus me supérbis : et respondébo exprobrántibus mihi verbum.

Secreta.

℣Cunctis nos, quaesumus Dómine, reátibus et perículis propitiátus absólve : quos tanti mystérii tríbuis esse consórtes. Per Dóminum.

Altera Secreta, vel Prótege, vel Oblátis. 141.

Communio. ℣s. 26. Ne tradíderis me Dómine in ánimas persequéntium me : quóniam insurrexérunt in me testes iníqui, et mentíta est iníquitas sibi.

Postcommunio.

℣Dívini múneris largitáte satiáti, quaesumus Dñe Deus noster : ut hujus semper participatióne vivámus. Per Dóminum.

Altera Postcommunio, vel Quaesumus Dómine, vel Haec nos. 141.

Super populum. Orémus. Humiliáte cápita vestra Deo.

Oratio.

℣Gueátur, quaesumus Dómine, déxtera tua pópulum deprecántem : et purificátum dignánter erúdiat; ut consolatióne praesénti, ad futúra bona prosíciat. Per Dóminum.

Dominica in Palmis.

℣Completa Tertia, et facta aspersione aquae, more solito, Sacerdos indutus pluviali violaceo, vel sine casula, cum ministris similiter indutis, procedit ad benedicendum ramos palmarum, et olivarum, sive aliarum arborum, in medio ante Altare, vel ad cornu Epistolae positos. Et primo cantatur a Choro Antiphona.

Matth. 21.

℣Hosánna fílio David : benedíctus qui venit in nómine Dómini. O Rex Israël : Hosánna in excélsis.

Deinde Sacerdos stans in cornu Epistolae, non vertens se ad populum, dicit in tono Orationis Missae ferialis :

℣. Dóminus vobíscum.
℟. Et cum spíritu tuo.
Orémus. Oratio.

DEus, quem dilígere et amáre justítia est, ineffábilis grátiae tuae in nobis dona multíplica : et qui fecísti nos in morte Fílii tui speráre quae crédimus; fac nos eódem resurgénte pervenire quo téndimus. Qui tecum vivit et regnat in unitáte Spíritus sancti Deus.

Postea Subdiaconus in loco solito cantat sequentem Lectionem in tono Epistolae, et in fine osculatur manum Sacerdotis.

Léctio libri **Exodi.** Exodi 15. d. et 16.

IN diébus illis : Venérunt fílii Israël in Elim, ubi erant duódecim fontes aquárum, et septuagínta palmae : et castrametáti sunt juxta aquas. Profectíque sunt de Elim, et venit omnis multitúdo filiórum Israël in desértum Sin, quod est inter Elim et Sínai : quintodécimo die mensis secúndi, postquam egréssi sunt de terra Ægypti. Et murmurávit omnis congregátio filiórum Israël contra Móysen et Aaron in solitúdine. Dixerúntque fílii Israël ad eos : Utinam mórtui essémus per manum Dómini in terra Ægypti, quando sedebámus super ollas cárnium, et comedebámus panem in saturitáte : cur eduxístis nos in desértum istud, ut occiderétis omnem multitúdinem fame? Dixit autem Dóminus ad Móysen : Ecce ego pluam vobis panes de coelo : egrediátur pópulus, et cólligat quae suffíciunt per síngulos dies : ut tentem eum utrum ámbulet in lege mea, an non. Die autem sexto parent quod ínferant : et sit duplum quam collígere solébant per síngulos dies. Dixerúntque Móyses et Aaron ad omnes fílios Israël : Véspere sciétis quod Dóminus edúxerit vos de terra Ægypti : et mane vidébitis glóriam Dómini.

Deinde cantatur pro Graduali ℟. Joann. 11. Collegérunt pontífices et Pharisaei concílium, et dixérunt : Quid fácimus, quia hic homo multa signa facit? Si dimíttimus eum sic, omnes credent in eum : * Et vénient Románi, et tollent nostrum locum, et gentem. ℣. Unus autem ex illis, Cáiphas nómine, cum esset póntifex anni illíus, prophetávit, dicens : Expedit vobis ut unus moriátur homo pro pópulo, et non tota gens péreat. Ab illo ergo die cogitavérunt interfícere eum, dicéntes. Et vénient.

Vel aliud ℟. Matth. 26. In monte Olivéti orávit ad Patrem : Pater, si fíeri potest, tránseat a me calix iste. * Spíritus quidem promptus est, caro autem infírma : fiat volúntas tua. ℣. Vigiláte, et oráte, ut non intrétis in tentatiónem. Spíritus quidem.

Interim dum cantatur ℟., Diaconus ponit librum Evangeliorum super Altare : et Sacerdos, ministrante Diacono naviculam, ponit incensum in thuribulo. Deinde Diaconus dicit : **Munda cor meum,** accipit librum de Altari, petit benedictionem a Sacerdote : postea, Sub-

diacono librum tenente, medius inter duos Acolythos tenentes candelabra accensa, signat librum, incensat, et cantat Evangelium, ut infra, more consueto : quo finito, Subdiaconus defert librum osculandum Sacerdoti, qui et incensatur a Diacono.

℣. Sequéntia **sancti Evangelii** secúndum Matthaeum. Matth. 21.

IN illo témpore : Cum appropinquásset Jesus Jerosólymis, et venísset Béthphage ad montem Olivéti : tunc misit duos discípulos suos, dicens eis : Ite in castéllum, quod contra vos est, et statim inveniétis ásinam alligátam, et pullum cum ea : sólvite, et addúcite mihi : et si quis vobis áliquid díxerit, dícite quia Dóminus his opus habet : et confestim dimíttet eos. Hoc autem totum factum est, ut adimplerétur quod dictum est per Prophétam dicéntem : Dícite fíliae Sion : Ecce rex tuus venit tibi mansuétus, sedens super ásinam, et pullum fílium subjugális. Eúntes autem discípuli, fecérunt sicut praecépit illis Jesus. Et adduxérunt ásinam, et pullum : et imposuérunt super eos vestiménta sua, et eum désuper sedére fecérunt. Plúrima autem turba stravérunt vestiménta sua in via : álii autem caedébant ramos de arbóribus, et sternébant in via : turbae autem, quae praecedébant, et quae sequebántur, clamábant, dicéntes : Hosánna fílio David : benedíctus, qui venit in nómine Dómini.

Post haec benedicuntur rami. Sacerdos stans in eodem cornu Epistolae, dicit in tono Orationis ferialis :

℣. Dóminus vobíscum.
℟. Et cum spíritu tuo.
Orémus. Oratio.

AUge fidem in te sperántium Deus, et súpplicum preces cleménter exáudi : véniat super nos múltiplex misericórdia tua : bene ✠ dicántur et hi pálmites palmárum, seu olivárum : et sicut in figúra Ecclésiae multiplicásti Noë egrediéntem de arca, et Móysen exeúntem de Ægypto cum fíliis Israël : ita nos portántes palmas, et ramos olivárum, bonis áctibus occurrámus óbviam Christo : et per ipsum in gáudium introeámus aetérnum. Qui tecum vivit et regnat in unitáte Spíritus sancti Deus.

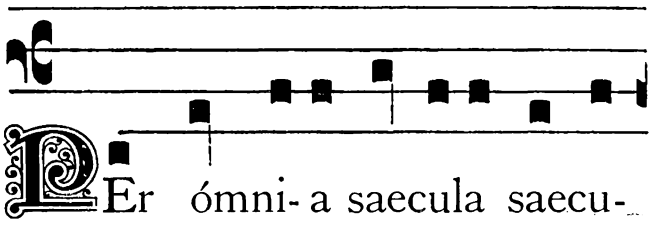

PEr ómni- a saecula saecu-

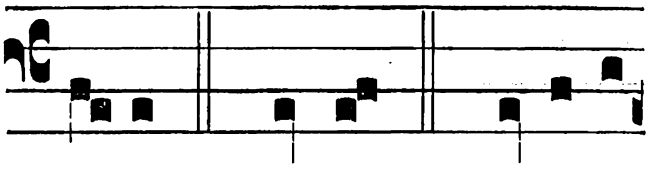

ló-rum. ℟. Amen. ℣. Dóminus

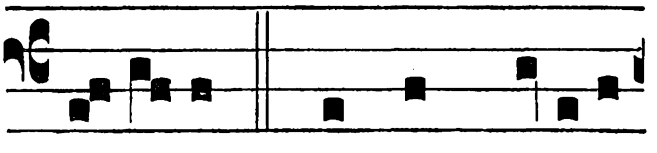

vo- bíscum. ℟. Et cum spí-ritu

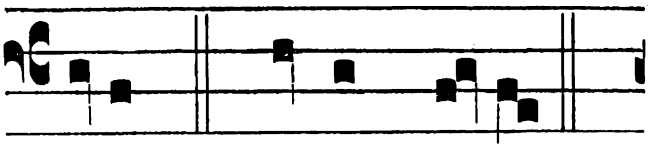

tu-o. ℣. Sursum corda.

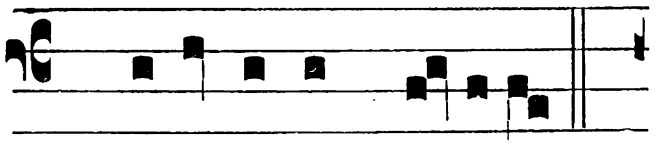

℟. Habémus ad Dóminum.

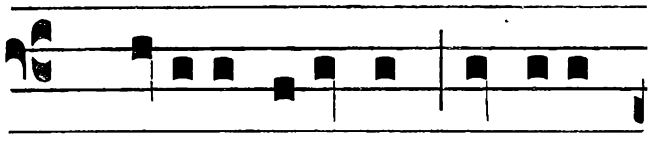

℣. Grá-ti-as agámus Dómino

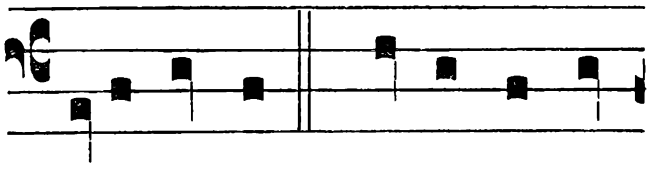

De-o nostro. ℟. Dignum et ju-

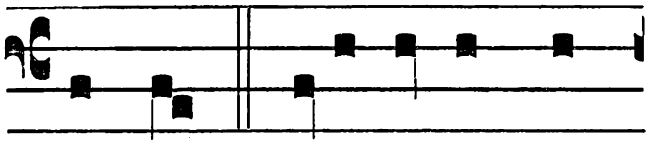

stum est. Vere dignum et

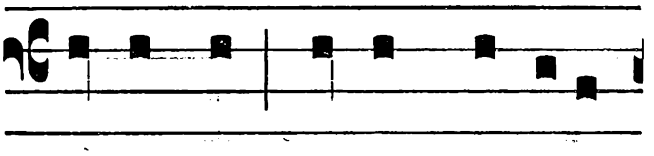

justum est, æquum et salu-

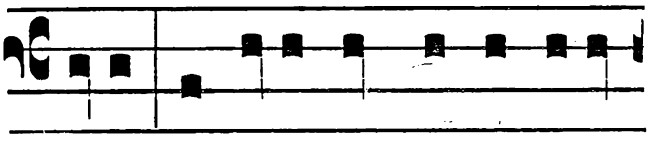

táre, nos tibi semper, et ubí-

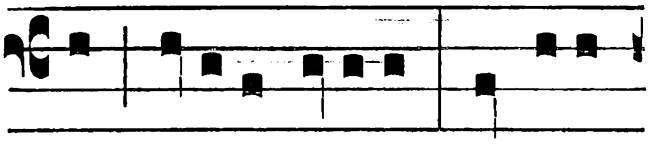

que grá-ti-as ágere, Dómine

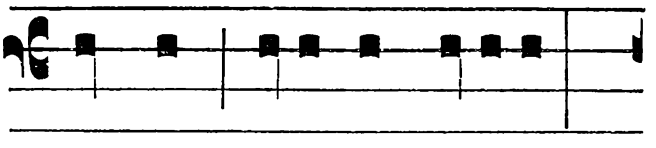

sancte, Pater omnípotens,

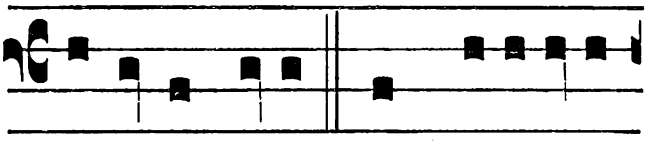

aetérne De-us. Qui glori- áris

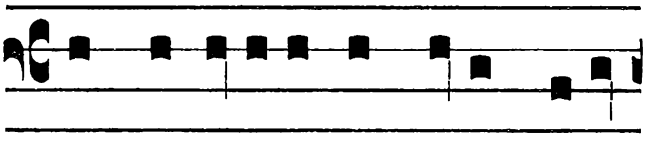

in consí-li- o sanctórum tu-ó-

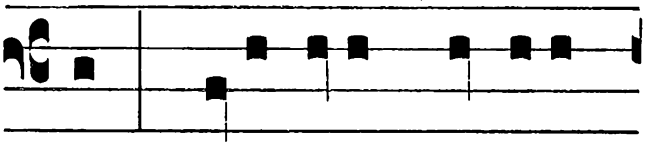

rum. Tibi enim sérvi- unt

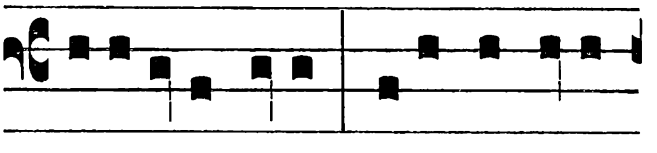

cre-a-túrae tu-ae : quia te solum

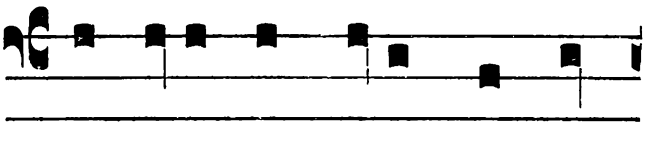

auctórem et De-um cognó-

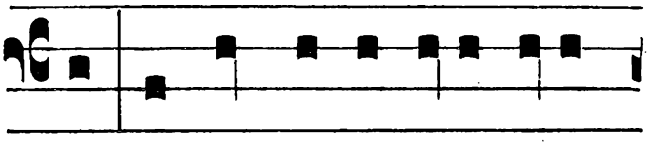

scunt, et omnis factúra tu-a

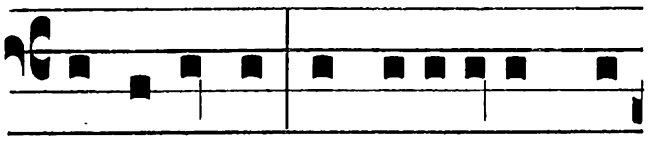

te colláudat, et benedícunt te

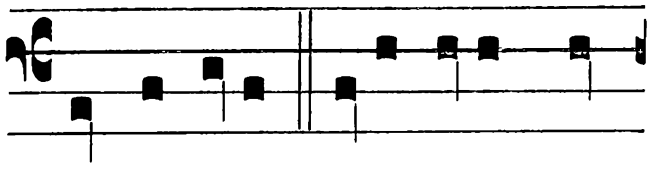

sancti tu- i. Quia illud ma-

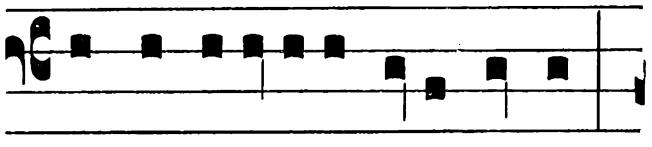

gnum Unigéni-ti tu- i nomen

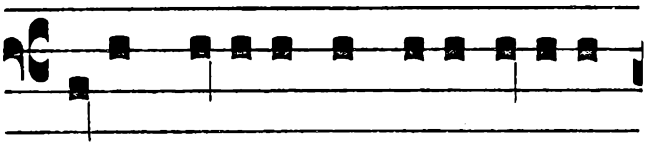

coram régibus et potestá-tibus

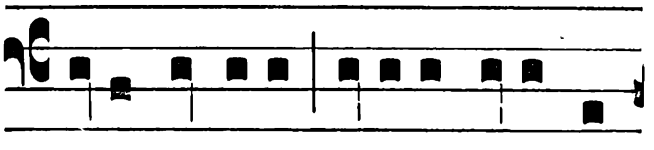

hujus saeculi, líbera voce con-

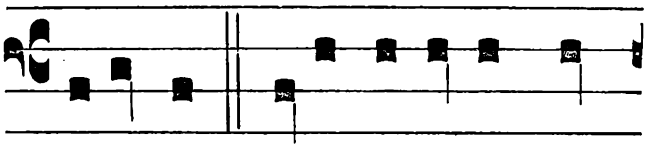

fiténtur. Cu- i assístunt An-

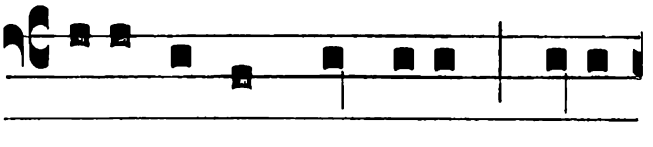

ge-li et Archánge-li, Throni

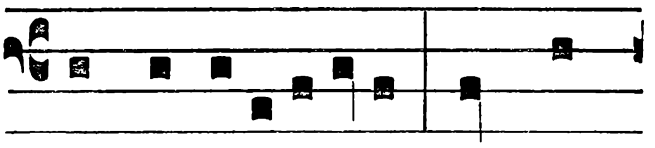

et Domi-na-ti-ónes: cumque

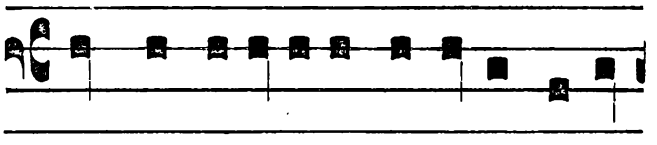

omni mi-lí-ti-a coeléstis exér-

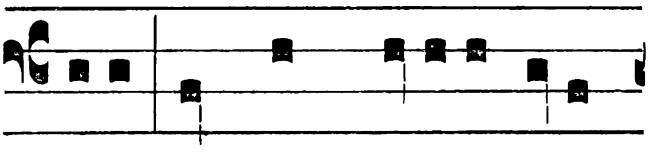

citus, hymnum glóri-ae tu-ae

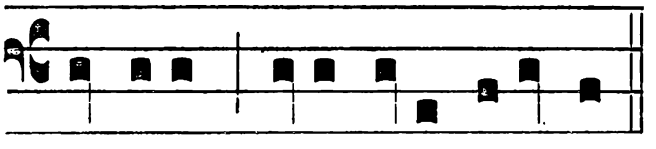

cóncinunt, sine fine dicéntes.

Et cantatur Sanctus a Choro.

Sanctus, Sanctus, Sanctus, Dóminus Deus Sábaoth. Pleni sunt coeli, et terra glória tua, Hosánna in excélsis. Benedíctus qui venit in nómine Dómini, Hosánna in excélsis.

Sequitur ℣. Dóminus vobíscum. ℟. Et cum spíritu tuo.

Orémus. Oratio.

DEtimus, Dómine sancte, Pater omnípotens, aetérne Deus : ut hanc creatúram olívae, quam ex ligni matéria prodíre jussísti, quamque colúmba rédiens ad arcam próprio pértulit

ore, bene ✠ dícere, et sancti ✠ ficáre dignéris : ut quicúmque ex ea recéperint, accípiant sibi protectiónem ánimae et córporis : fiátque, Dómine, nostrae salútis remédium, tuae grátiae sacraméntum. Per Dóminum nostrum Jesum Christum Fílium tuum : Qui tecum vivit etc. ℟. Amen.

Orémus.

DEus, qui dispérsa cóngregas, et congregáta consérvas : qui pópulis óbviam Jesu ramos portántibus benedixísti : béne ✠ dic étiam hos ramos palmae et olívae, quos tui fámuli ad honórem nóminis tui fidéliter suscípiunt : ut in quemcúmque locum introdúcti fúerint, tuam benedictiónem habitatóres loci illíus consequántur : et omni adversitáte effugáta, déxtera tua prótegat quos redémit Jesus Christus Fílius tuus Dóminus noster : Qui tecum vivit et regnat.

℟. Amen.

Orémus.

DEus, qui miro dispositiónis órdine, ex rebus étiam insensibílibus, dispensatiónem nostrae salútis osténdere voluísti : da quaesumus; ut devóta tuórum corda fidélium salúbriter intélligant, quid mystice desígnet in facto, quod hódie coelésti lúmine affláta, Redemptóri óbviam procédens, palmárum atque olivárum ramos vestígiis ejus turba substrávit. Palmárum ígitur rami de mortis príncipe triúmphos exspéctant : súrculi vero olivárum, spirituálem unctiónem advenísse quodámmodo clamant. Intelléxit enim jam tunc illa hóminum beáta multitúdo praefigurári : quia Redémptor noster humánis cóndolens misériis, pro totíus mundi vita cum mortis príncipe esset pugnatúrus, ac moriéndo triumphatúrus. Et ídeo tália óbsequens administrávit, quae in illo, et triúmphos victóriae, et misericórdiae pinguédinem declarárent. Quod nos quoque plena fide, et factum et significátum retinéntes, te Dómine sancte, Pater omnípotens, aetérne Deus, per eúmdem Dóminum nostrum Jesum Christum supplíciter exorámus : ut in ipso, atque per ipsum, cujus nos membra fíeri voluísti, de mortis império victóriam reportántes, ipsíus gloriósae resurrectiónis partícipes esse mereámur : Qui tecum vivit et regnat.

℟. Amen.

Orémus.

DEus, qui per olívae ramum, pacem terris colúmbam nuntiáre jussísti : praesta quaesumus; ut hos olívae, ceterarúmque árborum ramos, coelésti bene ✠ dictióne sanctífices : ut cuncto pópulo tuo proficiant ad salútem. Per Christum Dóminum nostrum. ℟. Amen.

Orémus.

BEne ✠ dic, quaesumus Dómine, hos palmárum, seu olivárum ramos : et praesta; ut quod pópulus tuus in tui veneratiónem hodiérna die corporáliter

agit, hoc spirituáliter summa devotióne perfíciat, de hoste victóriam reportándo, et opus misericórdiae summópere diligéndo. Per Dóminum nostrum Jesum Christum Fílium tuum : Qui tecum vivit et regnat. ℟. Amen.

Hic Celebrans ponit incensum in thuribulum, deinde ter aspergit ramos aqua benedicta, dicendo Antiphonam Aspérges me, sine cantu, et sine Psalmo : et ter adolet incenso.

Postea dicit ℣. Dóminus vobíscum. ℟. Et cum spíritu tuo.

Orémus.

DEus, qui Fílium tuum Jesum Christum Dóminum nostrum, pro salúte nostra in hunc mundum misísti, ut se humiliáret ad nos, et nos revocáret ad te : cui étiam, dum Jerúsalem veníret, ut adimpléret Scriptúras, credéntium populórum turba, fidelíssima devotióne vestiménta sua cum ramis palmárum in via sternébant : praesta quaesumus; ut illi fídei viam praeparémus, de qua, remóto lápide offensiónis, et petra scándali, fróndeant apud te ópera nostra justítiae ramis : ut ejus vestígia sequi mereámur : Qui tecum vivit. ℟. Amen.

Completa benedictione, dignior ex Clero accedit ad Altare, et dat ramum benedictum Celebranti, qui non genuflectit, nec osculatur manum dantis. Postea Celebrans stans ante Altare versus ad populum, distribuit ramos, primum digniori, a quo ipse accepit, deinde Diacono et Subdiacono paratis, et aliis Clericis singulatim per ordinem, ultimo laicis: omnibus genuflectentibus, et ramum ac manum Celebrantis osculantibus, exceptis Praelatis, si adsint. Et cum inceperit distribuere, a Choro cantantur sequentes Antiphonae.

Púeri Hebraeórum portántes ramos olivárum, obviavérunt Dómino, clamántes, et dicéntes : Hosánna in excélsis.

Alia Antiphona.

Púeri Hebraeórum vestiménta prosternébant in via, et clamábant dicéntes : Hosánna fílio David : benedíctus qui venit in nómine Dómini.

Quae si non sufficiant, repetantur, quousque ramorum distributio finiatur.

Deinde Sacerdos dicit ℣. Dñus vobíscum. ℟. Et cum spíritu tuo.

Orémus.

OMnípotens sempitérne Deus, qui Dóminum nostrum Jesum Christum super pullum ásinae sedére fecísti, et turbas populórum vestiménta, vel ramos árborum in via stérnere, et Hosánna decantáre in laudem ipsíus docuísti : da quaesumus; ut illórum innocéntiam imitári possímus, et eórum méritum cónsequi mereámur. Per eúmdem Christum Dóminum nostrum.

℟. Amen.

Postea fit Processio. Et primo Celebrans imponit incensum in thuribulum : et Diaconus vertens se ad populum, dicit : **Procedámus in pace.** Et Chorus respondet : **In nómine Christi, Amen.**

Praecedit Thuriferarius cum thuribulo fumigante : deinde Subdiaconus paratus, deferens Crucem, medius inter duos Acolythos cum candelabris accensis : sequitur Clerus per ordinem, ultimo Celebrans cum Diacono a sinistris, omnes cum ramis in manibus :

et cantantur sequentes Antiphonae, vel omnes, vel aliquae, quousque durat Processio.

Antiphona. Matth. 21.

Cum appropinquáret Dóminus Jerosólymam, misit duos ex discípulis suis, dicens : Ite in castéllum, quod contra vos est, et inveniétis pullum ásinae alligátum, super quem nullus hóminum sedit : sólvite, et addúcite mihi. Si quis vos interrogáverit, dícite : Opus Dómino est. Solvéntes adduxérunt ad Jesum : et imposuérunt illi vestiménta sua, et sedit super eum : álii expandébant vestiménta sua in via : álii ramos de arbóribus sternébant : et qui sequebántur, clamábant : Hosánna, benedíctus qui venit in nómine Dñi : benedíctum regnum patris nostri David : Hosánna in excélsis : miserére nobis, fili David.

Alia Antiphona. Joann. 12.

Cum audísset pópulus, quia Jesus venit Jerosólymam, accepérunt ramos palmárum : et exiérunt ei óbviam, et clamábant púeri, dicéntes : Hic est, qui ventúrus est in salútem pópuli. Hic est salus nostra, et redémptio Israël. Quantus est iste, cui Throni, et Dominatiónes occúrrunt? Noli timére, fília Sion : ecce rex tuus venit tibi, sedens super pullum ásinae, sicut scriptum est. Salve Rex fabricátor mundi, qui venísti redímere nos.

Alia Antiphona.

Ante sex dies solémnis Paschae, quando venit Dóminus in civitátem Jerúsalem, occurrérunt ei púeri : et in mánibus portábant ramos palmárum, et clamábant voce magna, dicéntes : Hosánna in excélsis : benedíctus qui venísti in multitúdine misericórdiae tuae : Hosánna in excélsis.

Alia Antiphona.

Occúrrunt turbae cum flóribus et palmis Redemptóri óbviam : et victóri triumphánti digna dant obséquia : Fílium Dei ore gentes praedicant : et in laudem Christi voces tonant per núbila : Hosánna in excélsis.

Alia Antiphona.

Cum Angelis et púeris fidéles inveniámur, triumphatóri mortis clamántes : Hosánna in excélsis.

Alia Antiphona.

Turba multa, quae convénerat ad diem festum, clamábat Dómino : Benedíctus qui venit in nómine Dñi : Hosánna in excélsis.

℣ In reversione Processionis, duo vel quatuor cantores intrant in ecclesiam, et clauso ostio, stantes versa facie ad Processionem, incipiunt ℣. **Glória, laus,** et decantant duos primos versus. Sacerdos vero cum aliis extra ecclesiam, repetit eosdem. Deinde qui sunt intus, cantant alios versus sequentes : vel omnes, vel partem, prout videbitur : et qui sunt extra, ad quoslibet duos versus respondent : **Glória, laus,** sicut a principio. ℣.

GLória, laus, et honor, tibi sit Rex Christe Redémptor : Cui pueríle decus prompsit Hosánna pium. ℟. Glória, laus.

Israël es tu Rex, Davídis et ínclyta proles :

Nómine qui in Dómini Rex benedícte venis. ℟. Glória, laus.
Coetus in excélsis te laudat coelicus omnis,
Et mortális homo, et cuncta creáta simul. ℟. Glória, laus.
Plebs Hebraea tibi cum palmis óbvia venit :
Cum prece, voto, hymnis, ádsumus ecce tibi. ℟. Glória, laus.
Hi tibi passúro solvébant múnia laudis :
Nos tibi regnánti pángimus ecce melos. ℟. Glória, laus.
Hi placuére tibi, pláceat devótio nostra :
Rex bone, Rex clemens, cui bona cuncta placent. ℟. Glória, laus.

Postea Subdiaconus hastili Crucis percutit portam : qua statim aperta, Processio intrat ecclesiam, cantando :

℟. Ingrediénte Dño in sanctam civitátem, Hebraeórum púeri resurrectiónem vitae pronuntiántes, * Cum ramis palmárum : Hosánna, clamábant, in excélsis.

℣. Cum audísset pópulus, quod Jesus veníret Jerosólymam, exiérunt óbviam ei. Cum ramis. Et non dicitur Glória Patri.

Deinde celebratur Missa, et rami tenentur in manibus dum cantatur Passio et Evangelium tantum.

Statio ad S. Joannem in Laterano.

Introitus. ℣s. 21.

IOmine, ne longe fácias auxílium tuum a me : ad defensiónem meam ádspice : líbera me de ore leónis, et a córnibus unicórnium humilitátem meam. ℣s. ibid. Deus Deus meus; réspice in me : quare me dereliquísti? longe a salúte mea verba delictórum meórum. Dómine, ne longe. **Oratio.**

OMnípotens sempitérne Deus, qui humáno géneri ad imitándum humilitátis exémplum, Salvatórem nostrum carnem súmere, et crucem subíre fecísti : concéde propítius; ut et patiéntiae ipsíus habére documénta, et resurrectiónis consórtia mereámur. Per eúmdem Dóminum.

Et haec Oratio tantum dicitur.

Léctio **Epístolae** beáti Pauli Apóstoli ad Philippénses. ℣hilipp. 2.

FRatres : Hoc enim sentíte in vobis, quod et in Christo Jesu : qui cum in forma Dei esset, non rapínam arbitrátus est esse se aequálem Deo : sed semetípsum exinanívit formam servi accípiens, in similitúdinem hóminum factus, et hábitu invéntus ut homo. Humiliávit semetípsum factus obédiens usque ad mortem, mortem autem crucis. Propter quod et Deus exaltávit illum, et donávit illi nomen, quod est super omne nomen : (Hic genuflectitur) ut in nómine Jesu omne genu flectátur coeléstium, terréstrium, et infernórum, et omnis lingua confiteátur, quia Dóminus Jesus Christus in glória est Dei Patris.

Graduale. ℣s. 72. Tenuísti manum déxteram meam : et in voluntáte tua deduxísti me, et cum glória

assumpsísti me. ℣. Quam bonus Israël Deus rectis corde! mei autem pene moti sunt pedes, pene effúsi sunt gressus mei : quia zelávi in peccatóribus, pacem peccatórum videns.

Tractus. ps. 21. Deus Deus meus, réspice in me : quare me dereliquísti? ℣. Longe a salúte mea verba delictórum meórum. ℣. Deus meus clamábo per diem, nec exáudies : in nocte, et non ad insipiéntiam mihi. ℣. Tu autem in sancto hábitas, laus Israël. ℣. In te speravérunt patres nostri : speravérunt, et liberásti eos. ℣. Ad te clamavérunt, et salvi facti sunt : in te speravérunt, et non sunt confúsi. ℣. Ego autem sum vermis, et non homo : oppróbrium hóminum, et abjéctio plebis. ℣. Omnes qui vidébant me, aspernabántur me : locúti sunt lábiis, et movérunt caput. ℣. Sperávit in Dómino, erípiat eum : salvum fáciat eum, quóniam vult eum. ℣. Ipsi vero consideravérunt, et conspexérunt me : divisérunt sibi vestiménta mea, et super vestem meam misérunt sortem. ℣. Líbera me de ore leónis : et a córnibus unicórnium humilitátem meam. ℣. Qui timétis Dóminum, laudáte eum : univérsum semen Jacob magnificáte eum. ℣. Annuntiábitur Dómino generátio ventúra : et annuntiábunt coeli justítiam ejus. ℣. Pópulo qui nascétur, quem fecit Dóminus.

℣ Passio Domini incipitur absolute : non dicitur Munda cor meum, non petitur benedictio, non deferuntur luminaria, nec incensum : non dicitur Dóminus vobíscum, nec respondetur Glória tibi Dómine, et Celebrans, seu Diaconus, dum pronuntiat Pássio Dómini nostri, non signat librum, neque seipsum. Quod et in aliis diebus servatur, quando legitur Passio.

Pássio Dómini nostri Jesu Christi secúndum Matthaeum.

Matth. 26 et 27.

IN illo témpore : Dixit Jesus discípulis suis : ✠ Scitis quia post bíduum Pascha fiet, et Fílius hóminis tradétur ut crucifigátur. ℭ Tunc congregáti sunt príncipes sacerdótum, et senióres pópuli in átrium príncipis sacerdótum, qui dicebátur Cáiphas : et consílium fecérunt ut Jesum dolo tenérent, et occíderent. Dicébant autem : ℣ Non in die festo, ne forte tumúltus fíeret in pópulo. ℭ Cum autem Jesus esset in Bethánia in domo Simónis leprósi, accéssit ad eum múlier habens alabástrum unguénti pretiósi, et effúdit super caput ipsíus recumbéntis. Vidéntes autem discípuli, indignáti sunt, dicéntes : ℣ Ut quid perdítio haec? pótuit enim istud venúmdari multo, et dari paupéribus. ℭ Sciens autem Jesus, ait illis : ✠ Quid molésti estis huic mulíeri? opus enim bonum operáta est in me. Nam semper páuperes habétis vobíscum : me autem non semper habétis. Mittens enim haec unguéntum hoc in corpus meum, ad sepeliéndum me fecit. Amen dico vobis, ubicúmque praedicátum

fúerit hoc Evangélium in toto mundo, dicétur et quod haec fecit in memóriam ejus. ℭ Tunc ábiit unus de duódecim, qui dicebátur Judas Iscarióte, ad príncipes sacerdótum : et ait illis : ℑ Quid vultis mihi dare, et ego vobis eum tradam? ℭ At illi constituérunt ei trigínta argénteos. Et exínde quaerébat opportunitátem ut eum tráderet. Prima autem die Azymórum accessérunt discípuli ad Jesum, dicéntes : ℑ Ubi vis parémus tibi comédere Pascha? ℭ At Jesus dixit : ✠ Ite in civitátem ad quemdam, et dícite ei : Magíster dicit : Tempus meum prope est, apud te fácio Pascha cum discípulis meis. ℭ Et fecérunt discípuli sicut constítuit illis Jesus, et paravérunt Pascha. Véspere autem facto, discumbébat cum duódecim discípulis suis. Et edéntibus illis, dixit : ✠ Amen dico vobis, quia unus vestrum me traditúrus est. ℭ Et contristáti valde, coepérunt sínguli dícere : ℑ Numquid ego sum Dómine? ℭ At ipse respóndens, ait : ✠ Qui intíngit mecum manum in parópside, hic me tradet. Fílius quidem hóminis vadit, sicut scriptum est de illo : vae autem hómini illi, per quem Fílius hóminis tradétur : bonum erat ei, si natus non fuísset homo ille. ℭ Respóndens autem Judas, qui trádidit eum, dixit : ℑ Numquid ego sum Rabbi? ℭ Ait illi : ✠ Tu dixísti. ℭ Coenántibus autem eis, accépit Jesus panem, et benedíxit, ac fregit, dedítque discípulis suis, et ait : ✠ Accípite, et comédite : hoc est corpus meum. ℭ Et accípiens cálicem grátias egit : et dedit illis, dicens : ✠ Bíbite ex hoc omnes. Hic est enim sanguis meus novi testaménti, qui pro multis effundétur in remissiónem peccatórum. Dico autem vobis : non bibam ámodo de hoc genímine vitis usque in diem illum, cum illud bibam vobíscum novum in regno Patris mei. ℭ Et hymno dicto, exiérunt in montem Olivéti. Tune dicit illis Jesus : ✠ Omnes vos scándalum patiémini in me, in ista nocte. Scriptum est enim : Percútiam pastórem, et dispergéntur oves gregis. Postquam autem resurréxero, praecédam vos in Galilaeam. ℭ Respóndens autem Petrus, ait illi : ℑ Et si omnes scandalizáti fúerint in te, ego numquam scandalizábor. ℭ Ait illi Jesus : ✠ Amen dico tibi, quia in hac nocte ántequam gallus cantet, ter me negábis. ℭ Ait illi Petrus : ℑ Etiámsi opportúerit me mori tecum, non te negábo. ℭ Simíliter et omnes discípuli dixérunt. Tunc venit Jesus cum illis in villam, quae dícitur Gethsémani, et dixit discípulis suis : ✠ Sedéte hic donec vadam illuc, et orem. ℭ Et assúmpto Petro, et duóbus fíliis Zebedaei, coepit contristári et moestus esse. Tunc ait illis : ✠ Tristis est ánima mea usque ad mortem : sustinéte hic, et vigiláte mecum. ℭ Et progréssus

pusíllum, prócidit in fáciem suam, orans, et dicens : ✠ Pater mi, si possíbile est, tránseat a me calix iste : verúmtamen non sicut ego volo, sed sicut tu. ℭ Et venit ad discípulos suos, et invénit eos dormiéntes, et dicit Petro : ✠ Sic non potuístis una hora vigiláre mecum? Vigiláte, et oráte ut non intrétis in tentatiónem. Spíritus quidem promptus est, caro autem infírma. ℭ Iterum secúndo ábiit, et orávit, dicens : ✠ Pater mi, si non potest hic calix transíre nisi bibam illum, fiat volúntas tua. ℭ Et venit íterum, et invénit eos dormiéntes : erant enim óculi eórum graváti. Et relíctis illis, íterum ábiit, et orávit tértio, eúmdem sermónem dicens. Tunc venit ad discípulos suos, et dicit illis : ✠ Dormíte jam, et requiéscite : ecce appropinquávit hora, et Fílius hóminis tradétur in manus peccatórum. Súrgite eámus : ecce appropinquávit qui me tradet. ℭ Adhuc eo loquénte, ecce Judas unus de duódecim venit, et cum eo turba multa cum gládiis, et fústibus, missi a princípibus sacerdótum, et senióribus pópuli. Qui autem trádidit eum, dedit illis signum, dicens : ℭ Quemcúmque osculátus fúero, ipse est, tenéte eum. ℭ Et conféstim accédens ad Jesum, dixit : ℭ Ave Rabbi. ℭ Et osculátus est eum. Dixítque illi Jesus : ✠ Amíce, ad quid venísti? ℭ Tunc accessérunt, et manus injecérunt in Jesum, et tenuérunt eum. Et ecce unus ex his, qui erant cum Jesu, exténdens manum, exémit gládium suum, et percútiens servum príncipis sacerdótum amputávit aurículam ejus. Tunc ait illi Jesus : ✠ Convérte gládium tuum in locum suum. Omnes enim, qui accéperint gládium, gládio períbunt. An putas, quia non possum rogáre Patrem meum, et exhibébit mihi modo plus quam duódecim legiónes Angelórum? Quómodo ergo implebúntur Scriptúrae, quia sic opórtet fíeri? ℭ In illa hora dixit Jesus turbis : ✠ Tamquam ad latrónem exístis cum gládiis, et fústibus comprehéndere me : quotídie apud vos sedébam docens in templo, et non me tenuístis. ℭ Hoc autem totum factum est, ut adimpleréntur Scriptúrae prophetárum. Tunc discípuli omnes, relícto eo, fugérunt. At illi tenéntes Jesum, duxérunt ad Cáipham príncipem sacerdótum, ubi Scribae et senióres convénerant. Petrus autem sequebátur eum a longe, usque in átrium príncipis sacerdótum. Et ingréssus intro, sedébat cum minístris, ut vidéret finem. Príncipes autem sacerdótum, et omne concílium quaerébant falsum testimónium contra Jesum, ut eum morti tráderent : et non invenérunt, cum multi falsi testes accessíssent. Novíssime autem venérunt duo falsi testes, et dixérunt : ℭ Hic dixit : Possum destrúere templum Dei, et post tríduum reaedificáre illud. ℭ Et surgens

princeps sacerdótum, ait illi : ℣ Nihil respóndes ad ea, quae isti advérsum te testificántur? ℭ Jesus autem tacébat. Et princeps sacerdótum ait illi : ℣ Adjúro te per Deum vivum, ut dicas nobis si tu es Christus Fílius Dei. ℭ Dicit illi Jesus : ✠ Tu dixísti : verúmtamen dico vobis, ámodo vidébitis Fílium hóminis sedéntem a dextris virtútis Dei, et veniéntem in núbibus coeli. ℭ Tunc princeps sacerdótum scidit vestiménta sua, dicens : ℣ Blasphemávit : quid adhuc egémus téstibus? ecce nunc audístis blasphémiam : quid vobis vidétur? ℭ At illi respondéntes dixérunt : ℣ Reus est mortis. ℭ Tunc exspuérunt in fáciem ejus, et cólaphis eum cecidérunt, álii autem palmas in fáciem ejus dedérunt, dicéntes : ℣ Prophetíza nobis Christe, quis est qui te percússit? ℭ Petrus vero sedébat foris in átrio : et accéssit ad eum una ancílla, dicens : ℣ Et tu cum Jesu Galilaeo eras. ℭ At ille negávit coram ómnibus, dicens : ℣ Néscio quid dicis. ℭ Exeúnte autem illo jánuam, vidit eum ália ancílla, et ait his, qui erant ibi : ℣ Et hic erat cum Jesu Nazaréno. ℭ Et íterum negávit cum juraménto : Quia non novi hóminem. Et post pusíllum accessérunt qui stabant, et dixérunt Petro : ℣ Vere et tu ex illis es : nam et loquéla tua maniféstum te facit. ℭ Tunc coepit detestári, et juráre quia non novísset hóminem. Et contínuo gallus cantávit. Et recordátus est Petrus verbi Jesu, quod díxerat : Priúsquam gallus cantet, ter me negábis. Et egréssus foras, flevit amáre. Mane autem facto, consílium iniérunt omnes príncipes sacerdótum, et senióres pópuli advérsus Jesum, ut eum morti tráderent. Et vinctum adduxérunt eum, et tradidérunt Póntio Piláto praesidi. Tunc videns Judas, qui eum trádidit, quod damnátus esset; poeniténtia ductus, rétulit trigínta argénteos princípibus sacerdótum, et senióribus, dicens : ℣ Peccávi, tradens sánguinem justum. ℭ At illi dixérunt : ℣ Quid ad nos? tu víderis. ℭ Et projéctis argénteis in templo, recéssit : et ábiens láqueo se suspéndit. Príncipes autem sacerdótum, accéptis argénteis, dixérunt : ℣ Non licet eos míttere in córbonam : quia prétium sánguinis est. ℭ Consílio autem ínito, emérunt ex illis agrum fíguli, in sepultúram peregrinórum. Propter hoc vocátus est ager ille, Hacéldama, hoc est, ager sánguinis, usque in hodiérnum diem. Tunc implétum est quod dictum est per Jeremíam prophétam, dicéntem : Et accepérunt trigínta argénteos prétium appretiáti, quem appretiavérunt a fíliis Israël : et dedérunt eos in agrum fíguli, sicut constítuit mihi Dóminus. Jesus autem stetit ante praesidem, et interrogávit eum praeses, dicens : ℣ Tu es Rex Judaeórum? ℭ Dicit illi Jesus :

✠ Tu dicis. ℭ Et cum accusarétur a princípibus sacerdótum, et senióribus, nihil respóndit. Tunc dicit illi Pilátus : ℑ Non audis quanta advérsum te dicunt testimónia? ℭ Et non respóndit ei ad ullum verbum, ita ut mirarétur praeses veheménter. Per diem autem solémnem consuéverat praeses pópulo dimíttere unum vinctum, quem voluíssent. Habébat autem tunc vinctum insígnem, qui dicebátur Barábbas. Congregátis ergo illis, dixit Pilátus : ℑ Quem vultis dimíttam vobis : Barábbam, an Jesum, qui dícitur Christus? ℭ Sciébat enim quod per invídiam tradidíssent eum. Sedénte autem illo pro tribunáli, misit ad eum uxor ejus, dicens : ℑ Nihil tibi, et justo illi : multa enim passa sum hódie per visum propter eum. ℭ Príncipes autem sacerdótum, et senióres persuasérunt pópulis ut péterent Barábbam, Jesum vero pérderent. Respóndens autem praeses, ait illis : ℑ Quem vultis vobis de duóbus dimítti? ℭ At illi dixérunt : ℑ Barábbam. ℭ Dicit illis Pilátus : ℑ Quid ígitur fáciam de Jesu, qui dícitur Christus? ℭ Dicunt omnes : ℑ Crucifigátur. ℭ Ait illis praeses : ℑ Quid enim mali fecit? ℭ At illi magis clamábant dicéntes : ℑ Crucifigátur. ℭ Videns autem Pilátus quia nihil proíceret, sed magis tumúltus fíeret : accépta aqua, lavit manus coram pópulo, dicens : ℑ Innocens ego sum a sánguine justi hujus : vos vidéritis. ℭ Et respóndens univérsus pópulus, dixit : ℑ Sanguis ejus super nos, et super fílios nostros. ℭ Tunc dimísit illis Barábbam : Jesum autem flagellátum trádidit eis ut crucifigerétur. Tunc mílites praesidis suscipiéntes Jesum in praetórium, congregavérunt ad eum univérsam cohórtem : et exuéntes eum, chlámydem coccíneam circumdedérunt ei, et plecténtes corónam de spinis, posuérunt super caput ejus, et arúndinem in déxtera ejus. Et genu flexo ante eum, illudébant ei, dicéntes : ℑ Ave rex Judaeórum. ℭ Et exspuéntes in eum, accepérunt arúndinem, et percutiébant caput ejus. Et postquam illusérunt ei, exuérunt eum chlámyde, et induérunt eum vestiméntis ejus, et duxérunt eum ut crucifígerent. Exeúntes autem invenérunt hóminem Cyrenaeum, nómine Simónem : hunc angariavérunt ut tólleret crucem ejus. Et venérunt in locum, qui dícitur Gólgotha, quod est Calváriae locus. Et dedérunt ei vinum bíbere cum felle mistum. Et cum gustásset, nóluit bíbere. Postquam autem crucifixérunt eum, divisérunt vestiménta ejus, sortem mitténtes : ut implerétur quod dictum est per Prophétam dicéntem : Divisérunt sibi vestiménta mea, et super vestem meam misérunt sortem. Et sedéntes servábant eum. Et imposuérunt super caput ejus causam ipsíus scriptam : Hic est Jesus Rex Judaeórum. Tunc

crucifíxi sunt cum eo duo latrónes : unus a dextris, et unus a sinístris. Praetereúntes autem blasphemábant eum movéntes cápita sua, et dicéntes : ℣ Vah qui déstruis templum Dei, et in tríduo illud reaedíficas : salva temetípsum : si Fílius Dei es, descénde de cruce. ℟ Simíliter et príncipes sacerdótum illudéntes cum Scribis, et senióribus dicébant : ℣ Alios salvos fecit, seípsum non potest salvum fácere : si Rex Israël est, descéndat nunc de cruce, et crédimus ei : confídit in Deo : líberet nunc, si vult eum : dixit enim : Quia Fílius Dei sum. ℟ Idípsum autem et latrónes, qui crucifíxi erant cum eo, improperábant ei. A sexta autem hora ténebrae factae sunt super univérsam terram usque ad horam nonam. Et circa horam nonam clamávit Jesus voce magna, dicens : ✠ Eli, Eli, lamma sabactháni? ℟ Hoc est : ✠ Deus meus, Deus meus ut quid dereliquísti me? ℟ Quidam autem illic stantes, et audiéntes, dicébant : ℣ Elíam vocat iste. ℟ Et contínuo currens unus ex eis accéptam spóngiam implévit acéto, et impósuit arúndini, et dabat ei bíbere. Céteri vero dicébant : ℣ Sine, videámus an véniat Elías líberans eum. ℟ Jesus autem íterum clamans voce magna, emísit Spíritum. (Hic genuflectitur, et pausátur aliquantulum.) Et ecce velum templi scissum est in duas partes a summo usque deórsum : et terra mota est, et petrae scissae sunt, et monuménta apérta sunt : et multa córpora sanctórum, qui dormíerant, surrexérunt. Et exeúntes de monuméntis post resurrectiónem ejus, venérunt in sanctam civitátem, et apparuérunt multis. Centúrio autem, et qui cum eo erant, custodiéntes Jesum, viso terraemótu et his, quae fiébant, timuérunt valde, dicéntes : ℣ Vere Fílius Dei erat iste. ℟ Erant autem ibi mulíeres multae a longe, quae secútae erant Jesum a Galilaea, ministrántes ei : inter quas erat María Magdaléne, et María Jacóbi, et Joseph mater, et mater filiórum Zebedaei. Cum autem sero factum esset, venit quidam homo dives ab Arimathaea, nómine Joseph, qui et ipse discípulus erat Jesu. Hic accéssit ad Pilátum, et pétiit corpus Jesu. Tune Pilátus jussit reddi corpus. Et accépto córpore, Joseph invólvit illud in síndone munda. Et pósuit illud in monuménto suo novo, quod excíderat in petra. Et advólvit saxum magnum ad óstium monuménti, et ábiit. Erat autem ibi María Magdaléne, et áltera María, sedéntes contra sepúlcrum.

Hic dicitur **Munda cor meum**, petitur benedictio, defertur incensum sine luminaribus, et incensatur liber : non dicitur **Dóminus vobíscum**, et Celebrans, aut Diaconus non signat librum, neque seipsum : et quod sequitur, cantatur in tono Evangelii : in cujus fine Celebrans osculatur librum, et incensátur. Quae omnia et in aliis Passionibus

servantur, praeterquam Feria sexta in Parasceve.

ALtera autem die, quae est post Parascéven, convenérunt príncipes sacerdótum, et Pharisaei ad Pilátum, dicéntes : Dómine, recordáti sumus, quia sedúctor ille dixit adhuc vivens : Post tres dies resúrgam. Jube ergo custodíri sepúlcrum usque in diem tértium : ne forte véniant discípuli ejus, et furéntur eum, et dicant plebi : Surréxit a mórtuis : et erit novíssimus error pejor prióre. Ait illis Pilátus : Habétis custódiam, ite, custodíte sicut scitis. Illi autem abeúntes muniérunt sepúlcrum, signántes lápidem, cum custódibus. Credo.

Offertorium. ℣s. 68. Impropérium exspectávit cor meum, et misériam : et sustínui qui simul mecum contristarétur, et non fuit : consolántem me quaesívi, et non invéni : et dedérunt in escam meam fel, et in siti mea potavérunt me acéto.

Secreta.

QUoncéde, quaesumus Dómine : ut óculis tuae majestátis munus oblátum, et grátiam nobis devotiónis obtíneat, et efféctum beátae perennitátis acquírat. Per Dóminum.

Communio. Matth. 26. Pater, si non potest hic calix transíre, nisi bibam illum : fiat volúntas tua.

Postcommunio.

PEr hujus Dómine operatiónem mystérii : et vítia nostra purgéntur; et justa desidéria compleántur. Per Dóminum.

℣ In Missis privatis legitur in fine Evangelium Cum appropinquásset, ut supra in benedictione Palmarum.

Feria ij. majoris Hebdomadae.

Statio ad S. Praxedem.

Introitus. ℣s. 34.

JUdica Dómine nocéntes me, expúgna impugnántes me : apprehénde arma et scutum, et exsúrge in adjutórium meum, Dómine virtus salútis meae. ℣s. ibid. Effúnde frámeam, et conclúde advérsus eos qui persequúntur me : dic ánimae meae, Salus tua ego sum. Júdica Dómine.

Oratio.

DA, quaesumus omnípotens Deus : ut qui in tot advérsis ex nostra infirmitáte defícimus; intercedénte unigéniti Fílii tui passióne respirémus. Qui tecum.

Altera Oratio,
vel contra persecutores Ecclesiae.

ECclésiae tuae, quaesumus Dómine, preces placátus admítte : ut, destrúctis adversitátibus et erróribus univérsis, secúra tibi sérviat libertáte. Per Dñum.

Vel pro Papa. Oratio.

DEus ómnium fidélium pastor et rector, fámulum tuum N. quem pastórem Ecclésiae tuae praeésse voluísti, propítius réspice : da ei quaesumus, verbo et exémplo, quibus praeest, proficere; ut ad vitam, una cum grege sibi crédito, pervéniat sempitérnam. Per Dóminum.

Léctio Isaíae Prophétae. Is. 50. b.

IN diébus illis : Dixit Isaías : Dóminus Deus apéruit mihi aurem, ego autem non contradíco : retrórsum non ábii. Corpus meum dedi percutiéntibus, et genas meas velléntibus : fáciem meam non avérti ab increpántibus, et conspuéntibus in me. Dóminus Deus auxiliátor meus, ídeo non sum confúsus : ídeo pósui fáciem meam ut petram durissimam, et scio quóniam non confúndar. Juxta est qui justíficat me, quis contradícet mihi? stemus simul, quis est adversárius meus? accédat ad me. Ecce Dóminus Deus auxiliátor meus : quis est qui condémnet me? Ecce omnes quasi vestiméntum conteréntur, tínea cómedet eos. Quis ex vobis timens Dóminum, áudiens vocem servi sui? qui ambulávit in ténebris, et non est lumen ei, speret in nómine Dómini, et innitátur super Deum suum.

Graduale. Ps. 34. Exsúrge Dómine, et inténde judício meo, Deus meus, et Dóminus meus in causam meam. ℣. Effúnde frámeam, et conclúde advérsus eos, qui me persequúntur.

Tractus. Ps. 102. Dómine, non secúndum peccáta nostra, quae fécimus nos : neque secúndum iniquitátes nostras retríbuas nobis. ℣. Ps. 78. Dómine, ne memíneris iniquitátum nostrárum antiquárum : cito antícipent nos misericórdiae tuae, quia páuperes facti sumus nimis. ℣. (Hic genuflectitur.) Adjuva nos Deus salutáris noster : et propter glóriam nóminis tui Dómine líbera nos : et propítius esto peccátis nostris, propter nomen tuum.

✠ Sequéntia sancti Evangelii secúndum Joánnem. Joann. 12.

ANte sex dies Paschae venit Jesus Bethániam, ubi Lázarus fúerat mórtuus, quem suscitávit Jesus. Fecérunt autem ei coenam ibi : et Martha ministrábat, Lázarus vero unus erat ex discumbéntibus cum eo. María ergo accépit libram unguénti nardi pístici pretiósi, et unxit pedes Jesu, et extérsit pedes ejus capíllis suis : et domus impléta est ex odóre unguénti. Dixit ergo unus ex discípulis ejus, Judas Iscarióte, qui erat eum traditúrus : Quare hoc unguéntum non véniit trecéntis denáriis, et datum est egénis? Dixit autem hoc, non quia de egénis pertinébat ad eum, sed quia fur erat, et lóculos habens, ea quae mittebántur, portábat. Dixit ergo Jesus : Sínite illam ut in diem sepultúrae meae servet illud. Páuperes enim semper habétis vobíscum : me autem non semper habétis. Cognóvit ergo turba multa ex Judaeis quia illic est : et venérunt, non propter Jesum tantum, sed ut Lázarum vidérent, quem suscitávit a mórtuis.

Offertorium. Ps. 142. Eripe me de inimícis meis Dómine : ad te confúgi, doce me fácere voluntátem tuam : quia Deus meus es tu.

Secreta.

HAec sacrifícia nos, omnípotens Deus, poténti virtúte mundátos, ad suum fáciant purióres veníre princípium. Per Dóminum.

Altera Secreta,
vel contra persecutores Ecclesiae.

QRótege nos Dómine tuis mystériis serviéntes : ut divínis rebus inhaeréntes, et córpore tibi famulémur, et mente. Per Dóminum.

Vel pro Papa.

QBlátis, quaesumus Dómine, placáre munéribus : et fámulum tuum N. quem pastórem Ecclésiae tuae praeésse voluísti, assídua protectióne gubérna. Per Dóminum.

Communio. Ps. 34. Erubéscant, et revereántur simul, qui gratulántur malis meis : induántur pudóre et reveréntia, qui malígna loquúntur advérsus me.

Postcommunio.

QRaebeant nobis Dómine divínum tua sancta fervórem : quo eórum páriter et actu delectémur, et fructu. Per Dóminum.

Altera Postcommunio,
vel contra persecutores Ecclesiae.

QUaesumus Dómine Deus noster : ut quos divína tríbuis participatióne gaudére, humánis non sinas subjacére perículis. Per Dóminum.

Vel pro Papa.

HAec nos, quaesumus Dómine, divíni sacraménti percéptio prótegat : et fámulum tuum N. quem pastórem Ecclésiae tuae praeésse voluísti; una cum commísso sibi grege, salvet semper et múniat. Per Dñum.

Super populum. Orémus. Humiliáte cápita vestra Deo. Oratio.

ADjuva nos Deus salutáris noster : et ad benefícia recolénda, quibus nos instauráre dignátus es, tríbue veníre gaudéntes. Per Dóminum.

Feria iij. majoris Hebdomadae.

Statio ad S. Priscam.

Introitus. Gal. 6.

NOs autem gloriári opórtet in cruce Dómini nostri Jesu Christi : in quo est salus, vita, et resurréctio nostra : per quem salváti, et liberáti sumus. Ps. 66. Deus misereátur nostri, et benedícat nobis : illúminet vultum suum super nos, et misereátur nostri. Nos autem. Oratio.

QMnípotens sempitérne Deus, da nobis ita Domínicae passiónis sacraménta perágere : ut indulgéntiam percípere mereámur. Per eúmdem Dñum.

Altera Oratio, vel Ecclésiae tuae, vel Deus ómnium fidélium. 168.

Léctio Jeremíae Prophétae.
Jer. 11. d.

IN diébus illis : Dixit Jeremías : Dómine demonstrásti mihi, et cognóvi : tunc ostendísti mihi stúdia eórum. Et ego quasi

agnus mansuétus, qui portátur ad víctimam : et non cognóvi quia cogitavérunt super me consília, dicéntes : Mittámus lignum in panem ejus, et eradámus eum de terra vivéntium, et nomen ejus non memorétur ámplius. Tu autem Dómine Sábaoth, qui júdicas juste, et probas renes et corda, vídeam ultiónem tuam ex eis : tibi enim revelávi causam meam, Dómine Deus meus.

Graduale. Ps. 34. Ego autem, dum mihi molésti essent, induébam me cilício, et humiliábam in jejúnio ánimam meam : et orátio mea in sinu meo convertétur. ℣. Júdica Dómine nocéntes me, expúgna impugnántes me : apprehénde arma et scutum, et exsúrge in adjutórium mihi.

Pássio Dómini nostri Jesu Christi secúndum Marcum.

Marc. 14 et 15.

IN illo témpore : Erat Pascha et Azyma post bíduum : et quaerébant summi sacerdótes, et Scribae quómodo Jesum dolo tenérent, et occíderent. Dicébant autem : ℣ Non in die festo, ne forte tumúltus fíeret in pópulo. ℭ Et cum esset Jesus Bethániae in domo Simónis leprósi, et recúmberet : venit múlier habens alabástrum unguénti nardi spicáti pretiósi, et fracto alabástro, effúdit super caput ejus. Erant autem quidam indígne feréntes intra semetípsos, et dicéntes : ℣ Ut quid perdítio ista unguénti facta est? Póterat enim unguéntum istud venúmdari plus quam trecéntis denáriis, et dari paupéribus. ℭ Et fremébant in eam. Jesus autem dixit : ✠ Sínite eam, quid illi molésti estis? Bonum opus operáta est in me. Semper enim páuperes habétis vobíscum : et cum voluéritis, potéstis illis benefácere : me autem non semper habétis. Quod hábuit haec, fecit : praevénit úngere corpus meum in sepultúram. Amen dico vobis : Ubicúmque praedicátum fúerit Evangélium istud in univérso mundo, et quod fecit haec, narrábitur in memóriam ejus. ℭ Et Judas Iscarióte unus de duódecim ábiit ad summos sacerdótes, ut próderet eum illis. Qui audiéntes gavísi sunt : et promisérunt ei pecúniam se datúros. Et quaerébat quómodo illum opportúne tráderet. Et primo die Azymórum quando Pascha immolábant, dicunt ei discípuli : ℣ Quo vis eámus, et parémus tibi ut mandúces Pascha? ℭ Et mittit duos ex discípulis suis, et dicit eis : ✠ Ite in civitátem : et occúrret vobis homo lagénam aquae bájulans, sequímini eum : et quocúmque introíerit, dícite dómino domus, quia magíster dicit : Ubi est refféctio mea, ubi Pascha cum discípulis meis mandúcem? Et ipse vobis demonstrábit coenáculum grande, stratum : et illic paráte nobis. ℭ Et abiérunt discípuli ejus, et venérunt in civitátem : et invenérunt sicut díxerat illis, et paravérunt Pascha. Vespere

autem facto, venit cum duódecim. Et discumbéntibus eis, et manducántibus, ait Jesus: ✣ Amen dico vobis, quia unus ex vobis tradet me, qui mandúcat mecum. ℭ At illi coepérunt contristári, et dícere ei singulátim: ℟ Numquid ego? ℭ Qui ait illis: ✣ Unus ex duódecim, qui intíngit mecum manum in catíno. Et Fílius quidem hóminis vadit sicut scriptum est de eo: vae autem hómini illi, per quem Fílius hóminis tradétur. Bonum erat ei, si non esset natus homo ille. ℭ Et manducántibus illis, accépit Jesus panem: et benedícens fregit, et dedit eis, et ait: ✣ Súmite, hoc est corpus meum. ℭ Et accépto cálice, grátias agens dedit eis: et bibérunt ex illo omnes. Et ait illis: ✣ Hic est sanguis meus novi testaménti, qui pro multis effundétur. Amen dico vobis, quia jam non bibam de hoc genímine vitis usque in diem illum, cum illud bibam novum in regno Dei. ℭ Et hymno dicto exiérunt in montem Olivárum. Et ait eis Jesus: ✣ Omnes scandalizabímini in me in nocte ista: quia scriptum est: Percútiam pastórem, et dispergéntur oves. Sed postquam resurréxero, praecédam vos in Galilaeam. ℭ Petrus autem ait illi: ℟ Et si omnes scandalizáti fúerint in te: sed non ego. ℭ Et ait illi Jesus: ✣ Amen dico tibi, quia tu hódie in nocte hac, priúsquam gallus vocem bis déderit, ter me es negatúrus. ℭ At ille ámplius loquebátur: ℟ Et si oportúerit me simul cómmori tibi, non te negábo. ℭ Simíliter autem et omnes dicébant. Et véniunt in praedium, cui nomen Gethsémani. Et ait discípulis suis: ✣ Sedéte hic donec orem. ℭ Et assúmit Petrum, et Jacóbum, et Joánnem secum: et coepit pavére, et taedére. Et ait illis: ✣ Tristis est ánima mea usque ad mortem: sustinéte hic, et vigiláte. ℭ Et cum processísset páululum, prócidit super terram: et orábat, ut si fíeri posset, transíret ab eo hora: et dixit: ✣ Abba Pater, ómnia tibi possibília sunt, transfer cálicem hunc a me, sed non quod ego volo, sed quod tu. ℭ Et venit, et invénit eos dormiéntes. Et ait Petro: ✣ Simon, dormis? non potuísti una hora vigiláre? Vigiláte, et oráte ut non intrétis in tentatiónem. Spíritus quidem promptus est, caro vero infírma. ℭ Et íterum ábiens orávit, eúmdem sermónem dicens. Et revérsus, dénuo invénit eos dormiéntes, (erant enim óculi eórum graváti) et ignorábant quid respondérent ei. Et venit tértio, et ait illis: ✣ Dormíte jam, et requiéscite. Súfficit: venit hora: ecce Fílius hóminis tradétur in manus peccatórum. Súrgite, eámus: ecce qui me tradet, prope est. ℭ Et, adhuc eo loquénte, venit Judas Iscariótes unus de duódecim, et cum eo turba multa cum gládiis, et lignis, a summis sacerdótibus, et scribis, et senióribus. Déderat

autem tráditor ejus signum eis, dicens : ℣ Quemcúmque osculátus fúero, ipse est, tenéte eum, et dúcite caute. ℟ Et cum venísset, statim accédens ad eum, ait : ℣ Ave Rabbi : ℟ et osculátus est eum. At illi manus injecérunt in eum, et tenuérunt eum. Unus autem quidam de circumstántibus edúcens gládium, percússit servum summi sacerdótis : et amputávit illi aurículam. Et respóndens Jesus, ait illis : ✠ Tamquam ad latrónem exístis cum gládiis, et lignis comprehéndere me? Quotídie eram apud vos in templo docens, et non me tenuístis. Sed ut impleántur Scriptúrae. ℟ Tunc discípuli ejus relinquéntes eum, omnes fugérunt. Adoléscens autem quidam sequebátur eum amíctus síndone super nudo : et tenuérunt eum. At ille rejécta síndone, nudus profúgit ab eis. Et adduxérunt Jesum ad summum sacerdótem : et convenérunt omnes sacerdótes, et scribae, et senióres. Petrus autem a longe secútus est eum usque intro in átrium summi sacerdótis : et sedébat cum minístris ad ignem, et calefaciébat se. Summi vero sacerdótes, et omne concílium quaerébant advérsus Jesum testimónium, ut eum morti tráderent, nec inveniébant. Multi enim testimónium falsum dicébant advérsus eum : et conveniéntia testimónia non erant. Et quidam surgéntes, falsum testimónium ferébant advérsus eum, dicéntes : ℣ Quóniam nos audívimus eum dicéntem : Ego dissólvam templum hoc manufáctum, et per tríduum áliud non manufáctum aedificábo. ℟ Et non erat convéniens testimónium illórum. Et exsúrgens summus sacérdos in médium, interrogávit Jesum, dicens : ℣ Non respóndes quidquam ad ea, quae tibi objiciúntur ab his? ℟ Ille autem tacébat, et nihil respóndit. Rursum summus sacérdos interrogábat eum, et dixit ei : ℣ Tu es Christus Fílius Dei benedícti? ℟ Jesus autem dixit illi : ✠ Ego sum : et vidébitis Fílium hóminis sedéntem a dextris virtútis Dei, et veniéntem cum núbibus coeli. ℟ Summus autem sacérdos scindens vestiménta sua, ait : ℣ Quid adhuc desiderámus testes? Audístis blasphémiam : quid vobis vidétur? ℟ Qui omnes condemnavérunt eum esse reum mortis. Et coepérunt quidam conspúere eum, et veláre fáciem ejus, et cólaphis eum caedere, et dícere ei : ℣ Prophetíza. ℟ Et minístri álapis eum caedébant. Et cum esset Petrus in átrio deórsum, venit una ex ancíllis summi sacerdótis : et cum vidísset Petrum calefaciéntem se, adspíciens illum, ait : ℣ Et tu cum Jesu Nazaréno eras. ℟ At ille negávit, dicens : ℣ Neque scio, neque novi quid dicas. ℟ Et éxiit foras ante átrium, et gallus cantávit. Rursus autem cum vidísset illum ancílla, coepit dícere circumstántibus : Quia hic ex illis

est. At ille íterum negávit. Et post pusíllum rursus qui adstábant, dicébant Petro: ℣ Vere ex illis es: nam et Galilaeus es. ℟ Ille autem coepit anathematizáre, et juráre: Quia néscio hóminem istum, quem dícitis. Et statim gallus íterum cantávit. Et recordátus est Petrus verbi, quod díxerat ei Jesus: Priúsquam gallus cantet bis, ter me negábis. Et coepit flere. Et conféstim, mane consílium faciéntes summi sacerdótes cum senióribus, et scribis, et univérso concílio, vinciéntes Jesum, duxérunt, et tradidérunt Piláto. Et interrogávit eum Pilátus: ℣ Tu es rex Judaeórum? ℟ At ille respóndens, ait illi: ✠ Tu dicis. ℟ Et accusábant eum summi sacerdótes in multis. Pilátus autem rursum interrogávit eum, dicens: ℣ Non respóndes quidquam? vide in quantis te accúsant. ℟ Jesus autem ámplius nihil respóndit, ita ut mirarétur Pilátus. Per diem autem festum solébat dimíttere illis unum ex vinctis, quemcúmque petiíssent. Erat autem qui dicebátur Barábbas, qui cum seditiósis erat vinctus, qui in seditióne fécerat homicídium. Et cum ascendísset turba, coepit rogáre, sicut semper faciébat illis. Pilátus autem respóndit eis, et dixit: ℣ Vultis dimíttam vobis regem Judaeórum? ℟ Sciébat enim quod per invídiam tradidíssent eum summi sacerdótes. Pontífices autem concitavérunt turbam, ut magis Barábbam dimítteret eis. Pilátus autem íterum respóndens, ait illis: ℣ Quid ergo vultis fáciam regi Judaeórum? ℟ At illi íterum clamavérunt: ℣ Crucifíge eum. ℟ Pilátus vero dicébat illis: ℣ Quid enim mali fecit? ℟ At illi magis clamábant: ℣ Crucifíge eum. ℟ Pilátus autem volens pópulo satisfácere, dimísit illis Barábbam, et trádidit Jesum flagéllis caesum, ut crucifigerétur. Mílites autem duxérunt eum in átrium praetórii, et cónvocant totam cohórtem, et índuunt eum púrpura, et impónunt ei plecténtes spíneam corónam. Et coepérunt salutáre eum: Ave rex Judaeórum. Et percutiébant caput ejus arúndine: et conspuébant eum, et ponéntes génua, adorábant eum. Et postquam illusérunt ei, exuérunt illum púrpura, et induérunt eum vestiméntis suis: et edúcunt illum ut crucifígerent eum. Et angariavérunt praetereúntem quémpiam, Simónem Cyrenaeum veniéntem de villa, patrem Alexándri, et Rufi, ut tólleret crucem ejus. Et perdúcunt illum in Gólgotha locum: quod est interpretátum Calváriae locus. Et dabant ei bíbere myrrhátum vinum: et non accépit. Et crucifigéntes eum, divisérunt vestiménta ejus, mitténtes sortem super eis, quis quid tólleret. Erat autem hora tértia: et crucifixérunt eum. Et erat títulus causae ejus inscríptus: Rex Judaeórum. Et cum eo crucifígunt duos la-

trónes : unum a dextris, et álium a sinístris ejus. Et impléta est Scriptúra, quae dicit : Et cum iníquis reputátus est. Et praetereúntes blasphemábant eum, movéntes cápita sua, et dicéntes : ℣ Vah, qui déstruis templum Dei, et in tribus diébus reaedíficas : salvum fac temetípsum descéndens de cruce. ℟ Simíliter et summi sacerdótes illudéntes, ad altérutrum cum scribis dicébant : ℣ Alios salvos fecit, seípsum non potest salvum fácere. Christus rex Israël descéndat nunc de cruce, ut videámus, et credámus. ℟ Et qui cum eo crucifíxi erant, convitiabántur ei. Et facta hora sexta, ténebrae factae sunt per totam terram usque in horam nonam. Et hora nona exclamávit Jesus voce magna, dicens : ✠ Eloi, Eloi, lamma sabactháni? ℟ quod est interpretátum : ✠ Deus meus, Deus meus, ut quid dereliquísti me? ℟ Et quidam de circumstántibus audiéntes, dicébant : ℣ Ecce Elíam vocat. ℟ Currens autem unus, et implens spóngiam acéto, circumponénsque cálamo, potum dabat ei, dicens : ℣ Sínite, videámus si véniat Elías ad deponéndum eum. ℟ Jesus autem emíssa voce magna exspirávit. (Hic genuflectitur, et pausatur aliquantulum.) Et velum templi scissum est in duo, a summo usque deórsum. Videns autem Centúrio, qui ex advérso stabat, quia sic clamans exspirásset, ait : ℣ Vere hic homo Fílius Dei erat. ℟ Erant autem et mulíeres de longe adspiciéntes : inter quas erat María Magdaléne, et María Jacóbi minóris, et Joseph mater, et Salóme : et cum esset in Galilaea, sequebántur eum, et ministrábant ei, et áliae multae quae simul cum eo ascénderant Jerosólymam.

Quod sequitur, cantatur in tono Evangelii : et alia fiunt ut supra in Dominica.

ET cum jam sero esset factum (quia erat Parascéve, quod est ante sábbatum) venit Joseph ab Arimathaea nóbilis decúrio, qui et ipse erat exspéctans regnum Dei, et audácter introívit ad Pilátum, et pétiit corpus Jesu. Pilátus autem mirabátur si jam obiísset. Et accersíto centuriône, interrogávit eum si jam mórtuus esset. Et cum cognovísset a centuriône, donávit corpus Joseph. Joseph autem mercátus síndonem, et depónens eum invólvit síndone, et pósuit eum in monuménto, quod erat excísum de petra, et advólvit lápidem ad óstium monuménti.

Offertorium. ℣s. 139. Custódi me Dómine de manu peccatóris : et ab homínibus iníquis éripe me.

Secreta.

SAcrifícia nos, quaesumus Dómine, propénsius ista restáurent : quae medicinálibus sunt institúta jejúniis. Per Dóminum nostrum Jesum Christum Fílium tuum : Qui tecum vivit et regnat.

Altera Secreta,
vel contra persecutores Ecclesiae.

PRótege nos Dómine tuis mystériis serviéntes : ut divínis rebus inhaeréntes, et córpore tibi famulémur, et mente. Per Dóminum.

Vel pro Papa.

OBlátis, quaesumus Dómine, placáre munéribus : et fámulum tuum N. quem pastórem Ecclésiae tuae praeésse voluísti, assídua protectióne gubérna. Per Dóminum.

Communio. Ps. 68. Advérsum me exercebántur, qui sedébant in porta : et in me psallébant, qui bibébant vinum : ego vero oratiónem meam ad te Dómine : tempus benepláciti, Deus, in multitúdine misericórdiae tuae.

Postcommunio.

SAnctificatiónibus tuis, omnípotens Deus : et vítia nostra curéntur, et remédia nobis sempitérna provéniant. Per Dóminum.

Altera Postcommunio,
vel contra persecutores Ecclesiae.

QUaesumus Dómine Deus noster : ut quos divína tríbuis participatióne gaudére, humánis non sinas subjacére perículis. Per Dóminum nostrum.

Vel pro Papa.

HAec nos, quaesumus Dómine, divíni sacraménti percéptio prótegat : et fámulum tuum N. quem pastórem Ecclésiae tuae praeésse voluísti; una cum commísso sibi grege, salvet semper et múniat. Per Dóminum.

Super populum. Orémus. Humiliáte cápita vestra Deo.

Oratio.

GUa nos misericórdia, Deus, et ab omni subreptióne vetustátis expúrget : et capáces sanctae novitátis effíciat. Per Dóminum.

Feria iv. majoris Hebdomadae.

Statio ad S. Mariam Majorem.

Introitus. Philipp. 2.

IN nómine Jesu omne genu flectátur, coeléstium, terréstrium, et infernórum : quia Dóminus factus est obédiens usque ad mortem, mortem autem crucis : ídeo Dóminus Jesus Christus in glória est Dei Patris. Ps. 101. Dómine exáudi oratiónem meam : et clamor meus ad te véniat. In nómine.

Post Kyrie eléison dicitur : Orémus. Flectámus génua. R. Leváte.

Oratio.

PRaesta, quaesumus omnípotens Deus : ut qui nostris excéssibus incessánter afflígimur, per unigéniti Fílii tui passiónem liberémur. Qui tecum vivit.

Léctio Isaíae Prophétae. Is. 62. & 63.

HAec dicit Dóminus Deus : Dícite fíliae Sion : Ecce Salvátor tuus venit : ecce merces ejus cum eo. Quis est iste, qui venit de Edom, tinctis véstibus

de Bosra? iste formósus in stola sua, grádiens in multitúdine fortitúdinis suae. Ego, qui loquor justítiam, et propugnátor sum ad salvándum. Quare ergo rubrum est induméntum tuum, et vestiménta tua sicut calcántium in torculári? Tórcular calcávi solus, et de géntibus non est vir mecum : calcávi eos in furóre meo, et conculcávi eos in ira mea : et aspérsus est sanguis eórum super vestiménta mea, et ómnia induménta mea inquinávi. Dies enim ultiónis in corde meo, annus redemptiónis meae venit. Circumspéxi, et non erat auxiliátor : quaesívi, et non fuit qui adjuváret : et salvávit mihi bráchium meum, et indignátio mea ipsa auxiliáta est mihi. Et conculcávi pópulos in furóre meo, et inebriávi eos in indignatióne mea, et detráxi in terram virtútem eórum. Miseratiónum Dómini recordábor, laudem Dómini super ómnibus, quae réddidit nobis Dóminus Deus noster.

Graduale. Ps. 68. Ne avértas fáciem tuam a púero tuo, quóniam tríbulor : velóciter exáudi me. ℣. Salvum me fac Deus, quóniam intravérunt aquae usque ad ánimam meam : infíxus sum in limo profúndi, et non est substántia.

Hic dicitur ℣. Dóminus vobíscum, sine Flectámus génua.

Oratio.

DEus, qui pro nobis Fílium tuum crucis patíbulum subíre voluísti, ut inimíci a nobis expélleres potestátem : concéde nobis fámulis tuis; ut resurrectiónis grátiam consequámur. Per eúmdem Dóminum.

Altera Oratio,
vel contra persecutores Ecclesiae.

ECclésiae tuae, quaesumus Dómine, preces placátus admítte : ut destrúctis adversitátibus et erróribus univérsis, secúra tibi sérviat libertáte. Per Dñum.

Vel Deus ómnium fidélium. 150.

Léctio Isaíae Prophétae. Isaiae 53.

IN diébus illis : Dixit Isaías : Dómine, quis crédidit audítui nostro? et bráchium Dómini cui revelátum est? Et ascéndet sicut virgúltum coram eo, et sicut radix de terra sitiénti : non est spécies ei, neque decor : et vídimus eum, et non erat adspéctus, et desiderávimus eum : despéctum, et novíssimum virórum, virum dolórum, et sciéntem infirmitátem : et quasi abscónditus vultus ejus et despéctus, unde nec reputávimus eum. Vere languóres nostros ipse tulit, et dolóres nostros ipse portávit : et nos putávimus eum quasi leprósum, et percússum a Deo et humiliátum. Ipse autem vulnerátus est propter iniquitátes nostras, attrítus est propter scélera nostra : disciplína pacis nostrae super eum, et livóre ejus sanáti sumus. Omnes nos quasi oves errávimus, unusquísque in viam suam declinávit : et pósuit Dóminus in eo iniquitátem ómnium nostrum. Oblátus est quia ipse

vóluit, et non apéruit os suum : sicut ovis ad occisiónem ducétur, et quasi agnus coram tondénte se obmutéscet, et non apériet os suum. De angústia, et de judício sublátus est : generatiónem ejus quis enarrábit? quia abscíssus est de terra vivéntium : propter scelus pópuli mei percússi eum. Et dabit ímpios pro sepultúra, et dívitem pro morte sua : eo quod iniquitátem non fécerit, neque dolus fúerit in ore ejus. Et Dóminus vóluit contérere eum in infirmitáte : si posúerit pro peccáto ánimam suam, vidébit semen longaevum, et volúntas Dómini in manu ejus dirigétur. Pro eo quod laborávit ánima ejus, vidébit et saturábitur : in sciéntia sua justificábit ipse justus servus meus multos, et iniquitátes eórum ipse portábit. Ideo dispértiam ei plúrimos : et fórtium dívidet spólia, pro eo quod trádidit in mortem ánimam suam, et cum scelerátis reputátus est : et ipse peccáta multórum tulit, et pro transgressóribus rogávit.

Tractus. Ps. 101. Dómine exáudi oratiónem meam, et clamor meus ad te véniat. ℣. Ne avértas fáciem tuam a me : in quacúmque die tríbulor, inclína ad me aurem tuam. ℣. In quacúmque die invocávero te, velóciter exáudi me. ℣. Quia defecérunt sicut fumus dies mei : et ossa mea sicut in frixório confríxa sunt. ℣. Percússus sum sicut foenum, et áruit cor meum : quia oblítus sum manducáre panem meum. ℣. Tu exsúrgens Dómine miseréberis Sion : quia venit tempus miseréndi ejus.

Pássio Dómini nostri Jesu Christi secúndum Lucam. Luc. 22 et 23.

IN illo témpore : Appropinquábat dies festus Azymórum, qui dícitur Pascha : et quaerébant príncipes sacerdótum, et Scribae, quómodo Jesum interfícerent : timébant vero plebem. Intrávit autem sátanas in Judam, qui cognominabátur Iscariótes, unum de duódecim. Et ábiit, et locútus est cum princípibus sacerdótum, et magistrátibus, quemádmodum illum tráderet eis. Et gavísi sunt, et pacti sunt pecúniam illi dare. Et spopóndit. Et quaerébat opportunitátem ut tráderet illum sine turbis. Venit autem dies Azymórum, in qua necésse erat occídi Pascha. Et misit Petrum, et Joánnem, dicens : ✠ Eúntes paráte nobis Pascha, ut manducémus. ℭ At illi dixérunt : ℟ Ubi vis parémus? ℭ Et dixit ad eos : ✠ Ecce introeúntibus vobis in civitátem, occúrret vobis homo quidam ámphoram aquae portans : sequímini eum in domum, in quam intrat, et dicétis patrifamílias domus : Dicit tibi Magíster : Ubi est diversórium, ubi Pascha cum discípulis meis mandúcem? Et ipse osténdet vobis coenáculum magnum stratum, et ibi paráte. ℭ Eúntes autem invenérunt sicut dixit illis, et paravérunt Pascha. Et cum facta

esset hora, discúbuit, et duódecim Apóstoli cum eo. Et ait illis : ✣ Desidério desiderávi hoc Pascha manducáre vobíscum, ántequam pátiar. Dico enim vobis, quia ex hoc non manducábo illud, donec impleátur in regno Dei. ℭ Et accépto cálice grátias egit, et dixit : ✣ Accípite, et divídite inter vos. Dico enim vobis quod non bibam de generatióne vitis, donec regnum Dei véniat. ℭ Et accépto pane grátias egit, et fregit, et dedit eis, dicens : ✣ Hoc est corpus meum, quod pro vobis datur : hoc fácite in meam commemoratiónem. ℭ Simíliter et cálicem, postquam coenávit, dicens : ✣ Hic est calix novum testaméntum in sánguine meo, qui pro vobis fundétur. Verúmtamen ecce manus tradéntis me, mecum est in mensa. Et quidem Fílius hóminis, secúndum quod definítum est, vadit : verúmtamen vae hómini illi, per quem tradétur. ℭ Et ipsi coepérunt quaerere inter se, quis esset ex eis, qui hoc factúrus esset. Facta est autem et conténtio inter eos, quis eórum viderétur esse major. Dixit autem eis : ✣ Reges géntium dominántur eórum : et qui potestátem habent super eos, benéfici vocántur. Vos autem non sic : sed qui major est in vobis, fiat sicut minor : et qui praecéssor est, sicut ministrátor. Nam quis major est, qui recúmbit, an qui minístrat? nonne qui recúmbit? Ego autem in médio vestrum sum, sicut qui minístrat : vos autem estis, qui permansístis mecum in tentatiónibus meis. Et ego dispóno vobis sicut dispósuit mihi Pater meus regnum, ut edátis, et bibátis super mensam meam in regno meo : et sedeátis super thronos judicántes duódecim tribus Israël. ℭ Ait autem Dóminus : ✣ Simon, Simon, ecce sátanas expetívit vos ut cribráret sicut tríticum : ego autem rogávi pro te ut non defíciat fides tua : et tu aliquándo convérsus confírma fratres tuos. ℭ Qui dixit ei : ℟ Dómine, tecum parátus sum et in cárcerem, et in mortem ire. ℭ At ille dixit : ✣ Dico tibi Petre, non cantábit hódie gallus, donec ter ábneges nosse me. ℭ Et dixit eis : ✣ Quando misi vos sine sacculo, et pera, et calceaméntis, numquid áliquid défuit vobis? ℭ At illi dixérunt : ℟ Nihil. ℭ Dixit ergo eis : ✣ Sed nunc qui habet sácculum, tollat simíliter et peram : et qui non habet, vendat túnicam suam, et emat gládium. Dico enim vobis, quóniam adhuc hoc, quod scriptum est, opórtet impléri in me : Et cum iníquis deputátus est. Etenim ea, quae sunt de me, finem habent. ℭ At illi dixérunt : ℟ Dómine, ecce duo gládii hic. ℭ At ille dixit eis : ✣ Satis est. ℭ Et egréssus ibat secúndum consuetúdinem in montem Olivárum. Secúti sunt autem illum et discípuli. Et cum pervenísset ad locum, dixit illis : ✣ Oráte ne

intrétis in tentatiónem. ℭ Et ipse avúlsus est ab eis quantum jactus est lápidis : et pósitis génibus orábat, dicens : ✠ Pater si vis, transfer cálicem istum a me : verúmtamen non mea volúntas, sed tua fiat. ℭ Appáruit autem illi Angelus de coelo, confórtans eum. Et factus in agónia, prolíxius orábat. Et factus est sudor ejus, sicut guttae sánguinis decurréntis in terram. Et cum surrexísset ab oratióne, et venísset ad discípulos suos, invénit eos dormiéntes prae tristítia. Et ait illis : ✠ Quid dormítis? súrgite, oráte, ne intrétis in tentatiónem. ℭ Adhuc eo loquénte ecce turba : et qui vocabátur Judas, unus de duódecim, antecedébat eos, et appropinquávit Jesu ut oscularétur eum. Jesus autem dixit illi : ✠ Juda, ósculo Fílium hóminis tradis? ℭ Vidéntes autem hi, qui circa ipsum erant, quod futúrum erat, dixérunt ei : ℟ Dómine, si percútimus in gládio? ℭ Et percússit unus ex illis servum príncipis sacerdótum, et amputávit aurículam ejus déxteram. Respóndens autem Jesus, ait : ✠ Sínite usque huc. ℭ Et cum tetigísset aurículam ejus, sanávit eum. Dixit autem Jesus ad eos, qui vénerant ad se, príncipes sacerdótum, et magistrátus templi, et senióres : ✠ Quasi ad latrónem exístis cum gládiis, et fústibus? Cum quotídie vobíscum fúerim in templo, non extendístis manus in me : sed haec est hora vestra, et potéstas tenebrárum. ℭ Comprehendéntes autem eum, duxérunt ad domum príncipis sacerdótum : Petrus vero sequebátur a longe. Accénso autem igne in médio átrii, et circumsedéntibus illis, erat Petrus in médio eórum. Quem cum vidísset ancílla quaedam sedéntem ad lumen, et eum fuísset intúita, dixit : ℟ Et hic cum illo erat. ℭ At ille negávit eum, dicens : ℟ Múlier, non novi illum. ℭ Et post pusíllum álius videns eum, dixit : ℟ Et tu de illis es. ℭ Petrus vero ait : ℟ O homo, non sum. ℭ Et intervállo facto quasi horae uníus, álius quidam affirmábat, dicens : ℟ Vere et hic cum illo erat : nam et Galilaeus est. ℭ Et ait Petrus : ℟ Homo, néscio quid dicis. ℭ Et contínuo adhuc illo loquénte cantávit gallus. Et convérsus Dóminus respéxit Petrum. Et recordátus est Petrus verbi Dómini, sicut díxerat : Quia priúsquam gallus cantet, ter me negábis. Et egréssus foras Petrus flevit amáre. Et viri, qui tenébant illum, illudébant ei, caedéntes. Et velavérunt eum, et percutiébant fáciem ejus : et interrogábant eum dicéntes : ℟ Prophetíza, quis est, qui te percússit? ℭ Et ália multa blasphemántes dicébant in eum. Et ut factus est dies, convenérunt senióres plebis, et príncipes sacerdótum, et scribae, et duxérunt illum in concílium suum, dicéntes : ℟ Si tu es Christus, dic nobis. ℭ Et ait illis :

℣. Si vobis díxero, non credétis mihi : si autem et interrogávero, non respondébitis mihi, neque dimittétis. Ex hoc autem erit Fílius hóminis sedens a dextris virtútis Dei. ℟. Dixérunt autem omnes : ℣. Tu ergo es Fílius Dei? ℟. Qui ait : ℣. Vos dícitis, quia ego sum. ℟. At illi dixérunt : ℣. Quid adhuc desiderámus testimónium? ipsi enim audívimus de ore ejus. ℟. Et surgens omnis multitúdo eórum, duxérunt illum ad Pilátum. Coepérunt autem illum accusáre, dicéntes : ℣. Hunc invénimus subverténtem gentem nostram, et prohibéntem tribúta dare Caesari, et dicéntem se Christum regem esse. ℟. Pilátus autem interrogávit eum, dicens : ℣. Tu es rex Judaeórum? ℟. At ille respóndens ait : ℣. Tu dicis. ℟. Ait autem Pilátus ad príncipes sacerdótum, et turbas : ℣. Nihil invénio causae in hoc hómine. ℟. At illi invalescébant, dicéntes : ℣. Cómmovet pópulum, docens per univérsam Judaeam, incípiens a Galilaea usque huc. ℟. Pilátus autem áudiens Galilaeam, interrogávit si homo Galilaeus esset. Et ut cognóvit quod de Heródis potestáte esset, remísit eum ad Heródem, qui et ipse Jerosólymis erat illis diébus. Heródes autem viso Jesu, gavísus est valde. Erat enim cúpiens ex multo témpore vidére eum, eo quod audíerat multa de eo, et sperábat signum áliquod vidére ab eo fíeri. Interrogábat autem eum multis sermónibus. At ipse nihil illi respondébat. Stabant autem príncipes sacerdótum, et scribae constánter accusántes eum. Sprevit autem illum Heródes cum exércitu suo : et illúsit indútum veste alba, et remísit ad Pilátum. Et facti sunt amíci Heródes et Pilátus in ipsa die : nam ántea inimíci erant ad ínvicem. Pilátus autem convocátis princípibus sacerdótum, et magistrátibus, et plebe, dixit ad illos : ℣. Obtulístis mihi hunc hóminem, quasi averténtem pópulum, et ecce ego coram vobis intérrogans, nullam causam invéni in hómine isto ex his, in quibus eum accusátis. Sed neque Heródes : nam remísi vos ad illum, et ecce nihil dignum morte actum est ei. Emendátum ergo illum dimíttam. ℟. Necésse autem habébat dimíttere eis per diem festum, unum. Exclamávit autem simul univérsa turba, dicens : ℣. Tolle hunc, et dimítte nobis Barábbam. ℟. Qui erat propter seditiónem quamdam factam in civitáte et homicídium, missus in cárcerem. Iterum autem Pilátus locútus est ad eos, volens dimíttere Jesum. At illi succlamábant, dicéntes : ℣. Crucifíge, crucifíge eum. ℟. Ille autem tértio dixit ad illos : ℣. Quid enim mali fecit iste? nullam causam mortis invénio in eo : corrípiam ergo illum, et dimíttam. ℟. At illi instábant vócibus magnis postulántes ut crucifigerétur : et invalescébant

voces eórum. Et Pilátus adjudicávit fíeri petitiónem eórum. Dimísit autem illis eum, qui propter homicídium, et seditiónem missus fúerat in cárcerem, quem petébant, Jesum vero trádidit voluntáti eórum. Et cum dúcerent eum, apprehendérunt Simónem quemdam Cyrenénsem veniéntem de villa : et imposuérunt illi crucem portáre post Jesum. Sequebátur autem illum multa turba pópuli, et mulíerum : quae plangébant, et lamentabántur eum. Convérsus autem ad illas Jesus, dixit : ✠ Fíliae Jerúsalem, nolíte flere super me, sed super vos ipsas flete, et super fílios vestros. Quóniam ecce vénient dies, in quibus dicent : Beátae stériles, et ventres, qui non genuérunt, et úbera, quae non lactavérunt. Tunc incípient dícere móntibus : Cádite super nos; et cóllibus : Operíte nos. Quia si in víridi ligno haec fáciunt, in árido quid fiet? ℭ Ducebántur autem et álii duo nequam cum eo, ut interficeréntur. Et postquam venérunt in locum, qui vocátur Calvária, ibi crucifixérunt eum : et latrónes, unum a dextris, et álterum a sinístris. Jesus autem dicébat : ✠ Pater, dimítte illis: non enim sciunt quid fáciunt. ℭ Dividéntes vero vestiménta ejus, misérunt sortes. Et stabat pópulus spectans, et deridébant eum príncipes cum eis, dicéntes : ℟ Alios salvos fecit, se salvum fáciat, si hic est Christus Dei eléctus. ℭ Illudébant autem ei et mílites accedéntes, et acétum offeréntes ei, et dicéntes : ℟ Si tu es rex Judaeórum, salvum te fac. ℭ Erat autem et superscríptio scripta super eum lítteris Graecis, et Latínis, et Hebráicis : Hic est Rex Judaeórum. Unus autem de his, qui pendébant, latrónibus, blasphemábat eum, dicens : ℟ Si tu es Christus, salvum fac temetípsum, et nos. ℭ Respóndens autem alter increpábat eum, dicens : ℟ Neque tu times Deum, quod in eádem damnatióne es. Et nos quidem juste, nam digna factis recípimus: hic vero nihil mali gessit. ℭ Et dicébat ad Jesum : ℟ Dómine, meménto mei, cum véneris in regnum tuum. ℭ Et dixit illi Jesus : ✠ Amen dico tibi : Hódie mecum eris in paradíso. ℭ Erat autem fere hora sexta, et ténebrae factae sunt in univérsam terram usque in horam nonam. Et obscurátus est sol : et velum templi scissum est médium. Et clamans voce magna Jesus ait : ✠ Pater, in manus tuas comméndo spíritum meum. ℭ Et haec dicens, exspirávit. (Hic genuflectitur, et pausatur aliquantulum.) Videns autem Centúrio quod factum fúerat, glorificávit Deum, dicens : ℟ Vere hic homo justus erat. ℭ Et omnis turba eórum, qui simul áderant ad spectáculum istud, et vidébant quae fiébant, percutiéntes péctora sua revertebántur. Stabant autem omnes noti ejus a longe : et mulíeres,

quae secútae eum erant a Galilaea, haec vidéntes.

Quod sequitur, legitur in tono Evangelii, et alia fiunt ut supra in Dominica.

ET ecce vir nómine Joseph, qui erat decúrio, vir bonus, et justus : hic non consénserat consílio, et áctibus eórum, ab Arimathaea civitáte Judaeae, qui exspectábat et ipse regnum Dei. Hic accéssit ad Pilátum, et pétiit corpus Jesu : et depósitum invólvit síndone, et pósuit eum in monuménto excíso, in quo nondum quisquam pósitus fúerat.

Offertorium. ꝑs. 101. Dómine exáudi oratiónem meam, et clamor meus ad te pervéniat : ne avértas fáciem tuam a me.

Secreta.

SUscipe, quaesumus Dómine, munus oblátum, et dignánter operáre : ut quod passiónis Fílii tui Dómini nostri mystério gérimus, piis affféctibus consequámur. Per eúmdem Dóminum nostrum Jesum Christum Fílium tuum : Qui tecum.

Altera Secreta,
vel contra persecutores Ecclesiae.

RÓtege nos Dómine tuis mystériis serviéntes : ut divínis rebus inhaeréntes, et córpore tibi famulémur, et mente. Per Dóminum.

Vel pro Papa.

OBlátis, quaesumus Dómine, placáre munéribus : et fámulum tuum N. quem pastórem Ecclésiae tuae praeésse voluísti, assídua protectióne gubérna. Per Dóminum.

Communio. ꝑs. 101. Potum meum cum fletu temperábam : quia élevans allisísti me : et ego sicut foenum árui : tu autem, Dómine, in aetérnum pérmanes : tu exsúrgens miseréberis Sion, quia venit tempus miseréndi ejus.

Postcommunio.

LArgíre sénsibus nostris, omnípotens Deus : ut per temporálem Fílii tui mortem, quam mystéria veneránda testántur, vitam te nobis dedísse perpétuam confidámus. Per eúmdem Dñum.

Altera Postcommunio,
vel contra persecutores Ecclesiae.

QUaesumus Dómine Deus noster : ut quos divína tríbuis participatióne gaudére, humánis non sinas subjacére perículis. Per Dóminum.

Vel pro Papa.

HAec nos, quaesumus Dómine, divíni sacraménti percéptio prótegat : et fámulum tuum N. quem pastórem Ecclésiae tuae praeésse voluísti; una cum commísso sibi grege, salvet semper et múniat. Per Dñum.

Super populum. Orémus. Humiliáte cápita vestra Deo.

Oratio.

RESpice, quaesumus Dómine, super hanc famíliam tuam, pro qua Dóminus noster Jesus Christus non dubitávit mánibus tradi nocéntium, et crucis subíre torméntum. Qui tecum vivit.

Feria v.
in Coena Domini.

Statio ad S. Joannem in Laterano.

Introitus. Gal. 6.

NOs autem gloriári opórtet in cruce Dómini nostri Jesu Christi : in quo est salus, vita, et resurréctio nostra : per quem salváti, et liberáti sumus. Ps. 66. Deus misereátur nostri, et benedícat nobis : illúminet vultum suum super nos, et misereátur nostri. Nos autem.

Dicitur Glória in excélsis, et tunc pulsantur campanae, et deinceps non amplius usque ad Sabbatum sanctum.

Oratio.

DEus, a quo et Judas reátus sui poenam, et confessiónis suae latro praemium sumpsit, concéde nobis tuae propitiatiónis effectum : ut, sicut in passióne sua Jesus Christus Dóminus noster divérsa utrísque íntulit stipéndia meritórum; ita nobis, abláto vetustátis erróre, resurrectiónis suae grátiam largiátur. Qui tecum vivit et regnat in unitáte.

Et haec Oratio tantum dicitur.

Léctio **Epístolae** beáti Pauli Apóstoli ad Corínthios. 1. Cor. 11. 20.

FRatres : Conveniéntibus vobis in unum, jam non est Domínicam coenam manducáre. Unusquísque enim suam coenam praesúmit ad manducándum. Et álius quidem ésurit : álius autem ébrius est. Numquid domos non habétis ad manducándum, et bibéndum? aut Ecclésiam Dei contémnitis, et confúnditis eos, qui non habent? Quid dicam vobis? Laudo vos? in hoc non laudo. Ego enim accépi a Dómino quod et trádidi vobis, quóniam Dóminus Jesus in qua nocte tradebátur, accépit panem, et grátias agens fregit, et dixit : Accípite, et manducáte : hoc est corpus meum, quod pro vobis tradétur : hoc fácite in meam commemoratiónem. Simíliter et cálicem, postquam coenávit, dicens : Hic calix novum testaméntum est in meo sánguine, hoc fácite quotiescúmque bibétis, in meam commemoratiónem. Quotiescúmque enim man-

ducábitis panem hunc, et cálicem bibétis : mortem Dómini annuntiábitis donee véniat. Itaque quicúmque manducáverit panem hunc, vel bíberit cálicem Dómini indígne, reus erit córporis, et sánguinis Dómini. Probet autem seípsum homo : et sic de pane illo edat, et de cálice bibat. Qui enim mandúcat, et bibit indígne, judícium sibi mandúcat, et bibit : non dijúdicans corpus Dómini. Ideo inter vos multi infírmi et imbecílles, et dórmiunt multi. Quod si nosmetípsos dijudicarémus, non útique judicarémur. Dum judicámur autem, a Dómino corrípimur, ut non cum hoc mundo damnémur.

Graduale. Philipp. 2. Christus factus est pro nobis obédiens usque ad mortem, mortem autem crucis. ℣. Propter quod et Deus exaltávit illum : et dedit illi nomen, quod est super omne nomen.

✠ Sequéntia sancti Evangelii secúndum Joánnem. Joann. 13.

ANte diem festum Paschae, sciens Jesus quia venit hora ejus ut tránseat ex hoc mundo ad Patrem : cum dilexísset suos, qui erant in mundo, in finem diléxit eos. Et coena facta, cum diábolus jam misísset in cor ut tráderet eum Judas Simónis Iscariótae : sciens quia ómnia dedit ei Pater in manus, et quia a Deo exívit, et ad Deum vadit : surgit a coena, et ponit vestiménta sua : et cum accepísset línteum, praecínxit se. Deínde mittit aquam in pelvim, et coepit laváre pedes discipulórum, et extérgere línteo, quo erat praecíntus. Venit ergo ad Simónem Petrum. Et dicit ei Petrus : Dómine, tu mihi lavas pedes? Respóndit Jesus, et dixit ei : Quod ego fácio, tu nescis modo, scies autem póstea. Dicit ei Petrus : Non lavábis mihi pedes in aetérnum. Respóndit ei Jesus : Si non lávero te, non habébis partem mecum. Dicit ei Simon Petrus : Dómine, non tantum pedes meos, sed et manus, et caput. Dicit ei Jesus : Qui lotus est, non índiget nisi ut pedes lavet, sed est mundus totus. Et vos mundi estis, sed non omnes. Sciébat enim quisnam esset qui tráderet eum : proptérea dixit : non estis mundi omnes. Postquam ergo lavit pedes eórum, et accépit vestiménta sua : cum recubuísset íterum, dixit eis : Scitis quid fécerim vobis? Vos vocátis me Magíster, et Dómine : et bene dícitis : sum étenim. Si ergo ego lavi pedes vestros, Dóminus, et Magíster : et vos debétis alter alterius laváre pedes. Exémplum enim dedi vobis, ut quemádmodum ego feci vobis, ita et vos faciátis.

Et dicitur Credo.

Offertorium. Ps. 117. Déxtera Dómini fecit virtútem, déxtera Dómini exaltávit me : non móriar, sed vivam, et narrábo ópera Dómini.

Secreta.

IPse tibi, quaesumus Dómine sancte, Pater omnípotens, aetérne Deus, sacrifícium nostrum reddat accéptum, qui discípulis suis in sui commemoratiónem hoc fíeri hodiérna traditióne monstrávit, Jesus Christus Fílius tuus Dóminus noster : Qui tecum vivit.

Praefatio de Cruce. Qui salútem humáni géneris.

Infra actionem.

COmmunicántes, et diem sacratíssimum celebrántes, quo Dóminus noster Jesus Christus pro nobis est tráditus : sed et memóriam venerántes, in primis gloriósae semper Vírginis Maríae, Genitrícis ejúsdem Dei et Dómini nostri Jesu Christi : sed et beatórum Apostolórum ac Mártyrum tuórum, Petri et Pauli, Andréae, Jacóbi, Joánnis, Thomae, Jacóbi, Philíppi, Bartholomaei, Matthaei, Simónis et Thaddaei : Lini, Cleti, Cleméntis, Xysti, Cornélii, Cypriáni, Lauréntii, Chrysógoni, Joánnis et Pauli, Cosmae et Damiáni, et ómnium Sanctórum tuórum : quorum méritis precibúsque concédas, ut in ómnibus protectiónis tuae muniámur auxílio. Per eúmdem Christum Dóminum nostrum. Amen.

Sequitur :

HAnc ígitur oblatiónem servitútis nostrae, sed et cunctae famíliae tuae, quam tibi offérimus ob diem, in qua Dóminus noster Jesus Christus trádidit discípulis suis Córporis et Sánguinis sui mystéria celebránda; quaesumus Dómine, ut placátus accípias : diésque nostros in tua pace dispónas : atque ab aetérna damnatióne nos éripi, et in electórum tuórum júbeas grege numerári. Per eúmdem Christum Dóminum nostrum. Amen.

QUam oblatiónem tu Deus in ómnibus, quaesumus, bene ✠ díctam, adscrí ✠ ptam, ra✠tam, rationábilem, acceptabilémque fácere dignéris : ut nobis Cor✠pus, et San✠guis fiat dilectíssimi Fílii tui Dómini nostri Jesu Christi.

QUi prídie, quam pro nostra omniúmque salúte paterétur, hoc est, hódie, accépit panem, et reliqua ut in Canone.

Agnus Dei dicitur de more, sed pax non datur. Dicuntur tamen tres consuetae Orationes ante Communionem. ☘ Hodie Sacerdos consecrat duas Hostias, quarum unam sumit, alteram reservat pro die sequenti, in quo non conficitur Sacramentum : reservat etiam aliquas particulas consecratas, si opus fuerit pro infirmis : Sanguinem vero totum sumit : et ante ablutionem digitorum ponit Hostiam reservatam in alio calice, quem Diaconus palla et patena cooperit, et desuper velum expandit, et in medio Altaris collocat. Deinde fit Communio, et completur Missa. Sacerdos autem genuflectit, quandocumque accedit, vel recedit a medio Altaris, vel transit ante Sacramentum in calice reservatum : et cum dicere debet Dóminus vobíscum, non vertit se ad populum in medio Altaris, ne terga vertat Sacramento, sed a latere Evangelii : et

in fine ibidem dat benedictionem, et non perficit circulum.

Communio. Joann. 13. Dóminus Jesus, postquam coenávit cum discípulis suis, lavit pedes eórum, et ait illis : Scitis quid fécerim vobis ego Dóminus, et Magíster? Exémplum dedi vobis, ut et vos ita faciátis.

Postcommunio.

REfécti vitálibus aliméntis, quaesumus Dómine Deus noster : ut quod témpore nostrae mortalitátis exséquimur, immortalitátis tuae múnere consequámur. Per Dóminum.

Dicitur Ite Missa est, et datur benedictio, et legitur Evangelium sancti Joannis, in cujus initio Sacerdos non signat Altare, sed seipsum tantum.

℣ Hodie paretur locus aptus in aliqua Capella Ecclesiae, vel Altari, et decenter quoad fieri potest, ornetur cum velis et luminibus, ubi calix cum Hostia, ut supra reservata, reponatur. Finita autem Missa, accenduntur intorticia, et fit Processio more solito, alio tamen Subdiacono parato Crucem ferente. Celebrans indutus pluviali albo, stans ante Altare, imponit incensum in duobus thuribulis absque benedictione : deinde in medio genuflexus, cum altero incensat ter Sacramentum : et accepto calice cum Sacramento de manu Diaconi stantis, et cooperto extremitatibus veli, quo ejus humeri teguntur, procedit medius inter eumdem Diaconum a dextris, et Subdiaconum a sinistris sub baldachino, duobus Acolythis Sacramentum continue incensantibus, usque ad locum praeparatum, ubi pro crastino servandum est. Interea dum fit Processio, cantatur Hymnus Pange lingua gloriósi Córporis mystérium. Cum autem ventum fuerit ad locum paratum, Diaconus genuflexus a Sacerdote stante accipit calicem cum Sacramento, et ponit illum primo super Altare, ubi a Sacerdote genuflexo incensatur, ut supra : deinde reponit in capsula. Postea in Choro dicuntur Vesperae sine cantu. Et Sacerdos cum ministris denudat Altaria, legendo Antiphonam. Ps. 21. Divisérunt sibi vestiménta mea : et super vestem meam misérunt sortem, cum toto Psalmo Deus Deus meus réspice in me.

℣ Post denudationem Altarium, hora competenti facto signo cum tabula, conveniunt Clerici ad faciendum Mandatum. Praelatus, seu Superior, super amictu et alba induitur stola et pluviali violaceis, et in loco ad id deputato, ministrante Diacono (qui paratus cum Subdiacono, ut in Missa, paramentis albis, ei assistit) imponit incensum in thuribulo : deinde Diaconus librum Evangeliorum ante pectus tenens, genuflexus ante Superiorem, petit benedictionem : qua accepta, adstantibus duobus Acolythis cum candelabris accensis, et Subdiacono librum tenente, signat librum, et incensat, et cantat, ut moris est, Evangelium Ante diem festum Paschae, ut in Missa. Quo finito, Subdiaconus portat librum apertum osculandum Superiori, et Diaconus eum de more incensat. Postea Superior exuitur pluviali, et per Diaconum et Subdiaconum praecingitur linteo, et sic praecinctus, assistentibus sibi iisdem Diacono et Subdiacono, accedit ad lotionem pedum : et per ordinem dispositis iis qui lavandi sunt, Clericis pelvim et aquam ministrantibus, Subdiacono singulorum pedem dextrum tenente, genuflectens singulis, illorum pedem lavat, extergit, et osculatur, Diacono praebente linteum ad abstergendum. Et interim haec subscripta cantantur.

Antiphona. Joann. 13. Mandátum novum do vobis : ut diligátis ínvicem, sicut diléxi vos, dicit Dó-

minus. ℣s. 118. Beáti immaculáti in via : qui ámbulant in lege Dómini. Et repetitur immediate Antiphona Mandátum novum. Et sic aliae Antiphonae, quae habent Psalmos, vel Versus, repetuntur. Et de quolibet Psalmo dicitur tantum primus Versus.

Antiphona. Joann. 13. Postquam surréxit Dóminus a coena, misit aquam in pelvim, et coepit laváre pedes discipulórum suórum : hoc exémplum relíquit eis. ℣s. 47. Magnus Dóminus, et laudábilis nimis : in civitáte Dei nostri, in monte sancto ejus. Postquam surréxit.

Antiphona. Joann. 13. Dóminus Jesus, postquam coenávit cum discípulis suis, lavit pedes eórum, et ait illis : Scitis quid fécerim vobis ego Dóminus, et Magíster? Exémplum dedi vobis, ut et vos ita faciátis. ℣s. 84. Benedixísti Dómine terram tuam : avertísti captivitátem Jacob. Dóminus Jesus.

Antiphona. Joann. 13. Dómine, tu mihi lavas pedes? Respóndit Jesus, et dixit ei : Si non lávero tibi pedes, non habébis partem mecum. ℣. Venit ergo ad Simónem Petrum, et dixit ei Petrus.

Et repetitur Antiphona. Dómine, tu mihi lavas pedes? Respóndit Jesus, et dixit ei : Si non lávero tibi pedes, non habébis partem mecum.

℣. Quod ego fácio, tu nescis modo, scies autem póstea.

Tertio repetitur Antiphona. Dómine, tu mihi lavas pedes? Respóndit Jesus, et dixit ei : Si non lávero tibi pedes, non habébis partem mecum.

Antiphona. Si ego Dóminus, et Magíster vester lavi vobis pedes : quanto magis debétis alter alterius laváre pedes? ℣s. 48. Audíte haec omnes gentes : áuribus percípite qui habitátis orbem. Si ego Dóminus.

Antiphona. Joann. 13. In hoc cognóscent omnes, quia discípuli mei estis, si dilectiónem habuéritis ad ínvicem. ℣. Dixit Jesus discípulis suis. In hoc cognóscent.

Antiphona. 1. Cor. 13. Máneant in vobis fides, spes, cáritas, tria haec : major autem horum est cáritas. ℣. Nunc autem manent fides, spes, cáritas, tria haec : major horum est cáritas. Máneant in vobis.

Antiphona. Benedícta sit sancta Trínitas, atque indivísa únitas : confitébimur ei, quia fecit nobíscum misericórdiam suam. ℣. Benedicámus Patrem, et Fílium, cum sancto Spíritu. ℣s. 83. Quam dilécta tabernácula tua, Dómine virtútum! concupíscit, et déficit ánima mea in átria Dómini. Benedícta sit.

Antiphona. 1. Joann. 2. 3. 4. Ubi cáritas, et amor, Deus ibi est.

℣. Congregávit nos in unum Christi amor. ℣. Exsultémus, et in ipso jucundémur. ℣. Timeámus, et amémus Deum vivum. ℣. Et ex corde diligámus nos sincéro.

Et repetitur Antiphona. Ubi cáritas, et amor, Deus ibi est.

℣. Simul ergo cum in unum congregámur. ℣. Ne nos mente dividámur, caveámus. ℣. Cessent júrgia malígna, cessent lites. ℣. Et in médio nostri sit Christus Deus.

Et repetitur Antiphona. Ubi cáritas, et amor, Deus ibi est.

℣. Simul quoque cum beátis videámus, ℣. Gloriánter vultum tuum, Christe Deus : ℣. Gáudium, quod est imménsum, atque probum. ℣. Saecula per infiníta saeculórum. Amen.

Post lotionem, Superior, vel qui aliis abluit pedes, lavat manus, et abstergit alio linteo : deinde rediens ad locum, ubi prius fuerat, accipit pluviale, et stans capite detecto dicit : Pater noster secreto.

℣. Et ne nos indúcas in tentatiónem. ℟. Sed líbera nos a malo.

℣. Tu mandásti mandáta tua Dómine. ℟. Custodíri nimis.

℣. Tu lavásti pedes discipulórum tuórum. ℟. Opera mánuum tuárum ne despícias.

℣. Dómine exáudi oratiónem meam. ℟. Et clamor meus ad te véniat.

℣. Dóminus vobíscum. ℟. Et cum spíritu tuo.

Orémus. Oratio.

ADésto, Dómine quaesumus, offício servitútis nostrae : et quia tu discípulis tuis pedes laváre dignátus es, ne despícias ópera mánuum tuárum, quae nobis retinénda mandásti : ut sicut hic nobis, et a nobis exterióra abluúntur inquinaménta; sic a te ómnium nostrum interióra lavéntur peccáta. Quod ipse praestáre dignéris, qui vivis et regnas Deus, per ómnia saecula saeculórum.

℟. Amen.

Feria vj. in Parasceve.

Statio ad S. Crucem in Jerusalem.

FInita Nona, Sacerdos et ministri induti paramentis nigri coloris, sine luminaribus et incenso, procedunt ad Altare : et ante illud prostrati aliquamdiu orant. Interim Acolythi unam tantum tobaleam extendunt super Altare. Sacerdos cum ministris facta oratione ascendit ad Altare, et osculatur illud in medio : deinde Lector accedit ad legendum Prophetiam in loco ubi legitur Epistola, et incipit eam sine titulo : quam etiam Sacerdos legit submissa voce apud Altare in cornu Epistolae.

Oseæ 6.

HAec dicit Dóminus : In tribulatióne sua mane consúrgent ad me : Veníte, et revertámur ad Dóminum : quia ipse cepit, et sanábit nos : percútiet, et curábit nos. Vivificábit nos post duos dies : in die tértia suscitábit nos, et vivémus in conspéctu ejus. Sciémus, sequemúrque ut cognoscámus Dóminum : quasi dilúculum praeparátus est egréssus ejus, et véniet quasi imber nobis temporáneus, et serótinus terrae. Quid fáciam

tibi Ephraim? quid fáciam tibi Juda? Misericórdia vestra quasi nubes matutína, et quasi ros mane pertránsiens. Propter hoc dolávi in prophétis, occídi eos in verbis oris mei : et judícia tua quasi lux egrediéntur. Quia misericórdiam vólui, et non sacrifícium, et sciéntiam Dei plus quam holocáusta.

Tractus. Habac. 3. Dómine, audívi audítum tuum, et tímui : considerávi ópera tua, et expávi. ℣. In médio duórum animálium innotescéris : dum appropinquáverint anni, cognoscéris : dum advénerit tempus, ostendéris. ℣. In eo, dum conturbáta fúerit ánima mea : in ira, misericórdiae memor eris. ℣. Deus a Líbano véniet, et Sanctus de monte umbróso et condénso. ℣. Opéruit coelos majéstas ejus : et laudis ejus plena est terra.

Finito Tractu Sacerdos in cornu Epistolae dicit : Orémus, Diaconus : Flectámus génua, et Subdiaconus : Leváte.

Oratio.

DEus, a quo et Judas reátus sui poenam, et confessiónis suae latro praemium sumpsit, concéde nobis tuae propitiatiónis efféctum : ut, sicut in passióne sua Jesus Christus Dóminus noster divérsa utrísque íntulit stipéndia meritórum; ita nobis, abláto vetustátis erróre, resurrectiónis suae grátiam largiátur : Qui tecum.

Subdiaconus in tono Epistolae similiter sine titulo cantat sequentem Lectionem.

Exodi 12.

IN diébus illis : Dixit Dóminus ad Móysen, et Aaron in terra Ægypti : Mensis iste, vobis princípium ménsium : primus erit in ménsibus anni. Loquímini ad univérsum coetum filiórum Israël, et dícite eis : Décima die mensis hujus tollat unusquísque agnum per famílias et domos suas. Sin autem minor est número ut suffícere possit ad vescéndum agnum, assúmet vicínum suum qui junctus est dómui suae, juxta número animárum quae suffícere possunt ad esum agni. Erit autem agnus absque mácula, másculus, annículus : juxta quem ritum tollétis et haedum. Et servábitis eum usque ad quartam décimam diem mensis hujus : immolabítque eum univérsa multitúdo filiórum Israël ad vésperam. Et sument de sánguine ejus, ac ponent super utrúmque postem, et in superliminaribus domórum, in quibus cómedent illum. Et edent carnes nocte illa assas igni, et ázymos panes cum lactúcis agréstibus. Non comedétis ex eo crudum quid, nec coctum aqua, sed tantum assum igni : caput cum pédibus ejus et intestínis vorábitis. Nec remanébit quidquam ex eo usque mane. Si quid resíduum fúerit, igne comburétis. Sic autem comedétis illum : Renes vestros accingétis, et calceaménta habébitis in pédibus, tenéntes báculos in mánibus, et comedétis festinánter :

est enim Phase (id est tránsitus) Dómini.

Tractus. Ps. 139. Eripe me Dómine ab hómine malo : a viro iníquo líbera me. ℣. Qui cogitavérunt malítias in corde : tota die constituébant proelia. ℣. Acuérunt linguas suas sicut serpéntis : venénum áspidum sub lábiis eórum. ℣. Custódi me Dómine de manu peccatóris : et ab homínibus iníquis líbera me. ℣. Qui cogitavérunt supplantáre gressus meos : abscondérunt supérbi láqueum mihi. ℣. Et funes extendérunt in láqueum pédibus meis : juxta iter scándalum posuérunt mihi. ℣. Dixi Dómino, Deus meus es tu : exáudi Dómine vocem oratiónis meae. ℣. Dómine, Dómine virtus salútis meae, obúmbra caput meum in die belli. ℣. Ne tradas me a desidério meo peccatóri : cogitavérunt advérsus me : ne derelínquas me, ne umquam exalténtur. ℣. Caput circúitus eórum : labor labiórum ipsórum opériet eos. ℣. Verúmtamen justi confitebúntur nómini tuo : et habitábunt recti cum vultu tuo.

Finito Tractu, dicitur Passio super nudum pulpitum : quam Celebrans submissa voce legit in cornu Epistolae.

Pássio **Dómini nostri Jesu Christi** secúndum Joánnem. Joann. 18. et 19.

IN illo témpore : Egréssus est Jesus cum discípulis suis trans torréntem Cedron, ubi erat hortus, in quem introívit ipse, et discípuli ejus. Sciébat autem et Judas, qui tradébat eum, locum : quia frequénter Jesus convénerat illuc cum discípulis suis. Judas ergo cum accepísset cohórtem, et a pontifícibus et Pharisaeis minístros, venit illuc cum latérnis, et fácibus, et armis. Jesus ítaque sciens ómnia, quae ventúra erant super eum, procéssit, et dixit eis : ✠ Quem quaeritis? ℭ Respondérunt ei : ℟ Jesum Nazarénum. ℭ Dicit eis Jesus : ✠ Ego sum. ℭ Stabat autem et Judas, qui tradébat eum, cum ipsis. Ut ergo dixit eis : Ego sum : abiérunt retrórsum, et cecidérunt in terram. Iterum ergo interrogávit eos : ✠ Quem quaeritis? ℭ Illi autem dixérunt : ℟ Jesum Nazarénum. ℭ Respóndit Jesus : ✠ Dixi vobis, quia ego sum : si ergo me quaeritis, sínite hos abíre. ℭ Ut implerétur sermo, quem dixit : Quia quos dedísti mihi, non pérdidi ex eis quemquam. Simon ergo Petrus habens gládium edúxit eum : et percússit pontíficis servum : et abscídit aurículam ejus déxteram. Erat autem nomen servo Malchus. Dixit ergo Jesus Petro : ✠ Mitte gládium tuum in vagínam. Cálicem, quem dedit mihi Pater, non bibam illum? ℭ Cohors ergo, et tribúnus, et minístri Judaeórum comprehendérunt Jesum, et ligavérunt eum : et adduxérunt eum ad Annam primum, erat enim socer Cáiphae, qui erat póntifex anni illíus. Erat autem Cáiphas, qui consílium déderat Judaeis : Quia éxpedit, unum hóminem mori

pro pópulo. Sequebátur autem Jesum Simon Petrus, et álius discípulus. Discípulus autem ille erat notus pontífici, et introívit cum Jesu in átrium pontíficis. Petrus autem stabat ad óstium foris. Exívit ergo discípulus álius, qui erat notus pontífici, et dixit ostiáriae : et introdúxit Petrum. Dicit ergo Petro ancílla ostiária : ℣ Numquid et tu ex discípulis es hóminis istíus? ℟ Dicit ille : ℣ Non sum. ℟ Stabant autem servi, et minístri ad prunas : quia frigus erat, et calefaciébant se : erat autem cum eis et Petrus stans, et calefáciens se. Póntifex ergo interrogávit Jesum de discípulis suis, et de doctrína ejus. Respóndit ei Jesus : ✠ Ego palam locútus sum mundo : ego semper dócui in synagóga, et in templo, quo omnes Judaei convéniunt : et in occúlto locútus sum nihil. Quid me intérrogas? intérroga eos, qui audiérunt quid locútus sim ipsis : ecce hi sciunt quae díxerim ego. ℟ Haec autem cum dixísset, unus assístens ministrórum dedit álapam Jesu, dicens : ℣ Sic respóndes pontífici? ℟ Respóndit ei Jesus : ✠ Si male locútus sum, testimónium pérhibe de malo : si autem bene, quid me caedis? ℟ Et misit eum Annas ligátum ad Cáipham pontíficem. Erat autem Simon Petrus stans, et calefáciens se. Dixérunt ergo ei : ℣ Numquid et tu ex discípulis ejus es? ℟ Negávit ille, et dixit : ℣ Non sum. ℟ Dicit ei unus ex servis pontíficis, cognátus ejus, cujus abscídit Petrus aurículam : ℣ Nonne ego te vidi in horto cum illo? ℟ Iterum ergo negávit Petrus : et statim gallus cantávit. Addúcunt ergo Jesum a Cáipha in praetórium. Erat autem mane : et ipsi non introiérunt in praetórium, ut non contaminaréntur, sed ut manducárent Pascha. Exívit ergo Pilátus ad eos foras, et dixit : ℣ Quam accusatiónem affértis advérsus hóminem hunc? ℟ Respondérunt, et dixérunt ei : ℣ Si non esset hic malefáctor, non tibi tradidissémus eum. ℟ Dixit ergo eis Pilátus : ℣ Accípite eum vos, et secúndum legem vestram judicáte eum. ℟ Dixérunt ergo ei Judaei : ℣ Nobis non licet interfícere quemquam. ℟ Ut sermo Jesu implerétur, quem dixit, signíficans qua morte esset moritúrus. Introívit ergo íterum in praetórium Pilátus, et vocávit Jesum, et dixit ei : ℣ Tu es rex Judaeórum? ℟ Respóndit Jesus : ✠ A temetípso hoc dicis, an álii dixérunt tibi de me? ℟ Respóndit Pilátus : ℣ Numquid ego Judaeus sum? Gens tua, et pontífices tradidérunt te mihi : quid fecísti? ℟ Respóndit Jesus : ✠ Regnum meum non est de hoc mundo. Si ex hoc mundo esset regnum meum, minístri mei útique decertárent ut non tráderer Judaeis : nunc autem regnum meum non est hinc. ℟ Dixit ítaque ei Pilátus : ℣ Ergo rex es

tu? ℣ Respóndit Jesus : ✠ Tu dicis quia rex sum ego. Ego in hoc natus sum, et ad hoc veni in mundum, ut testimónium perhíbeam veritáti : omnis, qui est ex veritáte, audit vocem meam. ℣ Dicit ei Pilátus : ℟ Quid est véritas? ℣ Et cum hoc dixísset, íterum exívit ad Judaeos, et dicit eis : ℟ Ego nullam invénio in eo causam. Est autem consuetúdo vobis ut unum dimíttam vobis in Pascha : vultis ergo dimíttam vobis regem Judaeórum? ℣ Clamavérunt ergo rursum omnes, dicéntes : ℟ Non hunc, sed Barábbam. ℣ Erat autem Barábbas latro. Tunc ergo apprehéndit Pilátus Jesum, et flagellávit. Et mílites plecténtes corónam de spinis, imposuérunt cápiti ejus : et veste purpúrea circumdedérunt eum. Et veniébant ad eum, et dicébant : ℟ Ave rex Judaeórum : ℣ et dabant ei álapas. Exívit ergo íterum Pilátus foras, et dicit eis : ℟ Ecce addúco vobis eum foras, ut cognoscátis quia nullam invénio in eo causam. ℣ (Exívit ergo Jesus portans corónam spíneam, et purpúreum vestiméntum.) Et dicit eis : ℟ Ecce homo. ℣ Cum ergo vidíssent eum pontífices, et minístri, clamábant, dicéntes : ℟ Crucifíge, crucifíge eum. ℣ Dicit eis Pilátus : ℟ Accípite eum vos, et crucifígite : ego enim non invénio in eo causam. ℣ Respondérunt ei Judaei : ℟ Nos legem habémus, et secúndum legem debet mori, quia Fílium Dei se fecit. ℣ Cum ergo audísset Pilátus hunc sermónem, magis tímuit. Et ingréssus est praetórium íterum : et dixit ad Jesum : ℟ Unde es tu? ℣ Jesus autem respónsum non dedit ei. Dicit ergo ei Pilátus : ℟ Mihi non lóqueris? nescis quia potestátem hábeo crucifígere te, et potestátem hábeo dimíttere te? ℣ Respóndit Jesus : ✠ Non habéres potestátem advérsum me ullam, nisi tibi datum esset désuper. Proptérea qui me trádidit tibi, majus peccátum habet. ℣ Et exínde quaerébat Pilátus dimíttere eum. Judaei autem clamábant, dicéntes : ℟ Si hunc dimíttis, non es amícus Caesaris. Omnis enim, qui se regem facit, contradícit Caesari. ℣ Pilátus autem cum audísset hos sermónes, addúxit foras Jesum : et sedit pro tribunáli, in loco, qui dícitur Lithóstrotos, Hebráice autem Gábbatha. Erat autem Parascéve Paschae, hora quasi sexta, et dicit Judaeis : ℟ Ecce rex vester. ℣ Illi autem clamábant : ℟ Tolle, tolle, crucifíge eum. ℣ Dicit eis Pilátus : ℟ Regem vestrum crucifígam? ℣ Respondérunt pontífices : ℟ Non habémus regem, nisi Caesarem. ℣ Tunc ergo trádidit eis illum ut crucifigerétur. Suscepérunt autem Jesum, et eduxérunt. Et bájulans sibi crucem exívit in eum, qui dícitur Calváriae, locum, Hebráice autem Gólgotha : ubi crucifixérunt eum, et cum eo álios duos

hinc et hinc, médium autem Jesum. Scripsit autem et títulum Pilátus : et pósuit super crucem. Erat autem scriptum : Jesus Nazarénus, Rex Judaeórum. Hunc ergo títulum multi Judaeórum legérunt : quia prope civitátem erat locus, ubi crucifíxus est Jesus : Et erat scriptum Hebráice, Graece, et Latíne. Dicébant ergo Piláto pontífices Judaeórum : ℣ Noli scríbere, Rex Judaeórum : sed quia ipse dixit : Rex sum Judaeórum. ℭ Respóndit Pilátus : ℣ Quod scripsi, scripsi. ℭ Mílites ergo cum crucifixíssent eum, accepérunt vestiménta ejus, (et fecérunt quátuor partes : unicuíque míliti partem) et túnicam. Erat autem túnica inconsútilis, désuper contéxta per totum. Dixérunt ergo ad ínvicem : ℣ Non scindámus eam, sed sortiámur de illa cujus sit. ℭ Ut scriptúra implerétur, dicens : Partíti sunt vestiménta mea sibi : et in vestem meam misérunt sortem. Et mílites quidem haec fecérunt. Stabant autem juxta crucem Jesu mater ejus, et soror matris ejus, María Cléophae, et María Magdaléne. Cum vidísset ergo Jesus matrem, et discípulum stantem, quem diligébat, dicit matri suae : ✠ Múlier, ecce fílius tuus. ℭ Deínde dicit discípulo : ✠ Ecce mater tua. ℭ Et ex illa hora accépit eam discípulus in sua. Póstea sciens Jesus quia ómnia consummáta sunt, ut consummarétur Scriptúra, dixit : ✠ Sítio. ℭ Vas ergo erat pósitum acéto plenum. Illi autem spóngiam plenam acéto, hyssópo circumponéntes, obtulérunt ori ejus. Cum ergo accepísset Jesus acétum, dixit : ✠ Consummátum est. ℭ Et inclináto cápite trádidit spíritum. (Hic genuflectitur, et pausatur aliquantulum.) Judaei ergo (quóniam Parascéve erat), ut non remanérent in cruce córpora sábbato, (erat enim magnus dies ille Sábbati) rogavérunt Pilátum ut frangeréntur eórum crura, et tolleréntur. Venérunt ergo mílites : et primi quidem fregérunt crura, et alteríus, qui crucifíxus est cum eo. Ad Jesum autem cum veníssent, ut vidérunt eum jam mórtuum, non fregérunt ejus crura, sed unus mílitum láncea latus ejus apéruit, et contínuo exívit sanguis, et aqua. Et qui vidit, testimónium perhíbuit : et verum est testimónium ejus. Et ille scit quia vera dicit : ut et vos credátis. Facta sunt enim haec ut Scriptúra implerétur : Os non comminuétis ex eo. Et íterum ália Scriptúra dicit : Vidébunt in quem transfixérunt.

Quod sequitur, legitur in tono Evangelii : et dicitur Munda cor meum, sed non petitur benedictio, et non deferuntur luminaria, neque incensum, et Celebrans in fine non osculatur librum.

POst haec autem rogávit Pilátum Joseph ab Arimathaea, (eo quod esset discípulus Jesu, occúltus autem propter metum Judaeórum) ut tólleret cor-

pus Jesu. Et permísit Pilátus. Venit ergo, et tulit corpus Jesu. Venit autem et Nicodémus, qui vénerat ad Jesum nocte primum, ferens mixtúram myrrhae, et áloës, quasi libras centum. Accepérunt ergo corpus Jesu, et ligavérunt illud línteis cum aromátibus, sicut mos est Judaeis sepelíre. Erat autem in loco, ubi crucifíxus est, hortus : et in horto monuméntum novum, in quo nondum quisquam pósitus erat. Ibi ergo propter Parascéven Judaeórum, quia juxta erat monuméntum, posuérunt Jesum.

Deinde Sacerdos stans in cornu Epistolae, incipit absolute junctis manibus.

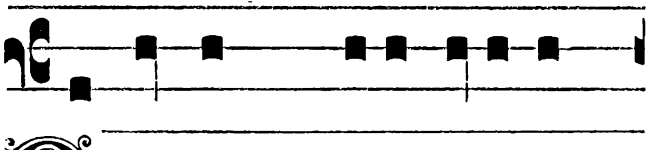

ORémus, di-lectíssimi

nobis, pro Ecclési-a sancta

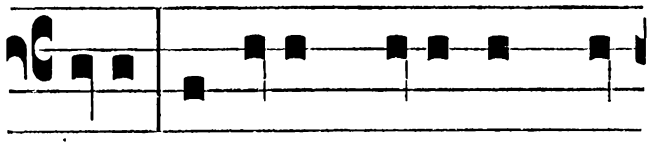

De-i : ut e-am De-us et Dó-

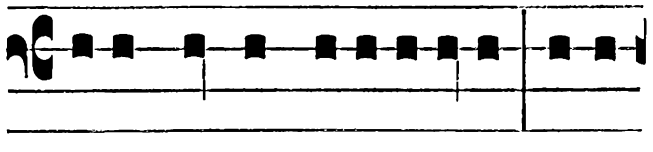

minus noster paci-ficáre, adu-

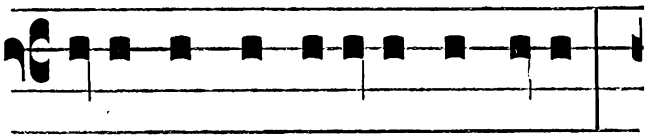

náre, et custodíre dignétur

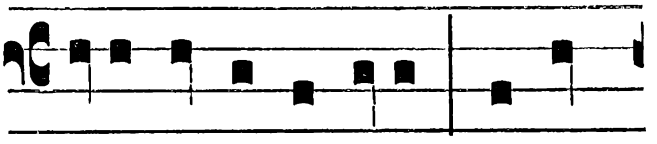

toto orbe terrárum: subjí-

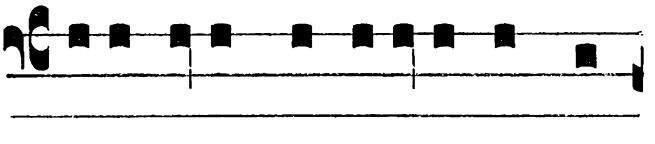

ci-ens e-i principátus, et po-

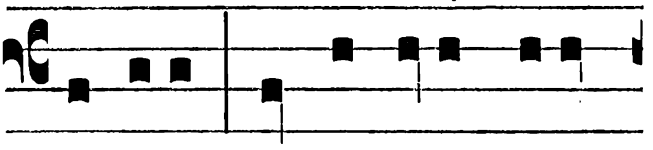

testátes : detque nobis quié-

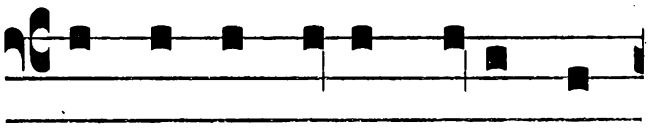

tam et tranquíllam vitam de-

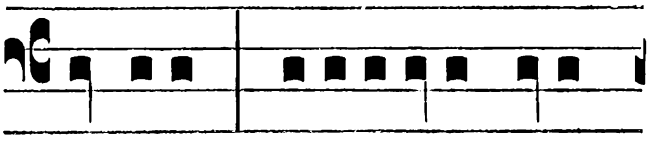

géntibus, glori-ficáre De-um

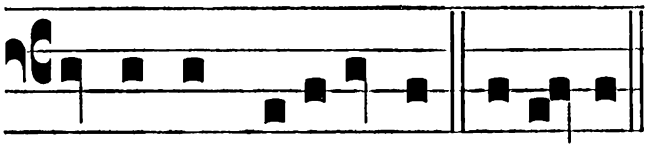

Patrem omnipoténtem. Orémus.

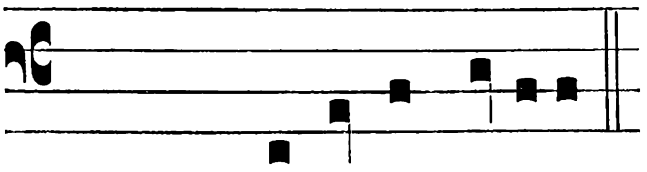

Diaconus. Flectámus génu-a.

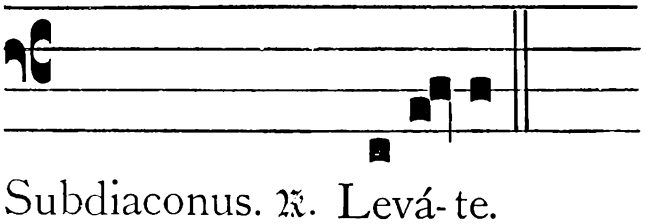

Subdiaconus. ℟. Levá-te.

Oratio cantatur in tono feriali Orationis Missae, extensis manibus. Et hic modus servatur in subsequentibus.

OMnípotens sempitérne Deus, qui glóriam tuam ómnibus in Christo géntibus revelásti : custódi ópera misericórdiae tuae; ut Ecclésia tua toto orbe diffúsa, stábili fide in confessióne tui nóminis persevéret. Per eúmdem Dñum. ℟. Amen.

ORémus et pro beatíssimo Papa nostro N. ut Deus et Dóminus noster, qui elégit eum in órdine episcopátus, salvum atque incólumem custódiat Ecclésiae suae sanctae, ad regéndum pópulum sanctum Dei.

Orémus. Flectámus génua. ℟. Leváte.

OMnípotens sempitérne Deus, cujus judício univérsa fundántur : réspice propítius ad preces nostras, et eléctum nobis Antístitem tua pietáte consérva; ut christiána plebs, quae te gubernátur auctóre, sub tanto pontífice, credulitátis suae méritis augeátur. Per Dñum. ℟. Amen.

ORémus et pro ómnibus Epíscopis, Presbyteris, Diacónibus, Subdiacónibus, Acólythis, Exorcístis, Lectóribus, Ostiáriis, Confessóribus, Virgínibus, Víduis : et pro omni pópulo sancto Dei.

Orémus. Flectámus génua. ℟. Leváte.

OMnípotens sempitérne Deus, cujus spíritu totum corpus Ecclésiae sanctificátur et régitur : exáudi nos pro univérsis ordínibus supplicántes; ut grátiae tuae múnere, ab ómnibus tibi grádibus fidéliter serviátur. Per Dóminum. ℟. Amen.

ORémus et pro Christianíssimo Imperatóre nostro N. (si non est coronatus, dicatur : eléćto Imperatóre) ut Deus et Dóminus noster súbditas illi fáciat omnes bárbaras natiónes, ad nostram perpétuam pacem.

Orémus. Flectámus génua. ℟. Leváte.

OMnípotens sempitérne Deus, in cujus manu sunt ómnium potestátes, et ómnium jura regnórum : réspice ad Románum benígnus Impérium; ut gentes, quae in sua feritáte confídunt, poténtiae tuae déxtera comprimántur. Per Dóminum. ℟. Amen.

ORémus et pro catechúmenis nostris : ut Deus et Dóminus noster adapériat aures praecordiórum ipsórum, januámque misericórdiae; ut per lavácrum regeneratiónis accépta remissióne

Voir les oremus notés page 204*

ómnium peccatórum, et ipsi inveniántur in Christo Jesu Dómino nostro.

Orémus. Flectámus génua. ℟. Leváte.

OMnípotens sempitérne Deus, qui Ecclésiam tuam nova semper prole fecúndas : auge fidem et intelléctum catechúmenis nostris; ut renáti fonte baptísmatis, adoptiónis tuae fíliis aggregéntur. Per Dóminum.

℟. Amen.

ORémus, dilectíssimi nobis, Deum Patrem omnipoténtem, ut cunctis mundum purget erróribus : morbos áuferat : famem depéllat : apériat cárceres : víncula dissólvat : peregrinántibus réditum : infirmántibus sanitátem : navigántibus portum salútis indúlgeat.

Orémus. Flectámus génua. ℟. Leváte.

OMnípotens sempitérne Deus, moestórum consolátio, laborántium fortitúdo : pervéniant ad te preces de quacúmque tribulatióne clamántium; ut omnes sibi in necessitátibus suis misericórdiam tuam gáudeant affuísse. Per Dóminum. ℟. Amen.

ORémus et pro haeréticis, et schismáticis : ut Deus et Dóminus noster éruat eos ab erróribus univérsis; et ad sanctam matrem Ecclésiam cathólicam atque apostólicam revocáre dignétur.

Orémus. Flectámus génua. ℟. Leváte.

OMnípotens sempitérne Deus, qui salvas omnes, et néminem vis períre : réspice ad ánimas diabólica fraude decéptas; ut omni haerética pravitáte depósita, errántium corda resipíscant, et ad veritátis tuae rédeant unitátem. Per Dóminum. ℟. Amen.

ORémus et pro pérfidis Judaeis : ut Deus et Dóminus noster áuferat velámen de córdibus eórum; ut et ipsi agnóscant Jesum Christum Dóminum nostrum.

Non respondetur Amen, sed statim dicitur :

OMnípotens sempitérne Deus, qui étiam Judáicam perfídiam a tua misericórdia non repéllis : exáudi preces nostras, quas pro illíus pópuli obcaecatióne deférimus; ut, ágnita veritátis tuae luce, quae Christus est, a suis ténebris eruántur. Per eúmdem Dóminum. ℟. Amen.

ORémus et pro pagánis : ut Deus omnípotens áuferat iniquitátem a córdibus eórum; ut relíctis idólis suis, convertántur ad Deum vivum et verum, et únicum Fílium ejus Jesum Christum Deum et Dóminum nostrum.

Orémus. Flectámus génua. ℟. Leváte.

OMnípotens sempitérne Deus, qui non mortem peccatórum, sed vitam semper inquíris : súscipe propítius oratiónem nostram, et líbera eos ab idolórum cultúra; et ággrega Ecclésiae

tuae sanctae, ad laudem et glóriam nóminis tui. Per Dóminum.

℟. Amen.

℣ Completis Orationibus, Sacerdos deposita casula accedit ad cornu Epistolae, et ibi in posteriori parte anguli Altaris accipit a Diacono Crucem jam in Altari praeparatam : quam, versa facie ad populum, a summitate parum discooperit, incipiens solus Antiphonam **Ecce lignum Crucis**, ac deinceps in reliquis juvatur in cantu a ministris usque ad **Veníte adorémus**. Choro autem cantante **Veníte adorémus**, omnes se prosternunt, excepto Celebrante. Deinde procedit ad anteriorem partem anguli ejusdem cornu Epistolae : et discooperiens brachium dextrum Crucis, elevansque eam paulisper, altius quam primo incipit : **Ecce lignum Crucis**, aliis cantantibus, et adorantibus, ut supra. Deinde Sacerdos procedit ad medium Altaris : et discooperiens Crucem totaliter, ac elevans eam, tertio altius incipit : **Ecce lignum Crucis**, aliis cantantibus, et adorantibus, ut supra.

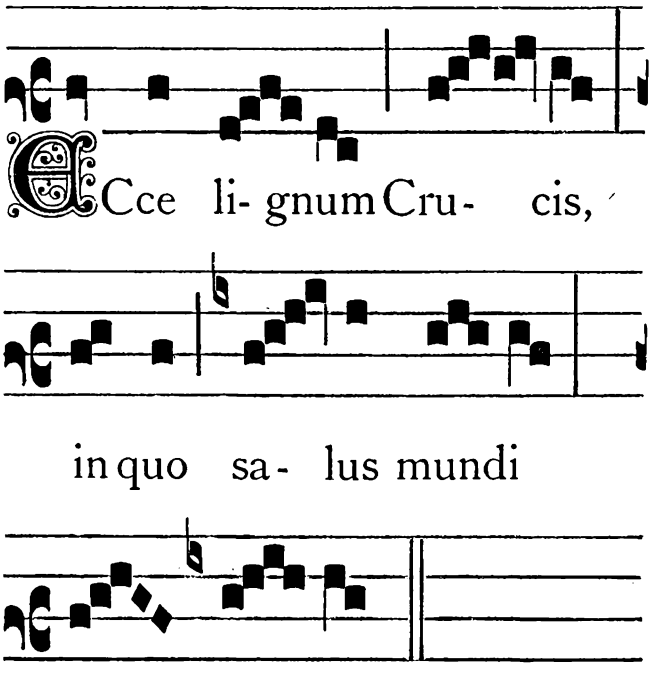

Chorus.

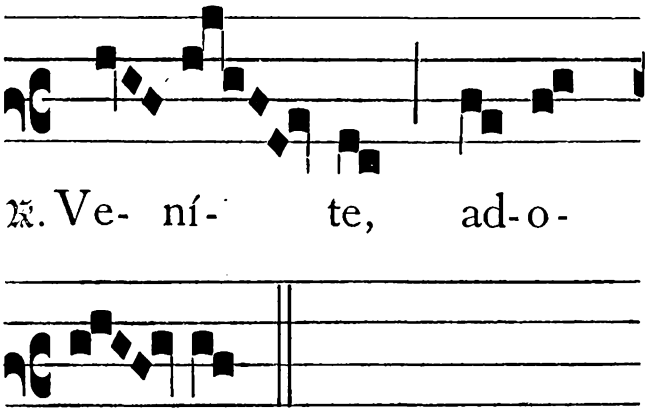

Postea Sacerdos solus portat Crucem ad locum ante Altare praeparatum, et genuflexus ibidem eam locat : mox depositis calceamentis, accedit ad adorandam Crucem, ter genua flectens antequam eam deosculetur. Hoc facto revertitur, et accipit calceamenta, et casulam. Postmodum ministri Altaris, deinde alii clerici et laici, bini et bini, ter genibus flexis, ut dictum est, Crucem adorant. Interim, dum fit adoratio Crucis, cantantur Improperia, et alia quae sequuntur, vel omnia, vel pars eorum, prout multitudo adorantium, vel paucitas requirit, hoc modo :

Duo cantores in medio Chori cantant ℣. Pópule meus, usque ad Agios o Theos.

℣. Pópule meus, quid feci tibi? aut in quo contristávi te? respónde mihi. ℣. Quia edúxi te de terra Ægypti : parásti Crucem Salvatóri tuo.

Unus Chorus cantat : Agios o Theos.

Alius Chorus respondet : Sanctus Deus.

Primus Chorus. Agios íschyros.

Secundus Chorus. Sanctus fortis.

Primus Chorus. Agios athánatos eléison imas.

Secundus Chorus. Sanctus immortális miserére nobis.

Postea duo de secundo Choro cantant:

℣. Quia edúxi te per desértum quadragínta annis, et manna cibávi te, et introdúxi te in terram satis bonam: parásti Crucem Salvatóri tuo.

Chori respondent alternatim: Agios o Theos, etc. Sanctus Deus, etc. ita tamen, ut primus Chorus semper repetat Agios.

Deinde duo de primo Choro cantant:

℣. Quid ultra débui fácere tibi, et non feci? Ego quidem plantávi te víneam meam speciosíssimam: et tu facta es mihi nimis amára: acéto namque sitim meam potásti: et láncea perforásti latus Salvatóri tuo.

Item Chori alternatim respondent: Agios o Theos. Sanctus Deus, etc.

℣ Versus sequentis Improperii a duobus cantoribus alternatim cantantur, utroque Choro simul repetente post quemlibet versum: Pópule meus, usque ad Quia edúxi te de terra Ægypti.

Duo de secundo Choro cantant:

℣. Ego propter te flagellávi Ægyptum cum primogénitis suis: et tu me flagellátum tradidísti.

Chorus repetit: Pópule meus.

Duo de primo Choro.

℣. Ego edúxi te de Ægypto, demérso Pharaóne in Mare rubrum: et tu me tradidísti princípibus sacerdótum.

Chorus. Pópule meus.

Duo de secundo Choro.

℣. Ego ante te apérui mare: et tu aperuísti láncea latus meum.

Chorus. Pópule meus.

Duo de primo Choro.

℣. Ego ante te praeívi in colúmna nubis: et tu me duxísti ad praetórium Piláti.

Chorus. Pópule meus.

Duo de secundo Choro.

℣. Ego te pavi manna per desértum: et tu me cecidísti álapis et flagéllis.

Chorus. Pópule meus.

Duo de primo Choro.

℣. Ego te potávi aqua salútis de petra: et tu me potásti felle et acéto.

Chorus. Pópule meus.

Duo de secundo Choro.

℣. Ego propter te Chananaeórum reges percússi: et tu percussísti arúndine caput meum.

Chorus. Pópule meus.

Duo de primo Choro.

℣. Ego dedi tibi sceptrum regále: et tu dedísti cápiti meo spíneam corónam.

Chorus. Pópule meus.

Duo de secundo Choro.

℣. Ego te exaltávi magna virtúte: et tu me suspendísti in patíbulo Crucis.

Chorus. Pópule meus.

Deinde cantatur communiter Antiphona.

Crucem tuam adorámus, Dómine: et sanctam resurrectiónem tuam laudámus, et glorificámus: ecce enim propter lignum venit gáudium in univérso mundo.

℣. 66. Deus misereátur nostri, et benedícat nobis : illúminet vultum suum super nos, et misereátur nostri.

Et repetitur immediate Antiphona Crucem tuam.

Postea cantatur ℣. Crux fidélis, cum Hymno Pange lingua gloriósi, et post quemlibet ejus versum repetitur Crux fidélis, vel Dulce lignum, eo modo quo inferius notatur.

Crux fidélis, inter omnes arbor una nóbilis : nulla silva talem profert, fronde, flore, gérmine.

Dulce lignum, dulces clavos, dulce pondus sústinet.

Hymnus. Pange lingua gloriósi láuream certáminis, et super Crucis trophaeo dic triúmphum nóbilem : quáliter Redémptor orbis immolátus vícerit.

Repetitur Crux fidélis, usque ad Dulce lignum. Et sic fit quoties repetitur Crux fidélis.

℣. De paréntis protoplásti fraude Factor cóndolens, quando pomi noxiális in necem morsu ruit : ipse lignum tunc notávit, damna ligni ut sólveret.

Repetitur Dulce lignum.

℣. Hoc opus nostrae salútis ordo depopóscerat, multifórmis proditóris ars ut artem fálleret : et medélam ferret inde, hostis unde laeserat.

Repetitur Crux fidélis.

℣. Quando venit ergo sacri plenitúdo témporis, missus est ab arce Patris Natus, orbis Cónditor : atque ventre virgináli carne amíctus pródiit.

Repetitur Dulce lignum.

℣. Vagit infans inter arcta cónditus praesépia : membra pannis involúta Virgo Mater álligat : et Dei manus, pedésque stricta cingit fáscia.

Repetitur Crux fidélis.

℣. Lustra sex qui jam perégit, tempus implens córporis, sponte líbera Redémptor passióni déditus, Agnus in Crucis levátur immolándus stípite.

Repetitur Dulce lignum.

℣. Felle potus ecce languet, spina, clavi, láncea mite corpus perforárunt, unda manat, et cruor : terra, pontus, astra, mundus, quo lavántur flúmine!

Repetitur Crux fidélis.

℣. Flecte ramos arbor alta, tensa laxa víscera, et rigor lentéscat ille, quem dedit natívitas : et supérni membra Regis tende miti stípite.

Repetitur Dulce lignum.

℣. Sola digna tu fuísti ferre mundi víctimam : atque portum praeparáre arca mundo náufrago : quam sacer cruor perúnxit, fusus Agni córpore.

Repetitur Crux fidélis.

℣. Sempitérna sit beátae Trinitáti glória, aequa Patri, Filióque, par decus Paráclito : Uníus, Triníque nomen laudet univérsitas. Amen.

Repetitur Dulce lignum.

℣ Circa finem adorationis Crucis accenduntur candelae super Altare : et Diaconus accipiens bursam corporalium extendit corporale more solito, et juxta illud ponit purificatorium : et finita adoratione, Crucem reverenter accipit,

et reportat ad Altare. Postea ordinatur Processio ad locum, ubi pridie Sacramentum repositum fuerat. Praecedit Subdiaconus cum Cruce inter duos Acolythos deferentes candelabra cum cereis accensis, et Clerus per ordinem, ultimus Sacerdos cum ministris. Cum perventum fuerit ad locum Sacramenti, accenduntur intorticia, quae non exstinguuntur nisi post sumptionem Sacramenti : et Sacerdos genuflectit ante Sacramentum, orat aliquantulum : Diaconus interim aperit capsulam, in qua reconditum est Corpus Domini : postea Sacerdos surgens, absque benedictione imponit incensum in duobus thuribulis, Diacono naviculam ministrante, et genuflexus incensat Sacramentum : tum Diaconus extrahens calicem cum Sacramento de capsula, dat ad manus Sacerdotis, et tegit extremitatibus veli, quod humeros illius circumdat : et procedunt ordine quo venerunt : defertur baldachinum super Sacramentum : et duo Acolythi cum thuribulis continue Sacramentum incensant : interim cantatur Hymnus Vexílla Regis pródeunt.

Cum venerit Sacerdos ad Altare, posito super illud calice, genuflexus rursum incensat, et accedens deponit Hostiam ex calice super patenam, quam Diaconus tenet : et accipiens patenam de manu Diaconi, Hostiam sacram ponit super corporale, nihil dicens. Si tetigerit Sacramentum, digitos abluat in aliquo vase. Interim Diaconus imponit vinum in calicem, et Subdiaconus aquam, quam Sacerdos non benedicit, nec dicit super eam Orationem consuetam : sed accipiens calicem a Diacono, ponit super Altare, nihil dicens : et Diaconus illum cooperit palla : deinde imponit incensum in thuribulo absque benedictione, et incensat oblata, et Altare more solito, genuflectens ante et post, et quandocumque transit ante Sacramentum.

Cum incensat oblata, dicit :

INcénsum istud a te benedíctum, ascéndat ad te Dómine : et descéndat super nos misericórdia tua.

Cum incensat Altare, dicit :

Psalmus 140.

DIrigátur, Dómine, orátio mea, sicut incénsum in conspéctu tuo : elevátio mánuum meárum sacrifícium vespertínum. Pone Dómine custódiam ori meo, et óstium circumstántiae lábiis meis : ut non declínet cor meum in verba malítiae, ad excusándas excusatiónes in peccátis.

Quando reddit thuribulum Diacono, dicit :

ACcéndat in nobis Dóminus ignem sui amóris, et flammam aetérnae caritátis. Amen.

Et ipse non incensatur.

Postea aliquantulum extra Altare in cornu Epistolae lavat manus, nihil dicens : deinde in medio Altaris inclinatus, junctis manibus dicit :

IN spíritu humilitátis, et in ánimo contríto suscipiámur a te, Dómine : et sic fiat sacrifícium nostrum in conspéctu tuo hódie, ut pláceat tibi, Dómine Deus.

Deinde versus ad populum in cornu Evangelii, dicit more solito :

ORáte fratres, ut meum, ac vestrum sacrifícium acceptábile fiat apud Deum Patrem omnipoténtem.

Et per eamdem viam revertitur, non perficiens circulum : et consequenter, omissis aliis, dicit :

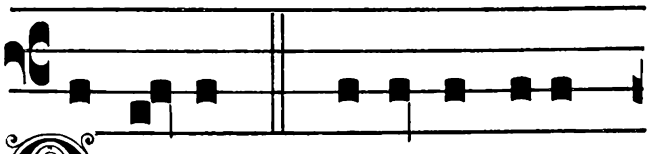

ORémus. Praecéptis salu-

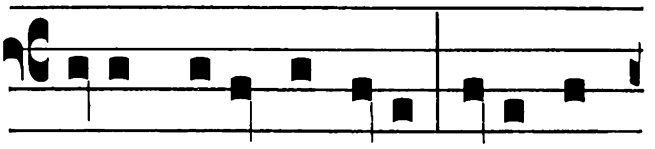

Fi-at volúntas tu-a, sicut in

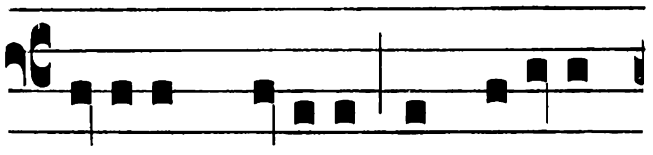

táribus móni-ti, et divína

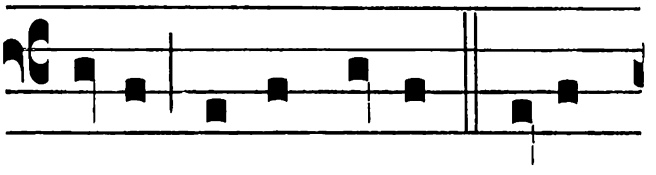

coelo, et in terra. Panem

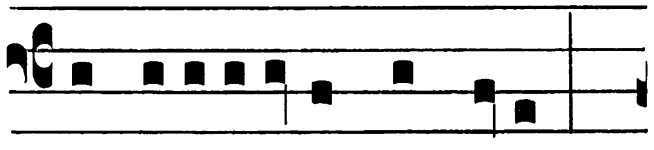

insti-tu-ti- óne formá-ti,

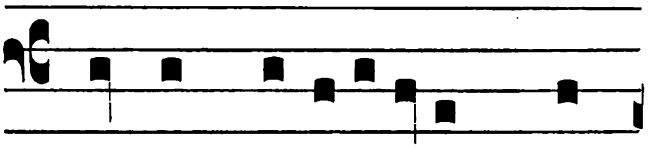

nostrum quotidi-ánum da

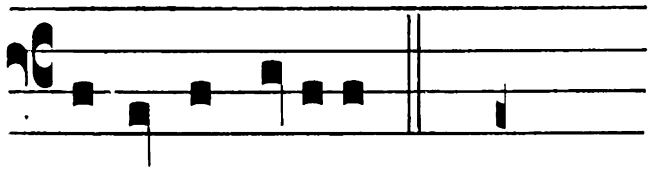

audémus dícere.

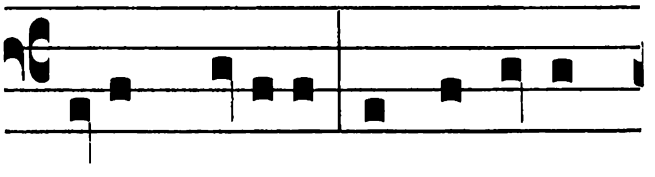

nobis hódi-e : Et dimít-te

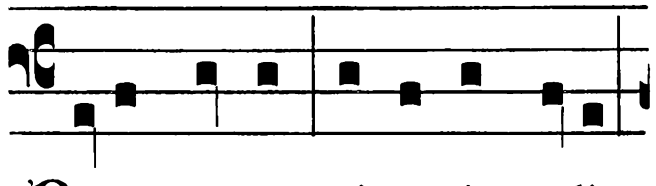

Pater noster, qui es in coelis :

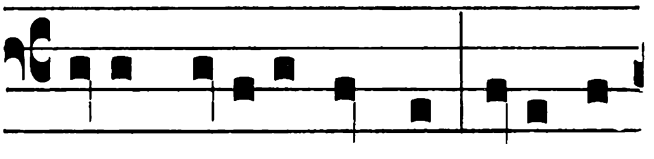

nobis débita nostra, sicut et

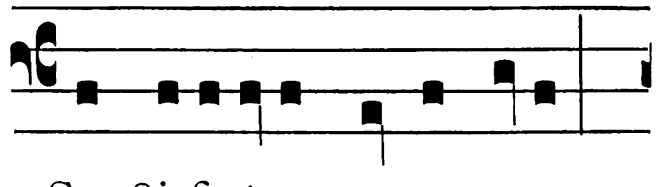

Sancti-ficétur nomen tu-um :

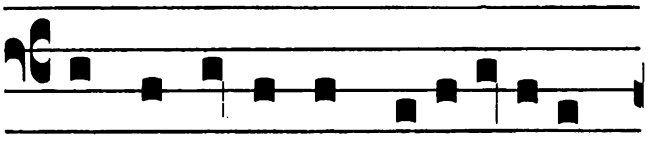

nos dimít-timus debitóribus

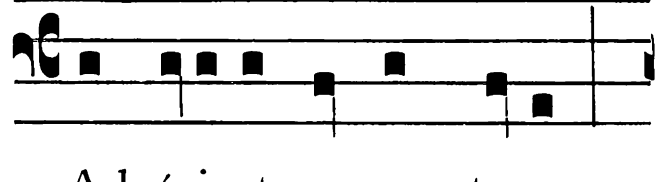

Advéni- at regnum tu-um :

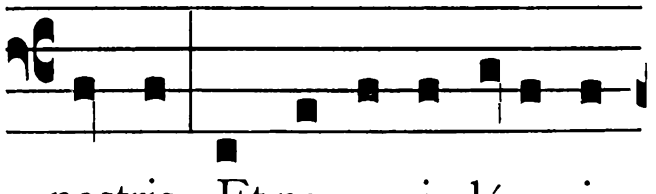

nostris. Et ne nos indúcas in

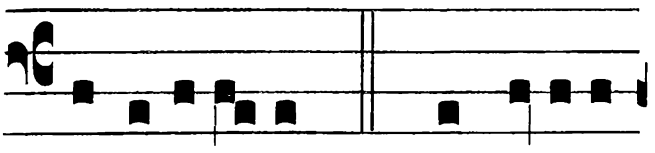

tenta-ti- ó-nem. ℟. Sed líbera

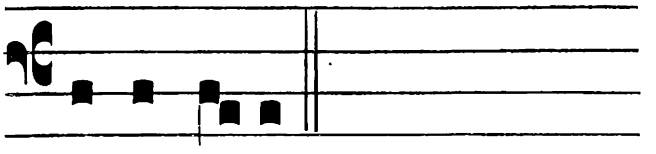

nos a ma- lo.

Sacerdos, sub silentio dicto Amen, eadem voce, qua dixit Pater noster, absolute sine Orémus, in tono Orationis Missae ferialis dicit :

LIbera nos, quaesumus Dómine, ab ómnibus malis, praetéritis, praeséntibus, et futúris : et intercedénte beáta et gloriósa semper Vírgine Dei Genitríce María, cum beátis Apóstolis tuis Petro et Paulo, atque Andréa, et ómnibus Sanctis, (non signat se patena) da propítius pacem in diébus nostris : ut ope misericórdiae tuae adjúti, et a peccáto simus semper líberi, et ab omni perturbatióne secúri. Per eúmdem Dóminum nostrum Jesum Christum Fílium tuum : Qui tecum vivit et regnat in unitáte Spíritus sancti Deus : per ómnia saecula saeculórum. ℟. Amen.

Tunc Celebrans, facta reverentia usque ad terram, supponit patenam Sacramento, quod in dextera accipiens, elevat, ut videri possit a populo : et statim supra calicem dividit in tres partes, quarum ultimam mittit in calicem more solito, nihil dicens. Pax Dómini non dicitur, nec Agnus Dei, neque pacis osculum datur. Postmodum praetermissis duabus primis Orationibus, dicit tantum sequentem :

PErcéptio Córporis tui, Dómine Jesu Christe, quod ego indígnus súmere praesúmo, non mihi provéniat in judícium et condemnatiónem : sed pro tua pietáte prosit mihi ad tutaméntum mentis et córporis, et ad medélam percipiéndam. Qui vivis et regnas cum Deo Patre in unitáte Spíritus sancti Deus, per ómnia saecula saeculórum.

Amen.

Tunc genuflectit, et accipit patenam cum Corpore Christi : et maxima humilitate ac reverentia dicit :

Panem coeléstem accípiam, et nomen Dómini invocábo.

Percutit pectus suum, ter dicens :

Dómine non sum dignus, ut intres sub tectum meum : sed tantum dic verbo, et sanábitur ánima mea.

Postea signat se Sacramento, dicens :

Corpus Dómini nostri Jesu Christi custódiat ánimam meam in vitam aetérnam. Amen.

Et sumit Corpus reverenter.

Deinde, omissis omnibus, quae dici solent ante sumptionem Sanguinis, immediate particulam Hostiae cum vino reverenter sumit de calice. Et more solito facta ablutione digitorum, et sumpta purificatione, in medio Altaris inclinatus, manibus junctis dicit :

Quod ore súmpsimus Dómine, pura mente capiámus : et de múnere temporáli fiat nobis remédium sempitérnum.

Non dicitur Corpus tuum Dómine, nec Postcommunio, nec Pláceat tibi, nec datur benedictio : sed facta reverentia Altari, Sacerdos cum ministris discedit : et dicuntur Vesperae sine cantu : et denudatur Altare.

Sabbato Sancto.

Statio ad S. Joannem in Laterano.

HOra competenti cooperiuntur Altaria, et dicuntur Horae, candelis Altaris exstinctis usque ad principium Missae. Interim excutitur ignis de lapide foris Ecclesiam, et ex eo accenduntur carbones.

Dicta Nona, Sacerdos indutus amictu, alba, cingulo, stola, et pluviali violaceo, vel sine casula, adstantibus sibi ministris cum Cruce, aqua benedicta, et incenso, ante portam Ecclesiae, si commode potest, vel in ipso aditu Ecclesiae benedicit novum ignem, dicens :

℣. Dóminus vobíscum. ℟. Et cum spíritu tuo.

Orémus. **Oratio.**

DEus, qui per Fílium tuum, angulárem scílicet lápidem, claritátis tuae ignem fidélibus contulísti : prodúctum e sílice, nostris profutúrum úsibus, novum hunc ignem sanctí✠fica : et concéde nobis, ita per haec festa Paschália coeléstibus desidériis inflammári; ut ad perpétuae claritátis, puris méntibus, valeámus festa pertíngere. Per eúmdem Christum Dóminum nostrum.

℟. Amen.

Orémus.

DOmine Deus, Pater omnípotens, lumen indefíciens, qui es cónditor ómnium lúminum : béne✠dic hoc lumen, quod a te sanctificátum atque benedíctum est, qui illuminásti omnem mundum : ut ab eo lúmine accendámur, atque illuminémur igne claritátis tuae : et sicut illuminásti Móysen exeúntem de Ægypto, ita illúmines corda et sensus nostros; ut ad vitam, et lucem aetérnam perveníre mereámur. Per Christum Dóminum nostrum.

℟. Amen.

Orémus.

DOmine sancte, Pater omnípotens, aetérne Deus : benedicéntibus nobis hunc ignem in nómine tuo, et unigéniti Fílii tui Dei ac Dómini nostri Jesu Christi, et Spíritus sancti, cooperári dignéris; et ádjuva nos contra igníta tela inimíci, et illústra grátia coelésti. Qui vivis et regnas cum eódem Unigénito tuo, et Spíritu sancto, Deus : per ómnia saecula saeculórum. ℟. Amen.

Deinde benedicit quinque grana incensi ponenda in Cereo, dicens absolute hanc Orationem.

VEniat, quaesumus omnípotens Deus, super hoc incénsum larga tuae bene✠dictiónis infúsio : et hunc noctúrnum splendórem invisíbilis regenerátor accénde; ut non solum sacrifícium, quod hac nocte litátum est, arcána lúminis tui admixtióne refúlgeat; sed in quocúmque loco ex hujus

sanctificatiónis mystério áliquid fúerit deportátum, expúlsa diabólicae fraudis nequítia, virtus tuae majestátis assístat. Per Christum Dóminum nostrum.

℟. Amen.

℣ Dum benedicit grana incensi, Acolythus assumens de carbonibus benedictis ponit in thuribulo : et finita Oratione supradicta, Sacerdos de navicula ponit incensum in thuribulo, benedicens illud more solito : deinde praedicta grana incensi, et ignem ter aspergit aqua benedicta, dicens : Aspérges me Dómine, sine cantu, et sine Psalmo, et ter adolet incenso.

Interim omnia luminaria Ecclesiae exstinguuntur, ut de igne benedicto postmodum accendantur. Tum Diaconus indutus dalmatica albi coloris, accipit arundinem cum tribus candelis in summitate illius, triangulo distinctis. Praecedit Thuriferarius cum Acolytho deferente in vase quinque grana incensi : sequitur Subdiaconus cum Cruce, et Clerus per ordinem : deinde Diaconus cum arundine, post eum Celebrans. Cum Diaconus ingressus est Ecclesiam, inclinat arundinem, et Acolythus deferens candelam accensam de novo igne, accendit unam ex illis tribus candelis desuper positis : et Diaconus elevans arundinem, genuflectit, similiter et omnes alii cum eo, praeter Subdiaconum Crucem ferentem, et cantat solus :

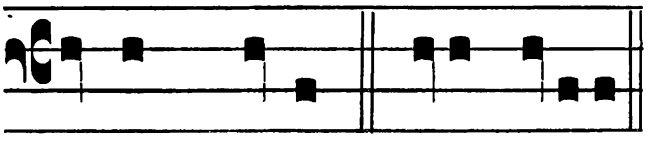

Lumen Christi. ℟. De-o grá-ti-as.

Et procedens ad medium Ecclesiae, ibi accenditur alia candela : et iterum genuflexus, ut supra, altius cantat :

Lumen Christi. ℟. Deo grátias.

Tertio procedit ante Altare, ubi accenditur tertia candela : et rursum genuflexus, ut prius, adhuc altius dicit :

Lumen Christi. ℟. Deo grátias.

Deinde Celebrans ascendit ad Altare in cornu Epistolae, et Diaconus dat arundinem uni Acolytho : et accipiens librum, petit a Celebrante benedictionem, ut fit ad Evangelium, Sacerdote dicente :

Dóminus sit in corde tuo, et in lábiis tuis : ut digne et competénter annúnties suum Paschále praecónium : In nómine Patris, et Fílii, ✠ et Spíritus sancti. Amen.

Postea vadit ad pulpitum, et ponit super eo librum, et incensat. A dextris Diaconi stent Subdiaconus cum Cruce, et Thuriferarius : a sinistris duo Acolythi, ille qui tenet arundinem, et alius tenens in vase quinque grana incensi benedicti figenda in Cereo. Tunc, surgentibus omnibus, et stantibus, ut fit ad Evangelium, Diaconus cantat :

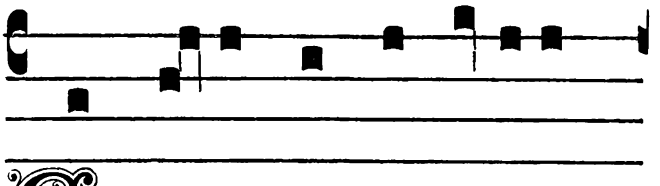

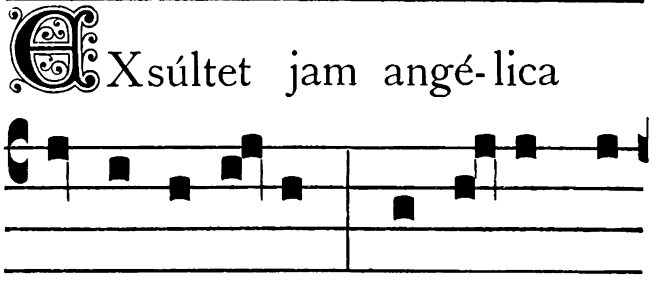

Exsúltet jam angé-lica

turba coeló-rum : exsúltent di-

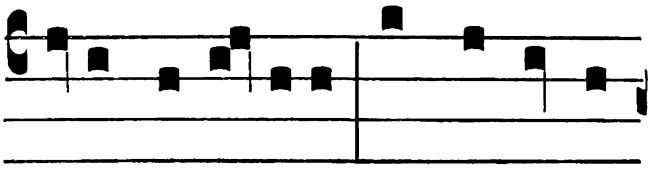

vína mysté- ri- a : et pro tanti

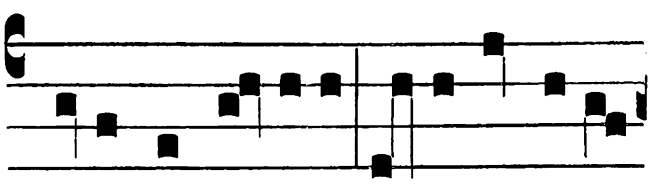

Regis victó- ri-a, tu-ba ínsonet

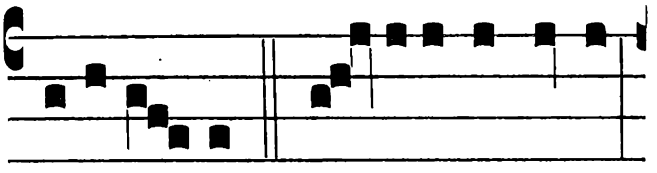

salutá- ris. Gáu-de-at et tellus

tantis irra-di-á-ta fulgó-ribus :

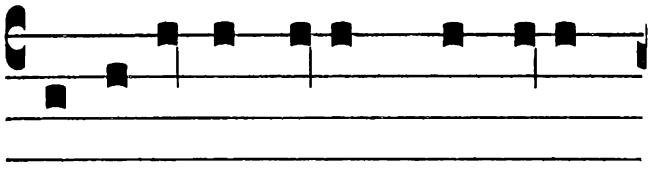

et aetérni Regis splendóre

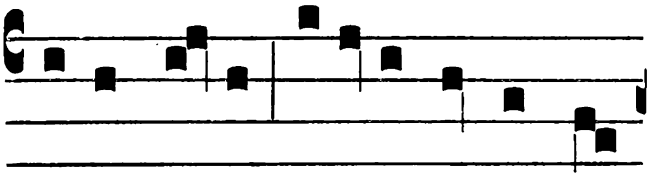

il-lustrá-ta, to-tí-us orbis se

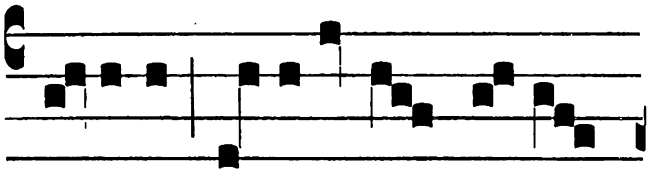

sénti-at amisísse ca- lí-

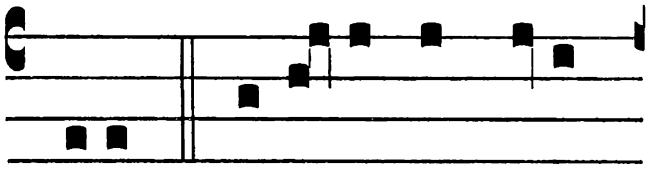

ginem. Laeté- tur et mater

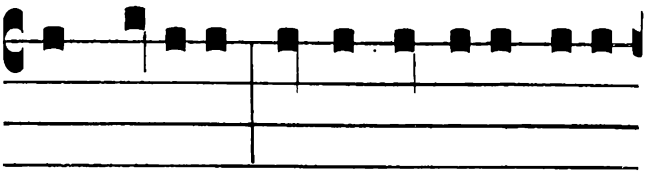

Ecclé-si-a, tanti lúminis ador-

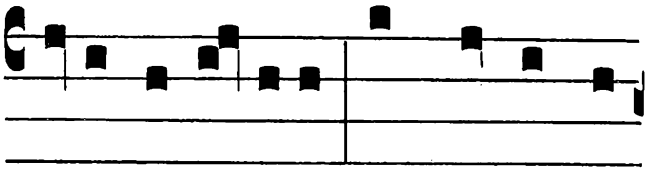

náta fulgó-ribus : et magnis po-

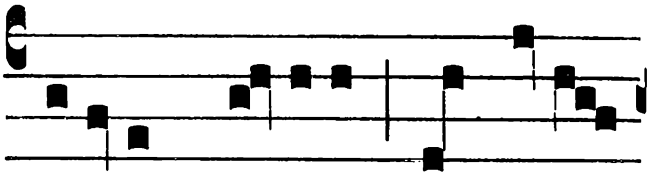

pulórum vó-cibus haec aula

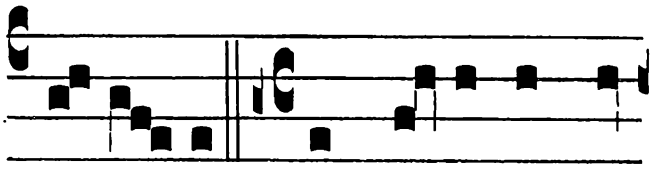

re-súl- tet. Quaprópter adstán-

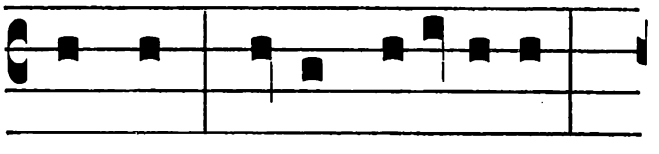

tes vos, fratres caríssimi,

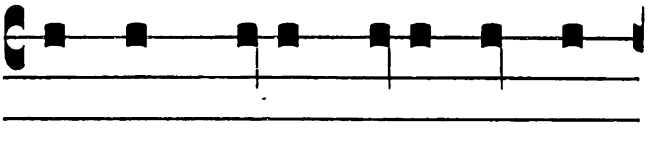

ad tam miram hujus sancti

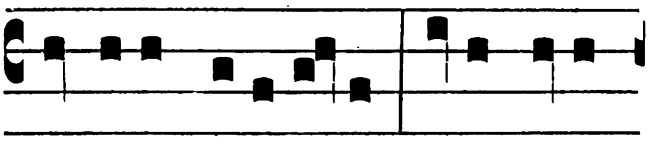

lúminis clari-tá- tem, una mecum,

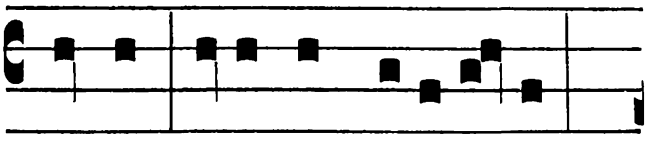

quaeso, De- i omnipoténtis

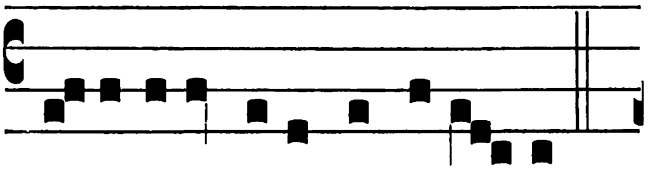

mi- se-ricórdi- am invocá- te.

Ut qui me non me- is mé-ri-tis

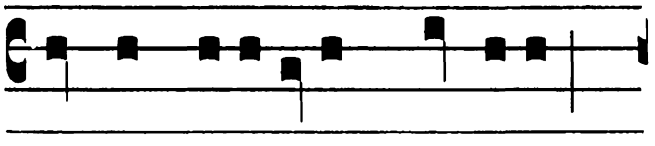

intra Levi-tárum númerum

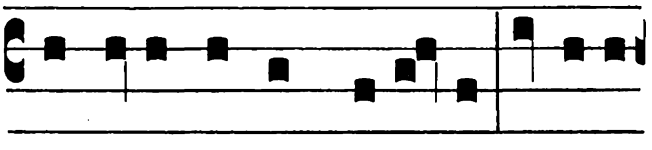

dignátus est aggregá-re: lúminis

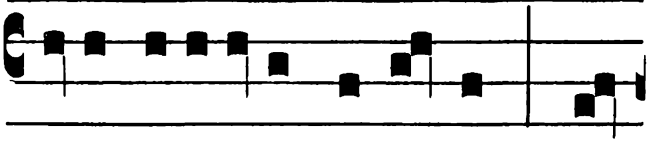

su- i clari-tátem infúndens, Cé-

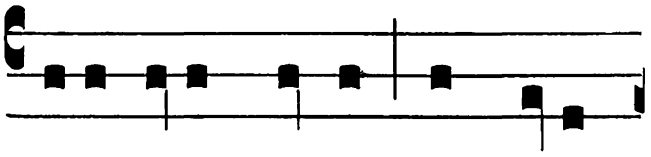

re- i hujus laudem implére

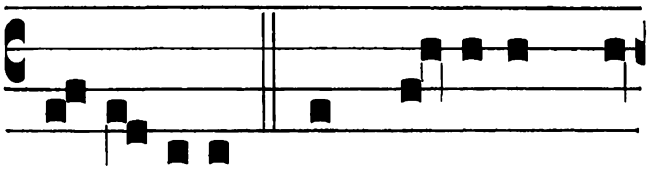

per-fí- ci- at. Per Dóminum no-

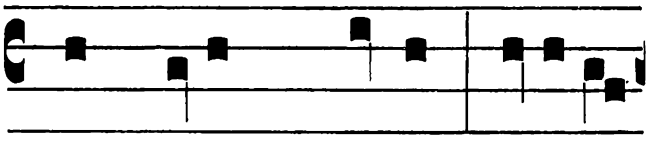

strum Jesum Christum Fí-li- um

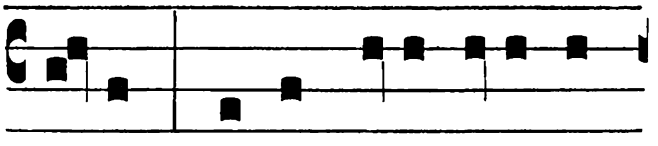

su- um: qui cum e-o vivit et

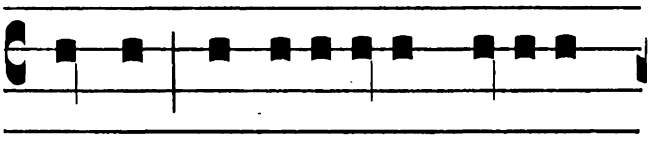

regnat in unitáte Spí-ritus

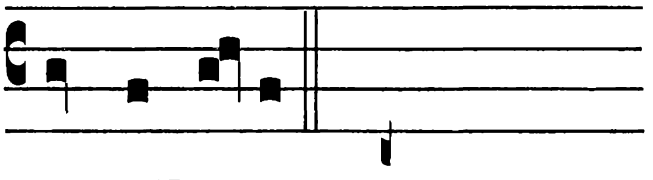

sancti De- us.

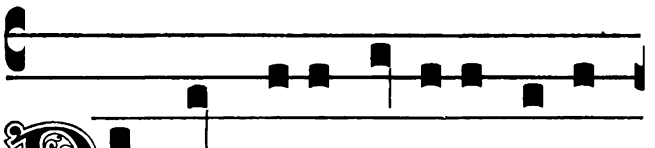

PEr ómni- a saecula saecu-

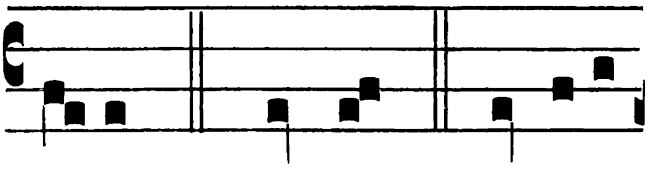

ló- rum. ℟. Amen. ℣. Dóminus

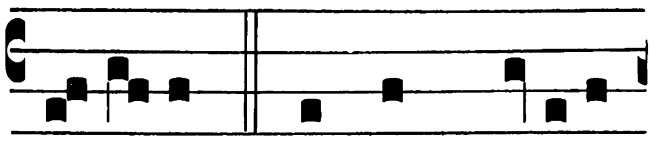

vo-bíscum. ℟. Et cum spí-ritu

tu-o. ℣. Sursum corda. ℟. Habé-

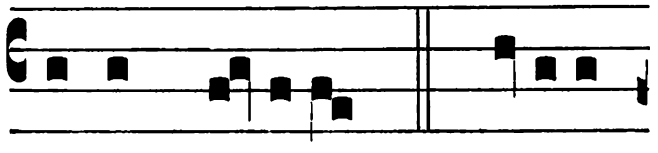

mus ad Dóminum. ℣. Grá-ti-as

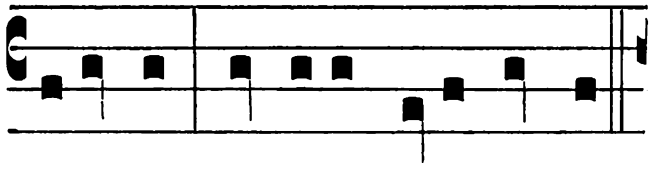

agámus Dómino De-o nostro.

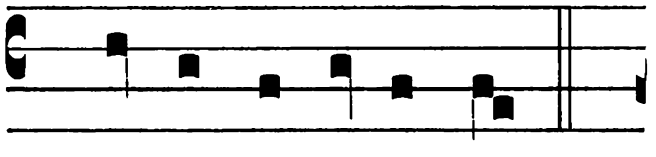

℟. Dignum et justum est.

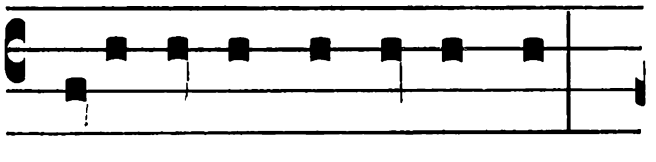

Vere dignum et justum est,

invi-síbi-lem De-um Patrem

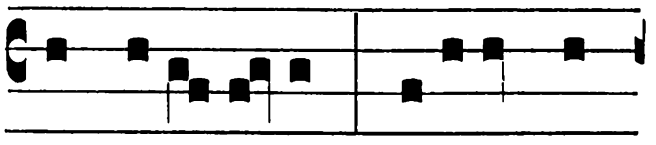

omnipo- ténitem, Fi-li-úmque

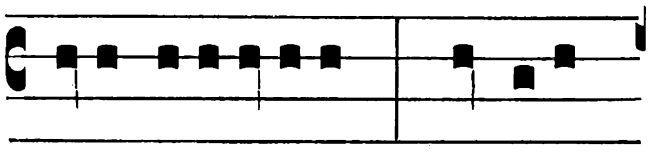

ejus unigénitum, Dóminum

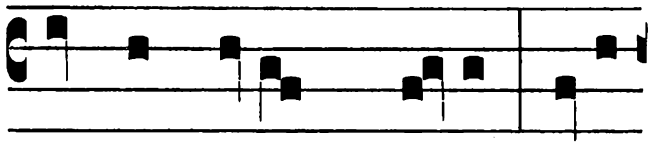

nostrum Jesum Christum, toto

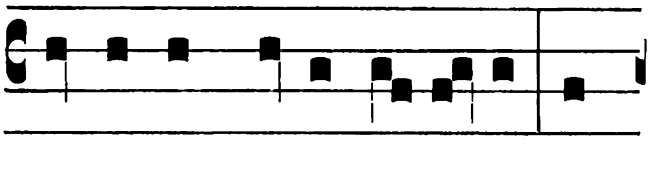

cordis ac mentis affé-ctu, et

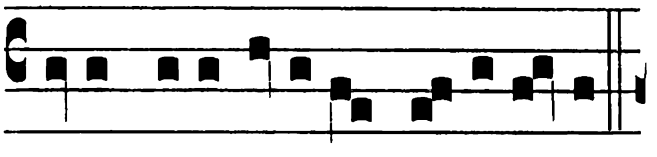

vocis ministé-ri- o personá-re.

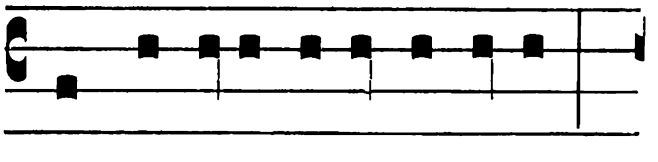

Qui pro nobis aetérno Patri,

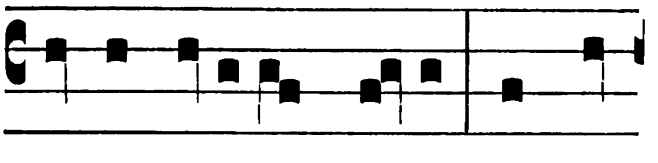

Adae débi-tum solvit : et vé-

teris pi-ácu-li cauti- ó-nem pi-o

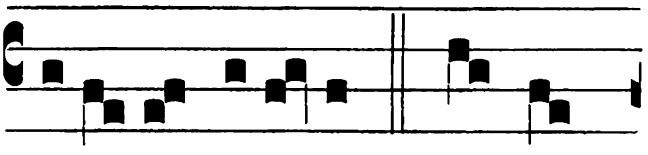

cru-ó- re de-térsit. Haec sunt

enim festa Paschá- li- a, in

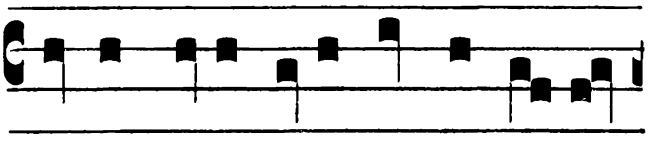

quibus verus ille Agnus oc-cí-

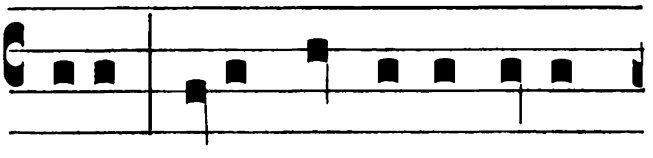

ditur, cujus sánguine postes

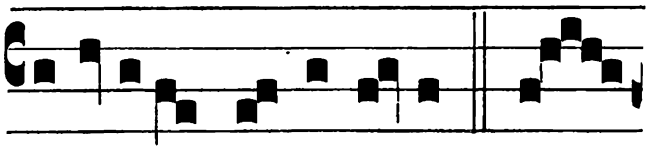

fidé-li-um consecrántur. Haec

nox est, in qua primum patres

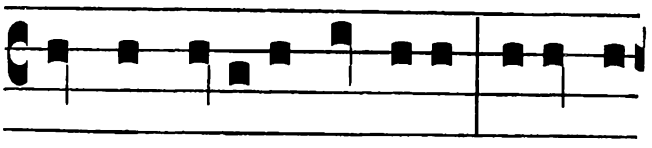

nostros fí-li- os Isra- ël edúctos

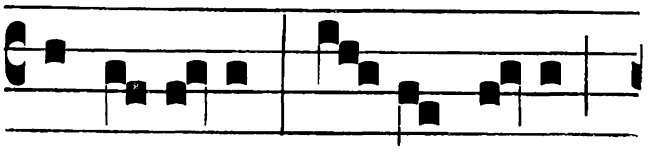

de Ægypto, Ma- re rubrum

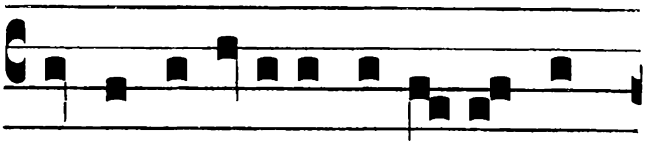

sicco vestígi- o transí- re fe-

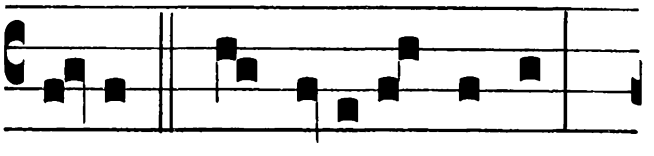

cí-sti. Haec í-gitur nox est,

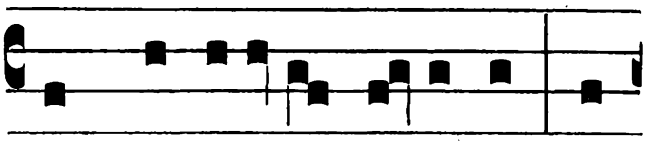

quae peccatórum té-nebras, co-

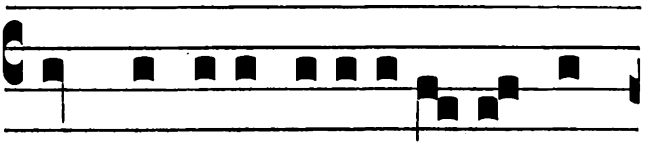

lúmnae illumina-ti-ó- ne pur-

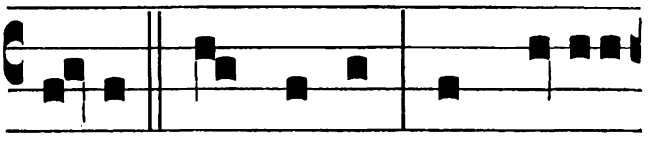

gá- vit. Haec nox est, quae hódi-e

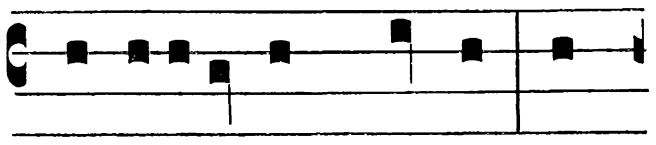

per univérsum mundum, in

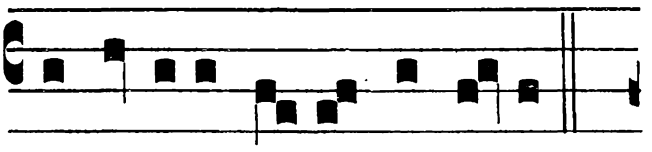

ab ínferis vi-ctor ascéndit.

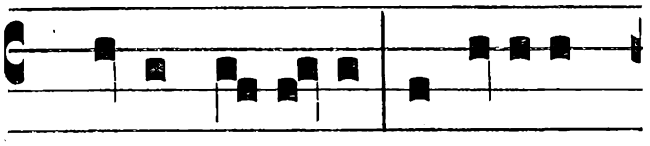

Christo credéntes, a ví-ti- is

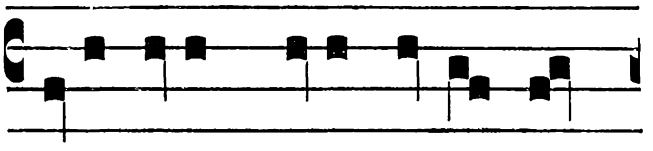

Nihil enim nobis nasci pró-

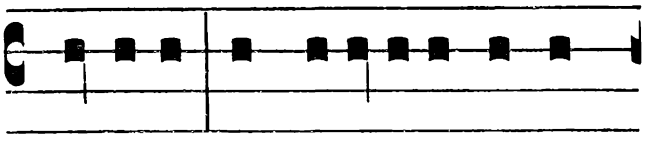

saecu-li, et ca-lígine pecca-

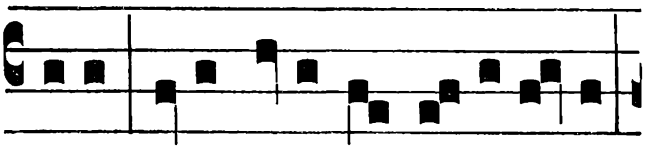

fu-it, ni-si rédimi pro-fu- ísset.

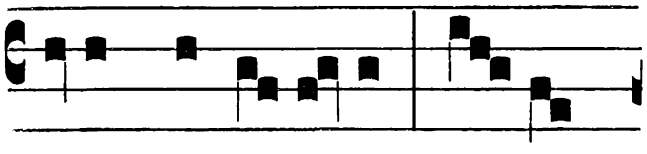

tórum segre- gá- tos, red-dit

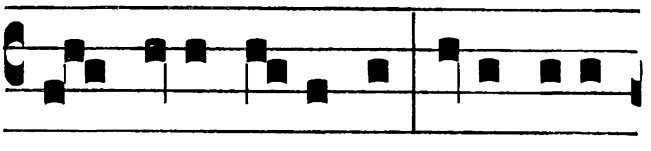

O mira cir-ca nos tuae pi-e-

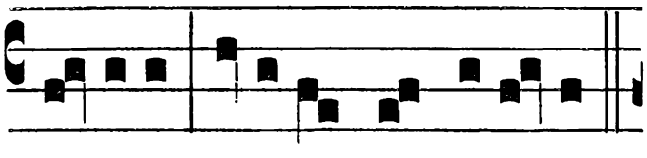

grá- ti-ae, sóci- at sancti-tá- ti.

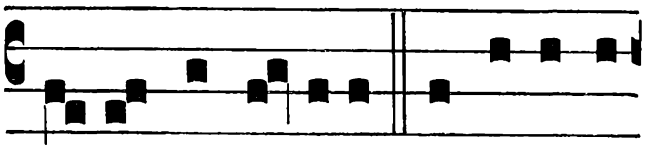

tá- tis digná- ti-o! O inaesti-

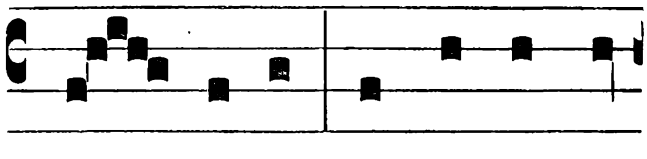

Haec nox est, in qua destrú-

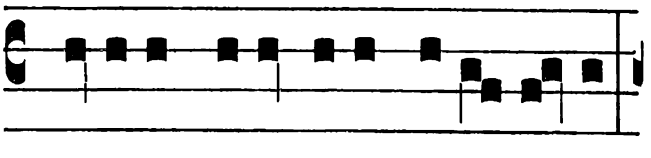

mábi-lis di-lécti-o ca-ri- tá- tis :

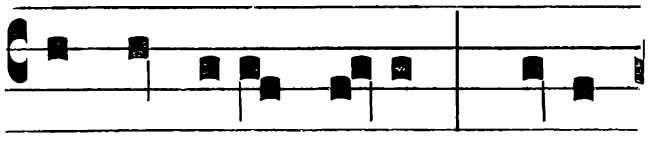

ctis víncu-lis mor-tis, Christus

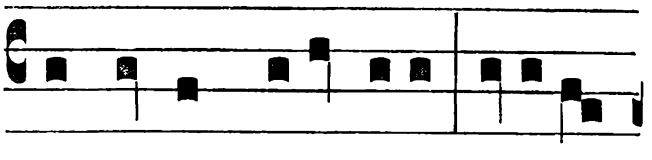

ut servum redímeres, Fí-li- um

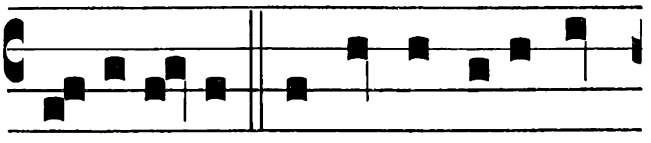

tra-didí-sti! O certe necessá-

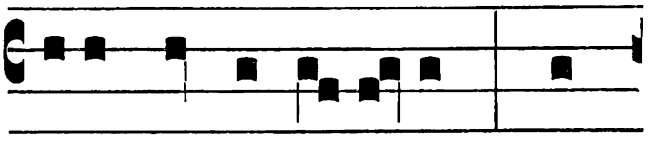

ri-um Adae peccá-tum, quod

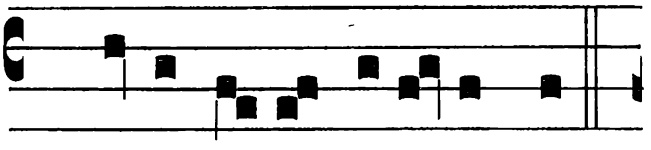

Christi mor-te de-lé-tum est!

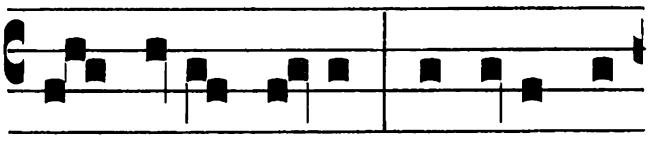

O fe-lix culpa, quae talem ac

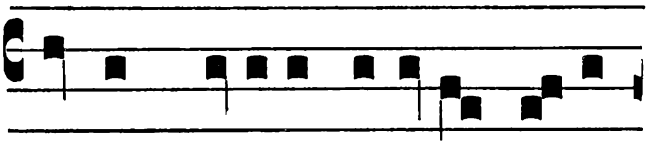

tantum méru- it habére Re-dem-

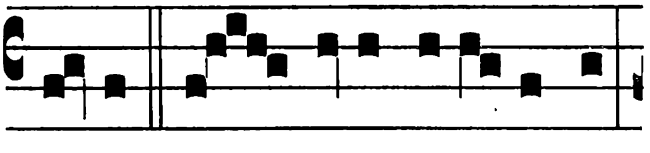

ptó-rem! O vere be-á- ta nox,

quae so-la méru- it scire tempus

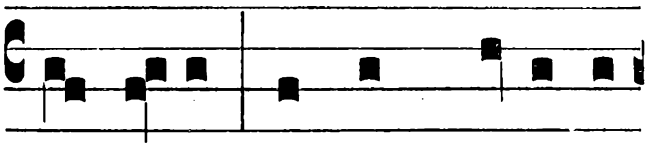

et ho-ram, in qua Christus ab

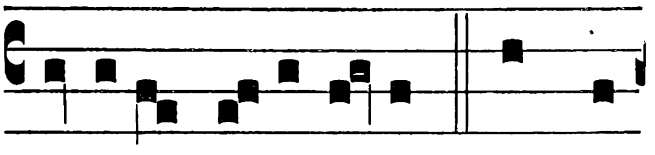

ínfe-ris re-surré-xit! Haec nox

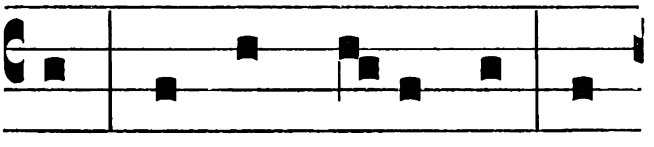

est, de qua scriptum est : Et

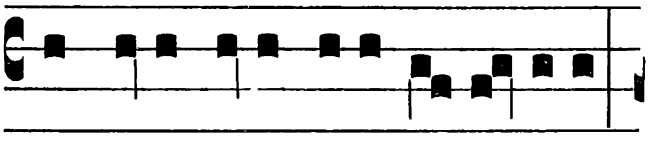

nox sicut di-es illumi-ná-bitur :

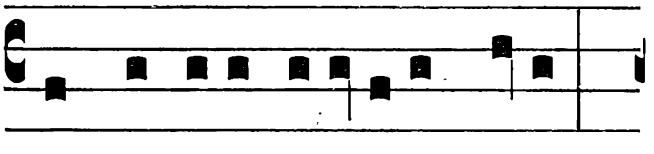

Et nox illuminá-ti-o me-a

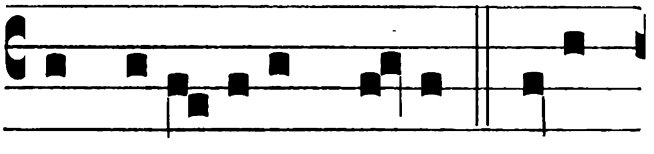

in de-lí- ci- is me- is. Hujus

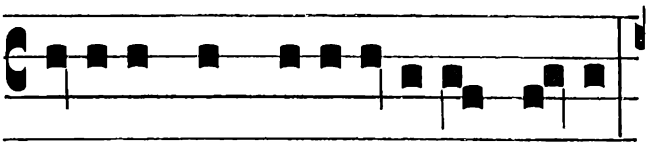

ígitur sancti- ficá-ti-o noctis,

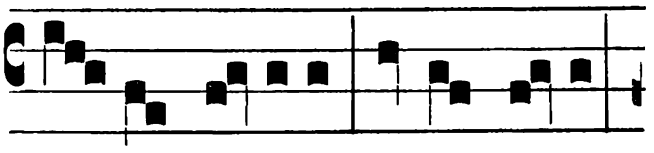

fu- gat scé- lera, culpas la-vat :

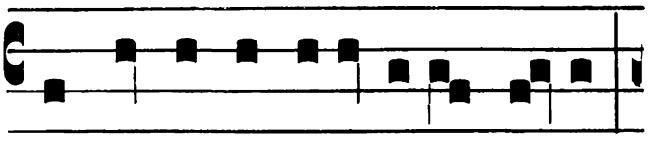

et reddit innocénti- am lapsis,

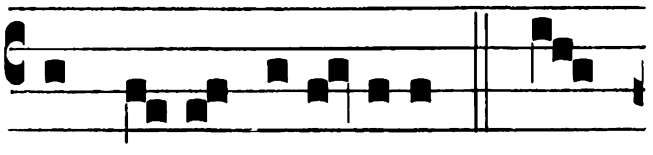

et moestis lae-tí- ti- am. Fu-

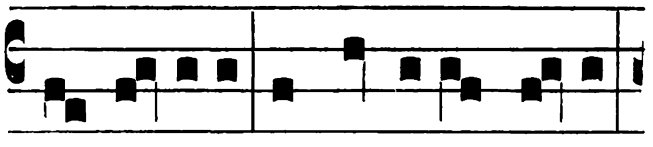

gat ó-di- a, concórdi- am pa-rat,

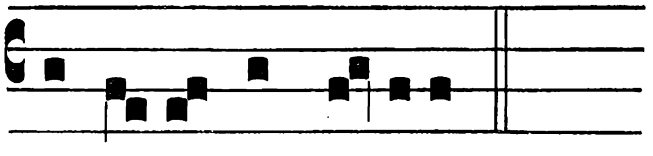

et curvat impé- ri- a.

Hic Diaconus infigit quinque grana incensi benedicti in Cereo in modum Crucis, hoc ordine :

1
4 2 5
3

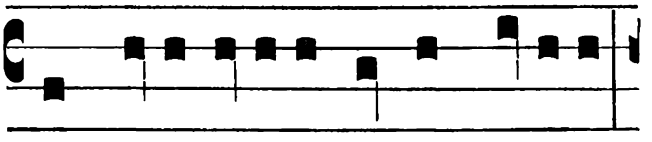

In hujus ígi-tur noctis grá-ti- a,

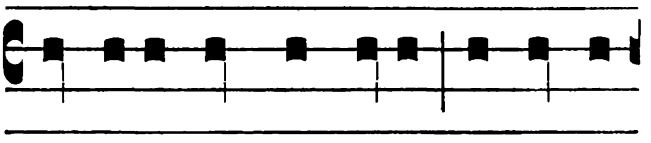

súscipe sancte Pater, incénsi

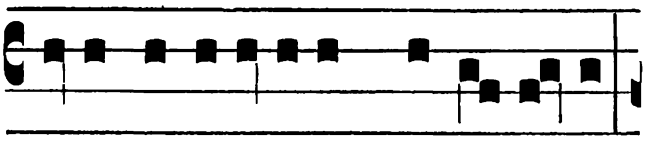

hujus sacri-fí-ci- um vespertí-num:

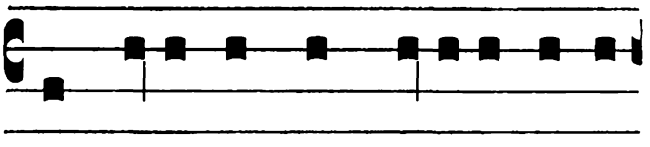

quod tibi in hac Cére- i obla-

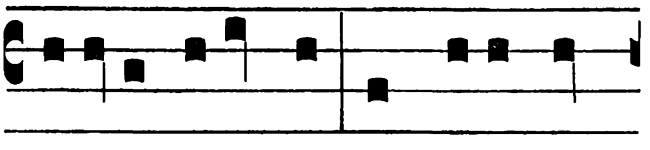

ti- óne solémni, per ministró-

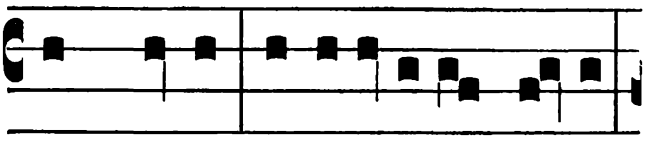

rum manus de opéribus apum,

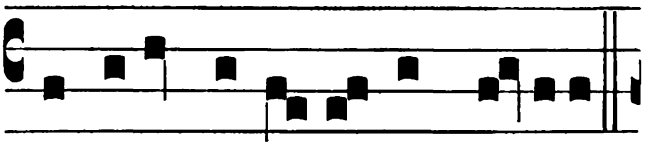

sacrosáncta reddit Ecclé- si- a.

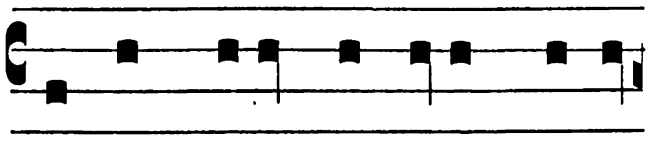

Sed jam colúmnae hujus praecó-

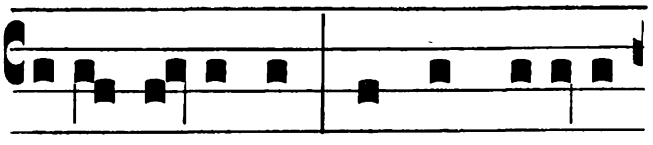

ni- a nó- vimus, quam in honórem

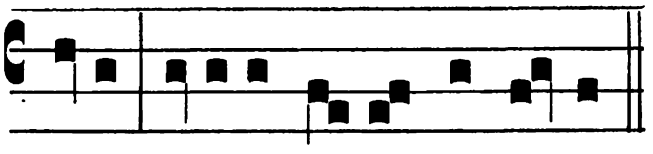

De- i rú-ti-lans ignis accéndit.

Hic Diaconus accendit Cereum cum una e tribus candelis in arundine positis.

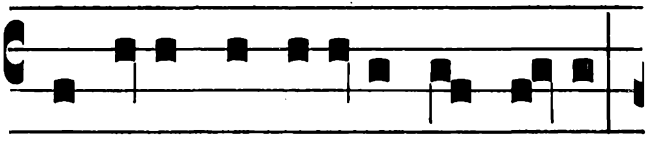

Qui licet sit divísus in partes,

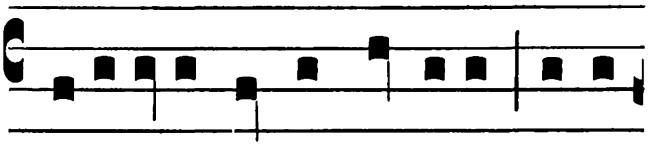

mutu- á-ti tamen lúminis detri-

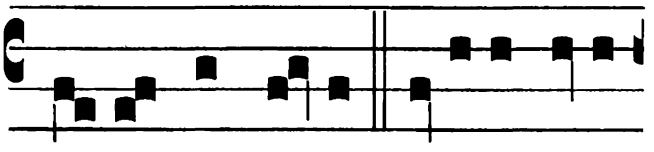

mén-ta non novit. Alitur enim

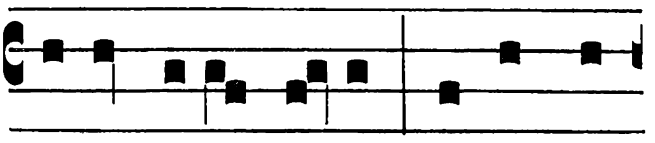

liquántibus ce- ris, quas in sub-

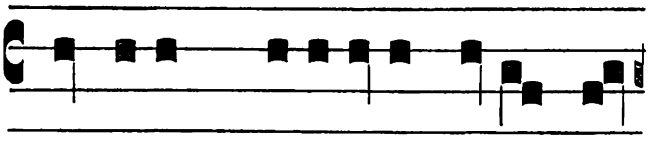

stánti- am pre-ti- ósae hujus lám-

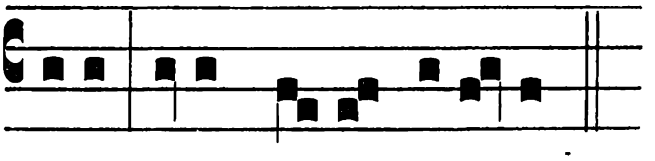

padis, apis ma- ter edú- xit.

Hic accenduntur lampades.

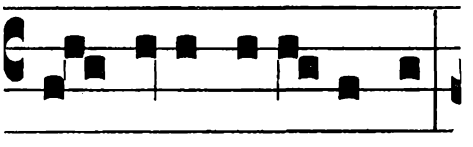

O vere be- á- ta nox,

quae exspo-li- ávit Ægypti- os,

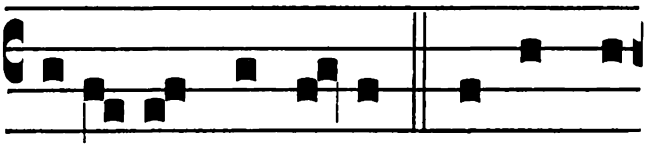

di-tá- vit Hebrae- os! Nox, in qua

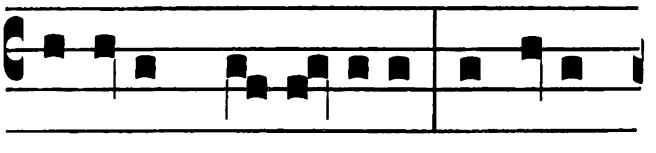

terrénis coe-lé-sti- a, humánis

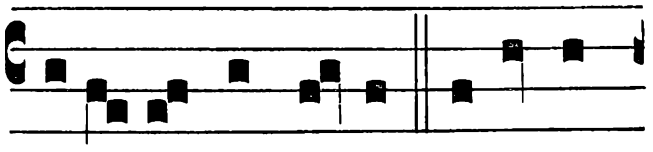

diví- na jungúntur. Orámus

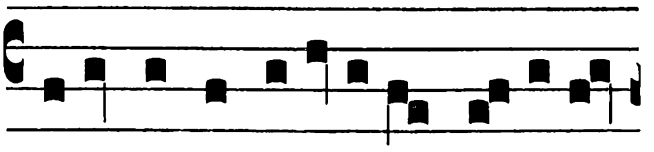

supérnis luminá-ribus misce-á-

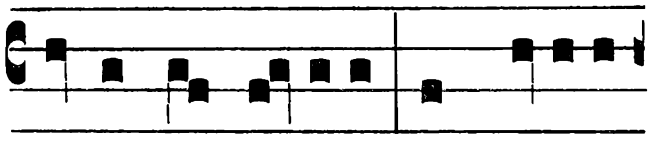

ergo te, Dómine : ut Cére-us

tur. Flammas e-jus lúcifer

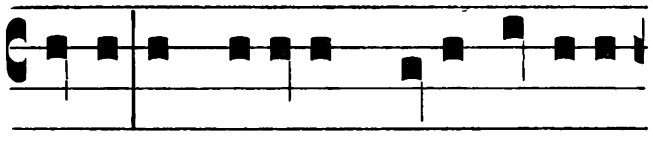

iste in honórem tu- i nóminis

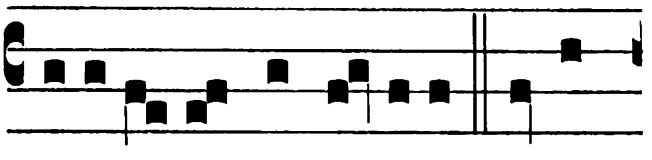

matu-tí-nus invé-ni-at. Ille,

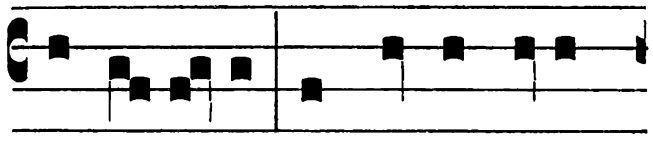

consecrá- tus, ad noctis hujus

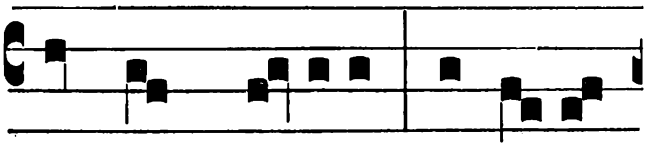

inquam, lú- cifer, qui nescit

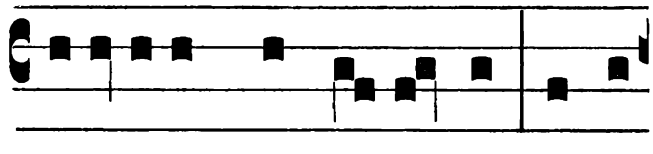

ca-líginem destru- éndam, inde-

occá-sum. Ille, qui regréssus

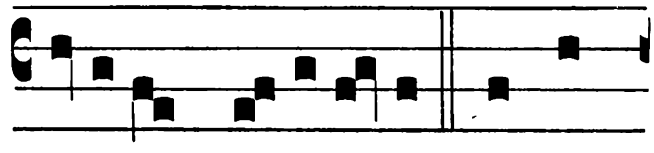

fí-ci- ens persevé-ret. Et in

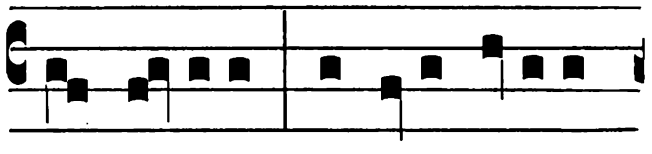

ab ínfe-ris, humáno géneri

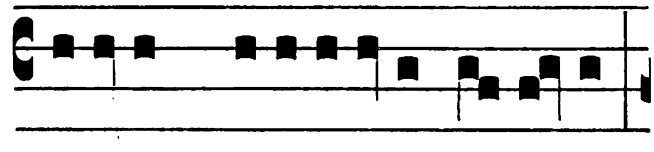

odórem su-avi-tátis accéptus,

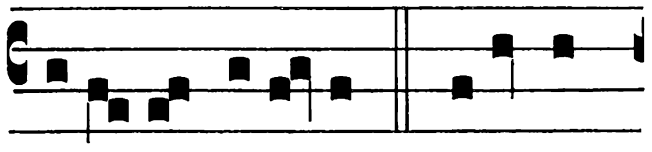

seré- nus illú-xit. Precámur

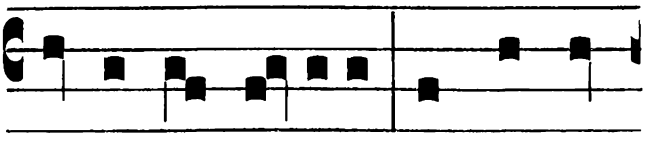

ergo te, Dómine : ut nos fá-

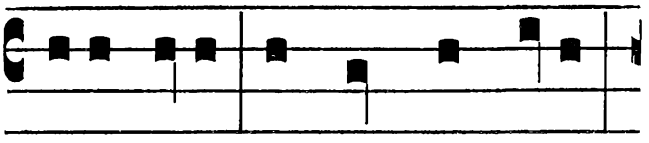

mulos tu-os, omnémque clerum,

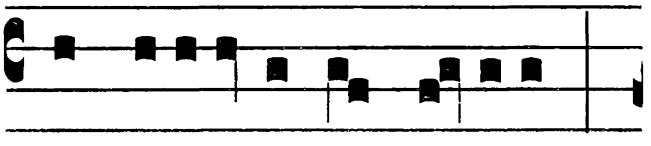

et devo-tíssimum pó-pulum :

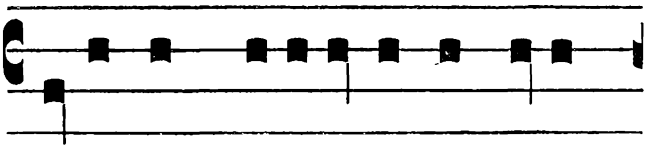

una cum be-a-tíssimo Papa

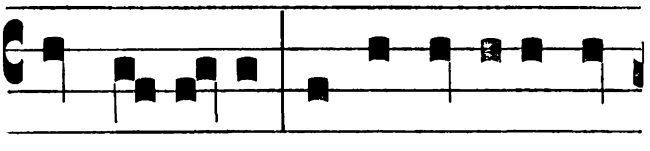

nostro N. et Antístite no-

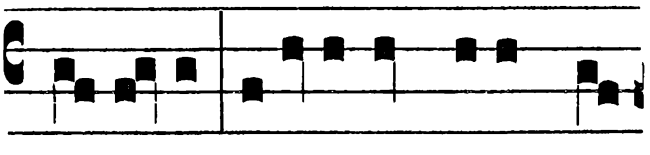

stro N. qui-éte témporum con-

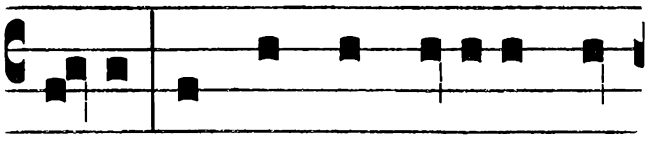

céssa, in his Paschá-libus gáu-

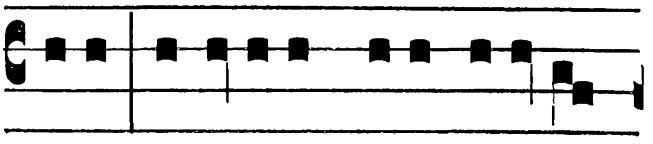

di- is, assídu-a prote-cti-óne

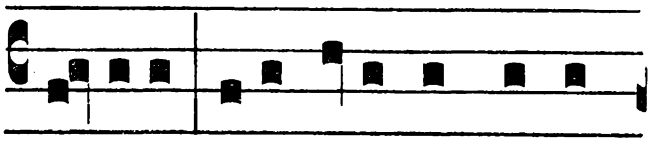

ré-gere, gubernáre, et conser-

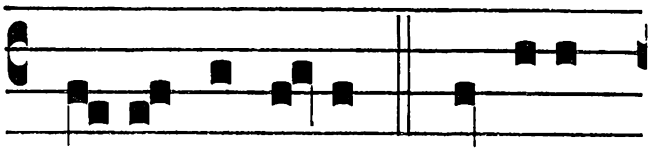

vá- re digné- ris. Réspice

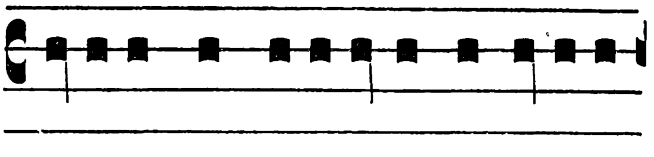

é-ti- am ad devotíssimum*

Si non est coronatus, dicatur : * eléctum Imperatórem.

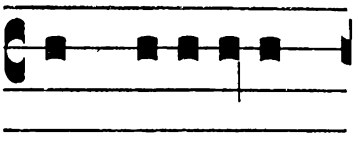

Impera-tórem

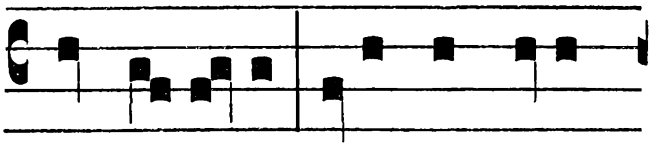

nostrum N. cujus tu De-us

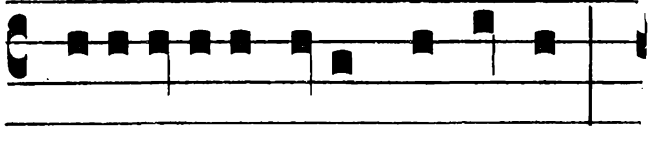

desidé-ri- i vota praenóscens,

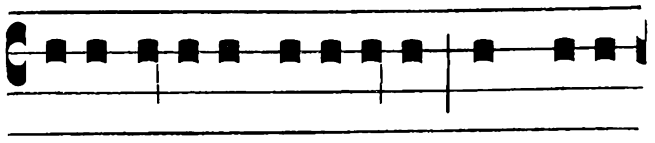

ineffábi-li pi- etá-tis, et mise-

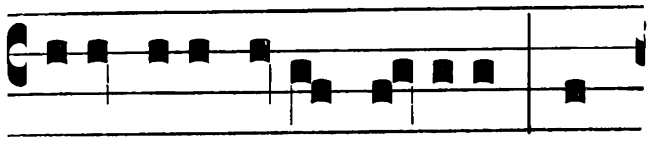

ricórdi-ae tu-ae mú-nere, tran-

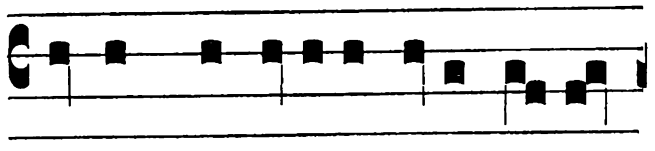

quíllum perpétu-ae pacis accóm-

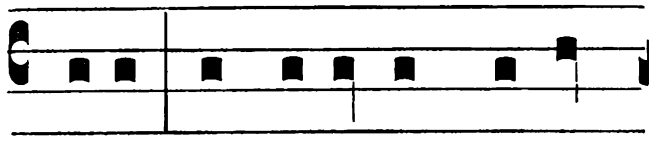

moda : et coeléstem victó-

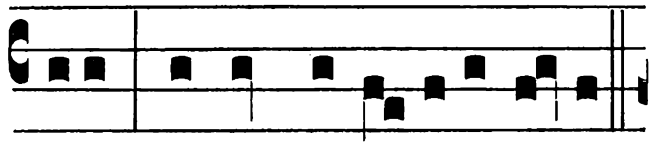

ri-am cum omni pó-pulo su- o.

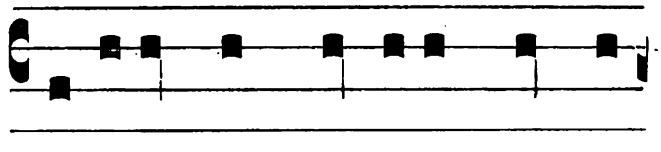

Per e-úmdem Dóminum nostrum

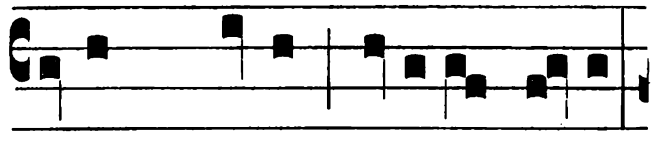

Jesum Christum Fí-li-um tu- um:

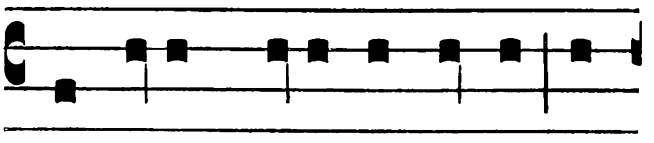

Qui tecum vivit et regnat in

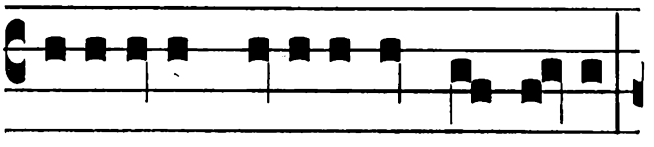

uni-táte Spí-ritus sancti De- us :

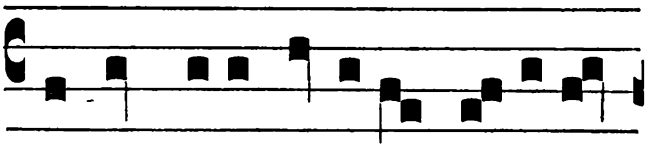

per ómni- a saecu-la saeculó-

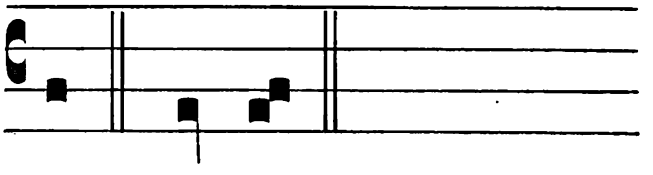

rum. ℟. Amen.

℣ Completa benedictione Cerei, Diaconus, depositis albis, sumit violacea paramenta, et vadit ad Celebrantem : qui exuitur pluviali, et sumit manipulum et casulam violacei coloris. Postea leguntur Prophetiae sine titulo, nec in earum fine respondetur Deo grátias, et Celebrans legit eas submissa voce ad Altare in cornu Epistolae. In fine Prophetiarum dicuntur Orationes modo subscripto. Ante, vel interim dum Prophetiae leguntur, Presbyteri catechizent catechumenos baptizandos, et praeparent ad baptismum.

Prophetia j. Gen. 1 et 2.

IN princípio creávit Deus coelum, et terram. Terra autem erat inánis et vácua; et ténebrae erant super fáciem abyssi : et Spí-

ritus Dei ferebátur super aquas. Dixítque Deus : Fiat lux. Et facta est lux. Et vidit Deus lucem quod esset bona : et divísit lucem a ténebris. Appellavítque lucem Diem, et ténebras Noctem : factúmque est véspere et mane, dies unus. Dixit quoque Deus : Fiat firmaméntum in médio aquárum : et dívidat aquas ab aquis. Et fecit Deus firmaméntum, divisítque aquas, quae erant sub firmaménto, ab his, quae erant super firmaméntum. Et factum est ita. Vocavítque Deus firmaméntum, Coelum : et factum est véspere et mane, dies secúndus. Dixit vero Deus : Congregéntur aquae, quae sub coelo sunt, in locum unum : et appáreat árida. Et factum est ita. Et vocávit Deus áridam, Terram, congregationésque aquárum appellávit Mária. Et vidit Deus quod esset bonum. Et ait : Gérminet terra herbam viréntem, et faciéntem semen, et lignum pomíferum fáciens fructum juxta genus suum, cujus semen in semetípso sit super terram. Et factum est ita. Et prótulit terra herbam viréntem, et faciéntem semen juxta genus suum, lignúmque fáciens fructum, et habens unumquódque seméntem secúndum spéciem suam. Et vidit Deus quod esset bonum. Et factum est véspere et mane, dies tértius. Dixit autem Deus : Fiant luminária in firmaménto coeli, et dívidant diem ac noctem, et sint in signa et témpora, et dies et annos : ut lúceant in firmaménto coeli, et illúminent terram. Et factum est ita. Fecítque Deus duo luminária magna : lumináre majus, ut praeésset diéi : et lumináre minus, ut praeésset nocti : et stellas. Et pósuit eas in firmaménto coeli, ut lucérent super terram, et praeéssent diei ac nocti, et dividerent lucem ac ténebras. Et vidit Deus quod esset bonum. Et factum est véspere et mane, dies quartus. Dixit étiam Deus : Prodúcant aquae réptile ánimae viéntis, et volátile super terram sub firmaménto coeli. Creavítque Deus cete grándia, et omnem ánimam vivéntem atque motábilem, quam produxerant aquae in spécies suas, et omne volátile secúndum genus suum. Et vidit Deus quod esset bonum. Benedixítque eis, dicens : Créscite, et multiplicámini, et repléte aquas maris : avésque multiplicéntur super terram. Et factum est véspere et mane, dies quintus. Dixit quoque Deus : Prodúcat terra ánimam vivéntem in génere suo, juménta, et reptília, et béstias terrae secúndum spécies suas. Factúmque est ita. Et fecit Deus béstias terrae juxta spécies suas, et juménta, et omne réptile terrae in génere suo. Et vidit Deus quod esset bonum, et ait : Faciámus hóminem ad imáginem, et similitúdinem nostram : et praesit píscibus maris, et volatílibus coeli, et béstiis, universaeque terrae, omníque réptili, quod mové-

tur in terra. Et creávit Deus hóminem ad imáginem suam : ad imáginem Dei creávit illum, másculum et féminam creávit eos. Benedixítque illis Deus, et ait : Créscite et multiplicámini, et repléte terram, et subjícite eam, et dominámini píscibus maris, et volatílibus coeli, et univérsis animántibus, quae movéntur super terram. Dixítque Deus : Ecce dedi vobis omnem herbam afferéntem semen super terram, et univérsa ligna quae habent in semetípsis seméntem géneris sui, ut sint vobis in escam : et cunctis animántibus terrae, omníque vólucri coeli, et univérsis quae movéntur in terra, et in quibus est ánima vivens, ut hábeant ad vescéndum. Et factum est ita. Vidítque Deus cuncta quae fécerat : et erant valde bona. Et factum est véspere et mane, dies sextus. Igitur perfécti sunt coeli et terra, et omnis ornátus eórum. Complevítque Deus die séptimo opus suum quod fécerat : et requiévit die séptimo ab univérso ópere quod patrárat.

Qua completa, Sacerdos dicit : Orémus. Diaconus : Flectámus génua, et Subdiaconus : Leváte.

Oratio.

DEus, qui mirabíliter creásti hóminem, et mirabílius redemísti : da nobis, quaesumus, contra oblectaménta peccáti, mentis ratióne persístere; ut mereámur ad aetérna gáudia pervenire. Per Dóminum.

Prophetia ij. Gen. 5. 6. 7 et 8.

NOë vero cum quingentórum esset annórum, génuit Sem, Cham, et Japheth. Cumque coepíssent hómines multiplicári super terram, et fílias procreássent, vidéntes fílii Dei fílias hóminum quod essent pulchrae, accepérunt sibi uxóres ex ómnibus, quas elégerant. Dixítque Deus : Non permanébit spíritus meus in hómine in aetérnum, quia caro est : erúntque dies illíus centum vigínti annórum. Gigántes autem erant super terram in diébus illis. Postquam enim ingréssi sunt fílii Dei ad fílias hóminum, illaeque genuérunt, isti sunt poténtes a saeculo viri famósi. Videns autem Deus quod multa malítia hóminum esset in terra, et cuncta cogitátio cordis inténta esset ad malum omni témpore, poenítuit eum quod hóminem fecísset in terra. Et tactus dolóre cordis intrínsecus : Delébo, inquit, hóminem, quem creávi, a fácie terrae, ab hómine usque ad animántia, a réptili usque ad vólucres coeli : poenitet enim me fecísse eos. Noë vero invénit grátiam coram Dómino. Haec sunt generatiónes Noë : Noë vir justus atque perfectus fuit in generatiónibus suis, cum Deo ambulávit. Et génuit tres fílios, Sem, Cham, et Japheth. Corrúpta est autem terra coram Deo, et repléta est iniquitáte. Cumque vidísset Deus terram esse corrúptam (omnis quippe caro corrúperat viam suam super

terram), dixit ad Noë : Finis univérsae carnis venit coram me : repléta est terra iniquitáte a fácie eórum, et ego dispérdam eos cum terra. Fac tibi arcam de lignis laevigátis : mansiúnculas in arca fácies, et bitúmine línies intrínsecus, et extrínsecus. Et sic fácies eam : Trecentórum cubitórum erit longitúdo arcae, quinquagínta cubitórum latitúdo, et trigínta cubitórum altitúdo illíus. Fenéstram in arca fácies, et in cúbito consummábis summitátem ejus : óstium autem arcae pones ex látere : deórsum coenácula, et trístega fácies in ea. Ecce ego addúcam aquas dilúvii super terram, ut interfíciam omnem carnem, in qua spíritus vitae est subter coelum. Univérsa quae in terra sunt, consuméntur. Ponámque foedus meum tecum : et ingrediéris arcam tu et fílii tui, uxor tua, et uxóres filiórum tuórum tecum. Et ex cunctis animántibus univérsae carnis bina indúces in arcam, ut vivant tecum : masculíni sexus et femininí. De volúcribus juxta genus suum, et de juméntis in génere suo, et ex omni réptili terrae secúndum genus suum : bina de ómnibus ingrediéntur tecum, ut possint vívere. Tolles ígitur tecum ex ómnibus escis, quae mandi possunt, et comportábis apud te : et erunt tam tibi, quam illis in cibum. Fecit ígitur Noë ómnia, quae praecéperat illi Deus. Erátque sexcentórum annórum quando dilúvii aquae inundavérunt super terram. Rupti sunt omnes fontes abyssi magnae, et cataráctae coeli apértae sunt : et facta est plúvia super terram quadragínta diébus et quadragínta nóctibus. In artículo diei illíus ingréssus est Noë, et Sem, et Cham, et Japheth fílii ejus : uxor illíus, et tres uxóres filiórum ejus cum eis in arcam : ipsi et omne ánimal secúndum genus suum, univérsaque juménta in génere suo, et omne quod movétur super terram in génere suo, cunctúmque volátile secúndum genus suum. Porro arca ferebátur super aquas. Et aquae praevaluérunt nimis super terram : opertíque sunt omnes montes excélsi sub univérso coelo. Quíndecim cúbitis áltior fuit aqua super montes, quos operúerat. Consúmptaque est omnis caro quae movebátur super terram, vólucrum, animántium, bestiárum, omniúmque reptílium, quae reptant super terram. Remánsit autem solus Noë, et qui cum eo erant in arca. Obtinuerúntque aquae terram centum quinquagínta diébus. Recordátus autem Deus Noë, cunctorúmque animántium, et ómnium jumentórum, quae erant cum eo in arca, addúxit spíritum super terram, et imminútae sunt aquae. Et clausi sunt fontes abyssi, et cataráctae coeli : et prohíbitae sunt plúviae de coelo. Reversaeque sunt aquae de terra eúntes et redeúntes : et coepérunt mínui

post centum quinquagínta dies. Cumque transíssent quadragínta dies, apériens Noë fenéstram arcae, quam fécerat, dimísit corvum : qui egrediebátur, et non revertebátur, donec siccaréntur aquae super terram. Emísit quoque colúmbam post eum, ut vidéret si jam cessássent aquae super fáciem terrae. Quae cum non invenísset ubi requiésceret pes ejus, revérsa est ad eum in arcam : aquae enim erant super univérsam terram : extendítque manum, et apprehénsam íntulit in arcam. Exspectátis autem ultra septem diébus áliis, rursum dimísit colúmbam ex arca. At illa venit ad eum ad vésperam, portans ramum olívae viréntibus fóliis in ore suo. Intelléxit ergo Noë quod cessássent aquae super terram. Exspectavítque nihilóminus septem álios dies : et emísit colúmbam, quae non est revérsa ultra ad eum. Locútus est autem Deus ad Noë, dicens : Egrédere de arca, tu et uxor tua, fílii tui et uxóres filiórum tuórum tecum. Cuncta animántia, quae sunt apud te, ex omni carne, tam in volatílibus quam in béstiis et univérsis reptílibus, quae reptant super terram, educ tecum, et ingredímini super terram : créscite et multiplicámini super eam. Egréssus est ergo Noë, et fílii ejus : uxor illíus, et uxóres filiórum ejus cum eo. Sed et ómnia animántia, juménta, et reptília quae reptant super terram secúndum genus suum, egréssa sunt de arca. Ædificávit autem Noë altáre Dómino : et tollens de cunctis pecóribus et volúcribus mundis, óbtulit holocáusta super altáre. Odoratúsque est Dóminus odórem suavitátis.

Orémus. Flectámus génua. ℟. Leváte. **Oratio.**

DEus, incommutábilis virtus, et lumen aetérnum : réspice propítius ad totíus Ecclésiae tuae mirábile sacraméntum, et opus salútis humánae, perpétuae dispositiónis effectu tranquíllius operáre; totúsque mundus experiátur et vídeat, dejécta érigi, inveteráta renovári, et per ipsum redíre ómnia in íntegrum, a quo sumpsére princípium : Dóminum nostrum Jesum Christum Fílium tuum : Qui tecum vivit et regnat.

Prophetia iij. Gen. 22.

IN diébus illis : Tentávit Deus Abraham, et dixit ad eum : Abraham, Abraham. At ille respóndit : Adsum. Ait illi : Tolle fílium tuum unigénitum, quem díligis, Isaac, et vade in terram visiónis : atque ibi ófferes eum in holocáustum super unum móntium quem monstrávero tibi. Igitur Abraham de nocte consúrgens, stravit ásinum suum : ducens secum duos júvenes, et Isaac fílium suum. Cumque concidísset ligna in holocáustum, ábiit ad locum quem praecéperat ei Deus. Die autem tértio, elevátis óculis, vidit locum procul : dixítque ad púeros suos : Exspectáte hic cum

ásino : ego et puer illuc usque properántes, postquam adoravérimus, revertémur ad vos. Tulit quoque ligna holocáusti, et impósuit super Isaac fílium suum : ipse vero portábat in mánibus ignem et gládium. Cumque duo pérgerent simul, dixit Isaac patri suo : Pater mi. At ille respóndit : Quid vis fili? Ecce, inquit, ignis et ligna : ubi est víctima holocáusti? Dixit autem Abraham : Deus providébit sibi víctimam holocáusti, fili mi. Pergébant ergo páriter : et venérunt ad locum quem osténderat ei Deus, in quo aedificávit altáre, et désuper ligna compósuit : cumque alligásset Isaac fílium suum, pósuit eum in altáre super struem lignórum. Extendítque manum, et arrípuit gládium, ut immoláret fílium suum. Et ecce Angelus Dómini de coelo clamávit, dicens : Abraham, Abraham. Qui respóndit : Adsum. Dixítque ei : Non exténdas manum tuam super púerum, neque fácias illi quidquam : nunc cognóvi quod times Deum, et non pepercísti unigénito fílio tuo propter me. Levávit Abraham óculos suos, vidítque post tergum aríetem inter vepres haeréntem córnibus, quem assúmens óbtulit holocáustum pro fílio. Appellavítque nomen loci illíus, Dóminus videt. Unde usque hódie dícitur : In monte Dóminus vidébit. Vocávit autem Angelus Dómini Abraham secúndo de coelo, dicens : Per memetípsum jurávi, dicit Dóminus : quia fecísti hanc rem, et non pepercísti fílio tuo unigénito propter me : benedícam tibi, et multiplicábo semen tuum sicut stellas coeli, et velut arénam quae est in líttore maris : possidébit semen tuum portas inimicórum suórum, et benedicéntur in sémine tuo omnes gentes terrae, quia obedísti voci meae. Revérsus est Abraham ad púeros suos, abierúntque Bersabée simul, et habitávit ibi.

Orémus. Flectámus génua. ℟. Leváte. **Oratio.**

DEus, fidélium Pater summe, qui in toto orbe terrárum, promissiónis tuae fílios diffúsa adoptiónis grátia multíplicas : et per Paschále sacraméntum, Abraham púerum tuum universárum, sicut jurásti, géntium éfficis patrem; da pópulis tuis digne ad grátiam tuae vocatiónis introíre. Per Dóminum.

Prophetía iv. Exodi 14 f. et 15.

IN diébus illis : Factum est in vigília matutína, et ecce respíciens Dóminus super castra Ægyptiórum per colúmnam ignis et nubis, interfécit exércitum eórum : et subvértit rotas cúrruum, ferebantúrque in profúndum. Dixérunt ergo Ægyptii : Fugiámus Israélem : Dóminus enim pugnat pro eis contra nos. Et ait Dóminus ad Móysen : Exténde manum tuam super mare, ut revertántur aquae ad Ægyptios super currus et équites eórum. Cumque extendísset Móyses manum contra

mare, revérsum est primo dilúculo ad priórem locum : fugientibúsque Ægyptiis occurrérunt aquae, et invólvit eos Dóminus in médiis flúctibus. Reversaeque sunt aquae, et operuérunt currus et équites cuncti exércitus Pharaónis, qui sequéntes ingréssi fúerant mare : nec unus quidem supérfuit ex eis. Fílii autem Israël perrexérunt per médium sicci maris, et aquae eis erant quasi pro muro a dextris et a sinístris : liberavítque Dóminus in die illa Israel de manu Ægyptiórum. Et vidérunt Ægyptios mórtuos super littus maris, et manum magnam quam exercúerat Dóminus contra eos : timuítque pópulus Dóminum, et credidérunt Dómino, et Móysi servo ejus. Tunc cécinit Móyses et fílii Israël carmen hoc Dómino, et dixérunt :

Tractus. Exodi 15. Cantémus Dómino : glorióse enim honorificátus est : equum, et ascensórem projécit in mare : adjútor et protéctor factus est mihi in salútem. ℣. Hic Deus meus, et honorificábo eum : Deus patris mei, et exaltábo eum. ℣. Dóminus cónterens bella : Dóminus nomen est illi.

Orémus. Flectámus génua. ℟. Leváte.

Oratio.

DEus, cujus antíqua mirácula étiam nostris saeculis coruscáre sentímus : dum quod uni pópulo, a persecutióne Ægyptíaca liberándo, déxterae tuae poténtia contulísti, id in salútem géntium per aquam regeneratiónis operáris : praesta; ut in Abrahae fílios, et in Israëlíticam dignitátem, totíus mundi tránseat plenitúdo. Per Dóminum.

Prophetia 5. Isaiae 54 g. et 55.

HAec est heréditas servórum Dómini, et justítia eórum apud me, dicit Dóminus. Omnes sitiéntes veníte ad aquas : et qui non habétis argéntum, properáte, émite, et comédite : veníte, émite absque argénto, et absque ulla commutatióne vinum et lac. Quare appénditis argéntum non in pánibus, et labórem vestrum non in saturitáte? Audíte audiéntes me, et comédite bonum, et delectábitur in crassitúdine ánima vestra. Inclináte aurem vestram, et veníte ad me : audíte, et vivet ánima vestra, et fériam vobíscum pactum sempitérnum, misericórdias David fidéles. Ecce testem pópulis dedi eum, ducem ac praeceptórem géntibus. Ecce gentem, quam nesciébas, vocábis : et gentes, quae te non cognovérunt, ad te current propter Dóminum Deum tuum, et sanctum Israël, quia glorificávit te. Quaerite Dóminum, dum inveníri potest : invocáte eum, dum prope est. Derelínquat ímpius viam suam, et vir iníquus cogitatiónes suas, et revertátur ad Dóminum, et miserébitur ejus, et ad Deum nostrum : quóniam multus est ad ignoscéndum. Non enim cogitatiónes meae, cogitatiónes vestrae : neque viae vestrae, viae meae, di-

cit Dóminus. Quia sicut exaltántur coeli a terra, sic exaltátae sunt viae meae a viis vestris, et cogitatiónes meae a cogitatiónibus vestris. Et quómodo descéndit imber, et nix de coelo, et illuc ultra non revértitur, sed inébriat terram, et infúndit eam, et germináre eam facit, et dat semen serénti, et panem comedénti : sic erit verbum meum, quod egrediétur de ore meo : non revertétur ad me vácuum, sed fáciet quaecúmque vólui, et prosperábitur in his, ad quae misi illud : dicit Dóminus omnípotens.

Orémus. Flectámus génua. ℟. Leváte. Oratio

OMnípotens sempitérne Deus, multíplica in honórem nóminis tui, quod patrum fídei spopondísti : et promissiónis fílios sacra adoptióne diláta; ut, quod prióres sancti non dubitavérunt futúrum, Ecclésia tua magna jam ex parte cognóscat implétum. Per Dóminum.

Prophetia vj. Baruch 3. b.

AUdi Israël mandáta vitae : áuribus pércipe, ut scias prudéntiam. Quid est Israël quod in terra inimicórum es? inveterásti in terra aliéna, coinquinátus es cum mórtuis : deputátus es cum descendéntibus in inférnum. Dereliquísti fontem sapiéntiae. Nam si in via Dei ambulásses, habitásses útique in pace sempitérna. Disce ubi sit prudéntia, ubi sit virtus, ubi sit intelléctus : ut scias simul ubi sit longitúrnitas vitae et victus, ubi sit lumen oculórum, et pax. Quis invénit locum ejus? et quis intrávit in thesáuros ejus? Ubi sunt príncipes géntium, et qui dominántur super béstias, quae sunt super terram? qui in ávibus coeli ludunt, qui argéntum thesaurízant, et aurum, in quo confídunt hómines, et non est finis acquisitiónis eórum? qui argéntum fábricant et sollíciti sunt, nec est invéntio óperum illórum? Exterminati sunt, et ad ínferos descendérunt, et álii loco eórum surrexérunt. Júvenes vidérunt lumen, et habitavérunt super terram : viam autem disciplínae ignoravérunt, neque intellexérunt sémitas ejus, neque fílii eórum suscepérunt eam, a fácie ipsórum longe facta est : non est audíta in terra Chánaan, neque visa est in Theman. Fílii quoque Agar, qui exquírunt prudéntiam, quae de terra est, negotiatóres Merrhae, et Theman, et fabulatóres, et exquisitóres prudéntiae, et intelligéntiae : viam autem sapiéntiae nesciérunt, neque commemoráti sunt sémitas ejus. O Israël quam magna est domus Dei, et ingens locus possessiónis ejus! Magnus est, et non habet finem : excélsus et imménsus. Ibi fuérunt gigántes nominati illi, qui ab inítio fuérunt, statúra magna, sciéntes bellum. Non hos elégit Dóminus, neque viam disciplínae invenérunt : proptérea periérunt. Et quóniam non habuérunt sapiéntiam, interiérunt propter suam

insipiéntiam. Quis ascéndit in coelum, et accépit eam, et edúxit eam de núbibus? Quis transfretávit mare, et invénit illam? et áttulit illam super aurum eléctum? Non est qui possit scire vias ejus, neque qui exquírat sémitas ejus: sed qui scit univérsa, novit eam, et adinvénit eam prudéntia sua: qui praeparávit terram in aetérno témpore, et replévit eam pecúdibus, et quadrupédibus: qui emíttit lumen, et vadit: et vocávit illud, et obédit illi in tremóre. Stellae autem dedérunt lumen in custódiis suis, et laetátae sunt: vocátae sunt, et dixérunt: Adsumus: et luxérunt ei cum jucunditáte, qui fecit illas. Hic est Deus noster, et non aestimábitur álius advérsus eum. Hic adinvénit omnem viam disciplínae, et trádidit illam Jacob púero suo, et Israël diléćto suo. Post haec in terris visus est, et cum homínibus conversátus est.

Orémus. Flećtámus génua. ℟. Leváte. Oratio.

DEus, qui Ecclésiam tuam semper géntium vocatióne multíplicas: concéde propítius; ut quos aqua baptísmatis ábluis, contínua protećtióne tueáris. Per Dóminum.

Prophetía vij. Ezech. 13.

IN diébus illis: Facta est super me manus Dómini, et edúxit me in spíritu Dómini: et dimísit me in médio campi, qui erat plenus óssibus: et circumdúxit me per ea in gyro: erant autem multa valde super fáciem campi, síccaque veheménter. Et dixit ad me: Fili hóminis putásne vivent ossa ista? Et dixi: Dómine Deus, tu nosti. Et dixit ad me: Vaticináre de óssibus istis: et dices eis: Ossa árida audíte verbum Dómini. Haec dicit Dóminus Deus óssibus his: Ecce ego intromíttam in vos spíritum, et vivétis. Et dabo super vos nervos, et succréscere fáciam super vos carnes, et superexténdam in vobis cutem: et dabo vobis spíritum, et vivétis, et sciétis quia ego Dóminus. Et prophetávi sicut praecéperat mihi: factus est autem sónitus, prophetánte me, et ecce commótio: et accessérunt ossa ad ossa, unumquódque ad junctúram suam. Et vidi, et ecce super ea nervi, et carnes ascendérunt: et exténta est in eis cutis désuper, et spíritum non habébant. Et dixit ad me: Vaticináre ad spíritum, vaticináre fili hóminis, et dices ad spíritum: Haec dicit Dóminus Deus: A quátuor ventis veni spíritus, et insúffla super interfćtos istos, et reviviscant. Et prophetávi sicut praecéperat mihi: et ingréssus est in ea spíritus, et vixérunt: steterúntque super pedes suos exércitus grandis nimis valde. Et dixit ad me: Fili hóminis, ossa haec univérsa, domus Israël est: ipsi dicunt: Aruérunt ossa nostra, et périit spes nostra, et abscíssi sumus. Proptérea vaticináre, et dices ad eos: Haec dicit Dóminus

Deus : Ecce ego apériam túmulos vestros, et edúcam vos de sepúlcris vestris pópulus meus : et indúcam vos in terram Israël. Et sciétis quia ego Dóminus, cum aperúero sepúlcra vestra, et edúxero vos de túmulis vestris pópule meus : et dédero spíritum meum in vobis, et vixéritis, et requiéscere vos fáciam super humum vestram, dicit Dóminus omnípotens.

Orémus. Flectámus génua. ℟. Leváte. **Oratio.**

DEus, qui nos ad celebrándum Paschále sacraméntum, utriúsque testaménti páginis ínstruis : da nobis intellígere misericórdiam tuam; ut ex perceptióne praeséntium múnerum, firma sit exspectátio futurórum. Per Dóminum.

Prophetía viij. Isaiae 4.

APprehéndent septem mulíeres virum unum in die illa, dicéntes : Panem nostrum comedémus, et vestiméntis nostris operiémur : tantúmmodo invocétur nomen tuum super nos, aufer oppróbrium nostrum. In die illa erit germen Dómini in magnificéntia, et glória, et fructus terrae sublímis, et exsultátio his, qui salváti fúerint de Israël. Et erit : Omnis qui relíctus fúerit in Sion, et resíduus in Jerúsalem, sanctus vocábitur, omnis qui scriptus est in vita in Jerúsalem. Si ablúerit Dóminus sordes filiárum Sion, et sánguinem Jerúsalem láverit de médio ejus in spíritu judícii, et spíritu ardóris. Et creábit Dóminus super omnem locum montis Sion, et ubi invocátus est, nubem per diem, et fumum et splendórem ignis flammántis in nocte : super omnem enim glóriam protéctio. Et tabernáculum erit in umbráculum diéi ab aestu, et in securitátem, et absconsiónem a túrbine, et a plúvia.

Tractus. Isaiae 5. Vínea facta est dilécto in cornu, in loco úberi. ℣. Et macériam circúmdedit, et circumfódit : et plantávit víneam Sorec, et aedificávit turrim in médio ejus. ℣. Et tórcular fodit in ea : vínea enim Dómini Sábaoth, domus Israël est.

Orémus. Flectámus génua. ℟. Leváte. **Oratio.**

DEus, qui in ómnibus Ecclésiae tuae fíliis, sanctórum prophetárum voce manifestásti, in omni loco dominatiónis tuae, satórem te bonórum séminum, et electórum pálmitum esse cultórem : tríbue pópulis tuis, qui et vineárum apud te nómine censéntur, et ségetum; ut, spinárum et tribulórum squalóre resecáto, digna efficiántur fruge fecúndi. Per Dóminum.

Prophetía ix. Exodi 12.

IN diébus illis : Dixit Dóminus ad Móysen, et Aaron in terra Ægypti : Mensis iste, vobis princípium ménsium : primus erit in ménsibus anni. Loquímini ad univérsum coetum filiórum Israël, et dícite eis : Décima die mensis hujus tollat unusquísque

agnum per famílias et domos suas. Sin autem minor est número rus ut suffícere possit ad vescéndum agnum, assúmet vicínum suum qui junctus est dómui suae, juxta número rum animárum quae suffícere possunt ad esum agni. Erit autem agnus absque mácula, másculus, annículus : juxta quem ritum tollétis et hoedum. Et servábitis eum usque ad quartamdécimam diem mensis hujus : immolabítque eum univérsa multitúdo filiórum Israël ad vésperam. Et sument de sánguine ejus, ac ponent super utrúmque postem, et in superliminaribus domórum, in quibus cómedent illum. Et edent carnes nocte illa assas igni, et ázymos panes cum lactúcis agréstibus. Non comedétis ex eo crudum quid, nec coctum aqua, sed tantum assum igni : caput cum pédibus ejus et intestínis vorábitis. Nec remanébit quidquam ex eo usque mane. Si quid resíduum fúerit, igne comburétis. Sic autem comedétis illum : Renes vestros accingétis, et calceaménta habébitis in pédibus, tenéntes báculos in mánibus, et comedétis festinánter : est enim Phase (id est tránsitus) Dómini.

Orémus. Flectámus génua. ℟. Leváte. Oratio.

OMnípotens sempitérne Deus, qui in ómnium óperum tuórum dispensatióne mirábilis es : intélligant redémpti tui, non fuísse excelléntius quod inítio factus est mundus, quam quod in fine saeculórum Pascha nostrum immolátus est Christus : Qui tecum vivit.

Prophetía r. Jonae 3.

IN diébus illis : Factum est verbum Dómini ad Jonam prophétam secúndo, dicens : Surge, et vade in Níniven civitátem magnam : et praedica in ea praedicatiónem, quam ego loquor ad te. Et surréxit Jonas, et ábiit in Níniven juxta verbum Dómini : et Nínive erat cívitas magna itínere diérum trium. Et coepit Jonas introíre in civitátem itínere diéi uníus : et clamávit, et dixit : Adhuc quadragínta dies, et Nínive subvertétur. Et credidérunt viri Ninivítae in Deum : et praedicavérunt jejúnium, et vestíti sunt saccis a majóre usque ad minórem. Et pervénit verbum ad regem Nínive : et surréxit de sólio suo, et abjécit vestiméntum suum a se, et indútus est sacco, et sedit in cínere. Et clamávit, et dixit in Nínive ex ore regis et príncipum ejus, dicens : Hómines, et juménta, et boves, et pécora non gustent quidquam : nec pascántur, et aquam non bibant. Et operiántur saccis hómines, et juménta, et clament ad Dóminum in fortitúdine, et convertátur vir a via sua mala, et ab iniquitáte, quae est in mánibus eórum. Quis scit si convertátur, et ignóscat Deus : et revertátur a furóre irae suae, et non períbimus? Et vidit Deus ópera eórum, quia convérsi sunt de via sua mala : et

misértus est pópulo suo, Dóminus Deus noster.

Orémus. Flectámus génua. ℟. Leváte. Oratio.

DEus, qui diversitátem géntium in confessióne tui nóminis adunásti : da nobis, et velle, et posse quae praecipis; ut pópulo ad aeternitátem vocáto, una sit fides méntium, et píetas actiónum. Per Dóminum.

Prophetía xj. Deut. 31. f.

IN diébus illis : Scripsit Móyses cánticum, et dócuit fílios Israël. Praecepítque Dóminus Jósue fílio Nun, et ait : Confortáre, et esto robústus : tu enim introdúces fílios Israël in terram, quam pollícitus sum, et ego ero tecum. Postquam ergo scripsit Móyses verba legis hujus in volúmine, atque complévit : praecépit Levítis, qui portábant arcam foederis Dómini, dicens : Tóllite librum istum, et pónite eum in látere arcae foederis Dómini Dei vestri : ut sit ibi contra te in testimónium. Ego enim scio contentiónem tuam, et cervícem tuam duríssimam. Adhuc vivénte me et ingrediénte vobíscum, semper contentióse egístis contra Dóminum : quanto magis cum mórtuus fúero? Congregáte ad me omnes majóres natu per tribus vestras, atque doctóres, et loquar audiéntibus eis sermónes istos, et invocábo contra eos coelum et terram. Novi enim quod post mortem meam iníque agétis, et declinábitis cito de via, quam praecépi vobis : et occúrrent vobis mala in extrémo témpore, quando fecéritis malum in conspéctu Dómini, ut irritétis eum per ópera mánuum vestrárum. Locútus est ergo Móyses, audiénte univérso coetu Israël, verba cárminis hujus, et ad finem usque complévit.

Tractus. Deut. 32. Atténde coelum et loquar : et áudiat terra verba ex ore meo. ℣. Exspectétur sicut plúvia elóquium meum : et descéndant sicut ros verba mea. ℣. Sicut imber super gramen, et sicut nix super foenum : quia nomen Dómini invocábo. ℣. Date magnitúdinem Deo nostro: Deus, vera ópera ejus, et omnes viae ejus judícia. ℣. Deus fidélis, in quo non est iníquitas : justus et sanctus Dóminus.

Orémus. Flectámus génua. ℟. Leváte. Oratio.

DEus, celsitúdo humílium, et fortitúdo rectórum, qui per sanctum Móysen púerum tuum ita erudíre pópulum tuum sacri cárminis tui decantatióne voluísti, ut illa legis iterátio fíeret étiam nostra diréctio : éxcita in omnem justificatárum géntium plenitúdinem poténtiam tuam, et da laetítiam mitigándo terrórem; ut ómnium peccátis tua remissióne delétis, quod denuntiátum est in ultiónem, tránseat in salútem. Per Dóminum.

Prophetía xij. Dan. 3.

IN diébus illis : Nabuchodónosor rex fecit státuam áuream altitúdine cubitórum sexa-

gínta, latitúdine cubitórum sex, et státuit eam in campo Dura província Babylónis. Itaque Nabuchodónosor rex misit ad congregándos sátrapas, magistrátus, et júdices, duces, et tyránnos, et praeféctos, omnésque príncipes regiónum, ut convenírent ad dedicatiónem státuae, quam eréxerat Nabuchodónosor rex. Tunc congregáti sunt sátrapae, magistrátus, et júdices, duces, et tyránni, et optimátes, qui erant in potestátibus constitúti, et univérsi príncipes regiónum ut convenírent ad dedicatiónem státuae, quam eréxerat Nabuchodónosor rex. Stabant autem in conspéctu státuae, quam posúerat Nabuchodónosor rex : et praeco clamábat valénter : Vobis dícitur pópulis, tríbubus, et linguis : In hora, qua audiéritis sónitum tubae, et fístulae, et cítharae, sambúcae, et psaltérii, et symphóniae, et univérsi géneris musicórum, cadéntes adoráte státuam áuream, quam constítuit Nabuchodónosor rex. Si quis autem non prostrátus adoráverit, eádem hora mittétur in fornácem ignis ardéntis. Post haec ígitur statim ut audiérunt omnes pópuli sónitum tubae, fístulae, et cítharae, sambúcae, et psaltérii, et symphóniae, et omnis géneris musicórum : cadéntes omnes pópuli, tribus, et linguae, adoravérunt státuam áuream, quam constitúerat Nabuchodónosor rex. Statímque in ipso témpore accedéntes viri Chaldaei accusavérunt Judaeos, dixerúntque Nabuchodónosor regi : Rex in aetérnum vive : tu rex posuísti decrétum, ut omnis homo, qui audíerit sónitum tubae, fístulae, et cítharae, sambúcae, et psaltérii, et symphóniae, et univérsi géneris musicórum, prostérnat se, et adóret státuam áuream : si quis autem non prócidens adoráverit, mittátur in fornácem ignis ardéntis. Sunt ergo viri Judaei, quos constituísti super ópera regiónis Babylónis, Sidrach, Misach, et Abdénago : viri isti contempsérunt, rex, decrétum tuum : deos tuos non colunt, et státuam áuream, quam erexísti, non adórant. Tunc Nabuchodónosor in furóre, et in ira praecépit ut adducerétur Sidrach, Misach, et Abdénago : qui conféstim addúcti sunt in conspéctu regis. Pronuntiánsque Nabuchodónosor rex, ait eis : Veréne Sidrach, Misach, et Abdénago deos meos non cólitis, et státuam áuream, quam constítui, non adorátis? Nunc ergo si estis paráti, quacúmque hora audiéritis sónitum tubae, fístulae, cítharae, sambúcae, et psaltérii, et symphóniae, omnísque géneris musicórum, prostérnite vos, et adoráte státuam, quam feci : quod si non adoravéritis, eádem hora mittémini in fornácem ignis ardéntis : et quis est Deus, qui erípiet vos de manu mea? Respondéntes Sidrach, Misach, et Abdénago, dixérunt regi Nabuchodónosor : Non opórtet nos de hac

re respondére tibi. Ecce enim Deus noster, quem cólimus, potest erípere nos de camíno ignis ardéntis, et de mánibus tuis, o rex, liberáre. Quod si nolúerit, notum sit tibi, rex, quia deos tuos non cólimus, et státuam áuream, quam erexísti, non adorámus. Tunc Nabuchodónosor replétus est furóre : et adspéctus faciéi illíus immutátus est super Sidrach, Misach, et Abdénago, et praecépit, ut succenderétur fornax séptuplum quam succéndi consuéverat. Et viris fortíssimis de exércitu suo jussit ut ligátis pédibus Sidrach, Misach, et Abdénago, mítterent eos in fornácem ignis ardéntis. Et conféstim viri illi vincti cum braccis suis, et tiáris, et calceaméntis, et véstibus missi sunt in médium fornácis ignis ardéntis. Nam jússio regis urgébat : fornax autem succénsa erat nimis. Porro viros illos, qui míserant Sidrach, Misach, et Abdénago, interfécit flamma ignis. Viri autem hi tres, id est, Sidrach, Misach, et Abdénago, cecidérunt in médio camíno ignis ardéntis, colligáti. Et ambulábant in médio flammae laudántes Deum, et benedicéntes Dómino.

Hic non dicitur Flectámus génua, sed tantum :

Orémus. **Oratio.**

OMnípotens sempitérne Deus, spes única mundi, qui prophetárum tuórum praecónio, praeséntium témporum declarásti mystéria : auge pópuli tui vota placátus; quia in nullo fidélium, nisi ex tua inspiratióne, provéniunt quarúmlibet increménta virtútum. Per Dóminum.

His expletis, si Ecclesia habuerit fontem baptismalem, Sacerdos benedicturus fontem, accipit pluviale violaceum, et praecedente Cruce, cum candelabris, et Cereo benedicto accenso, descendit cum Clero et ministris paratis ad fontem : et interim cantatur sequens

Tractus. Ps. 41.

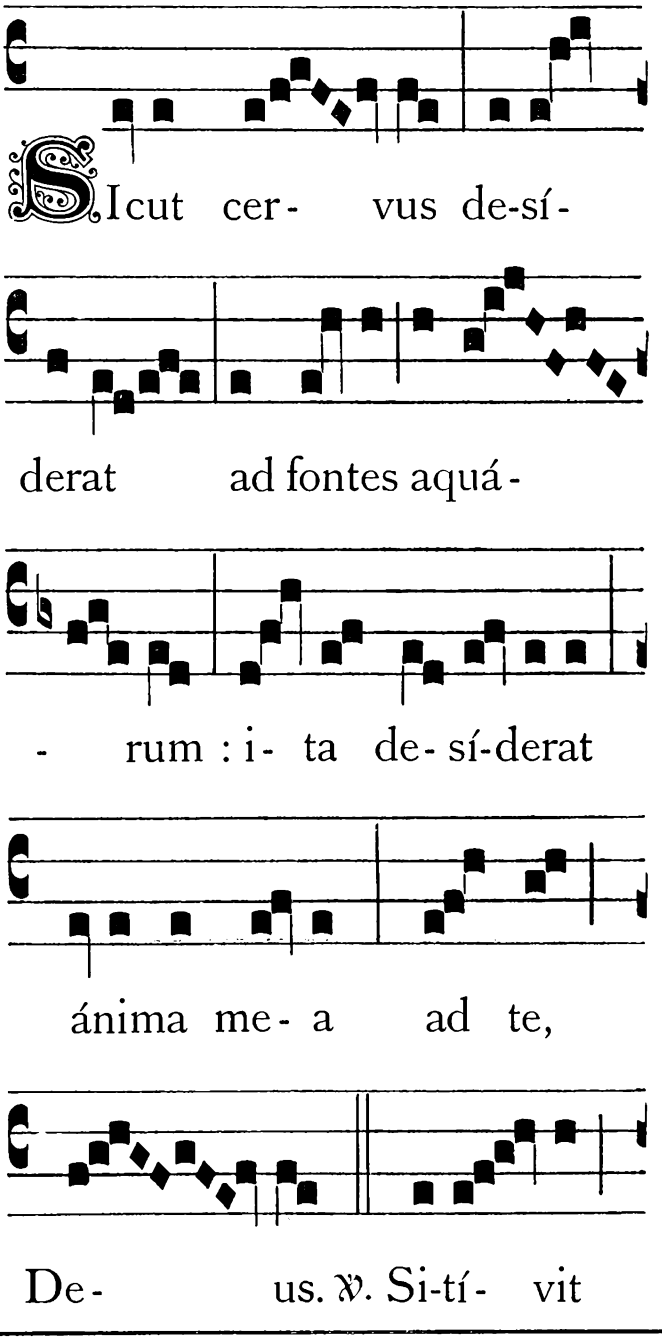

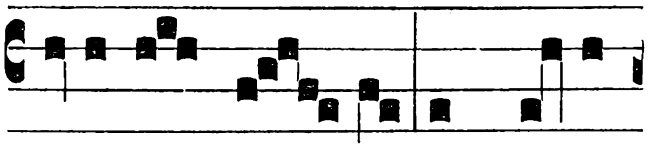

ánima me- a ad De- um

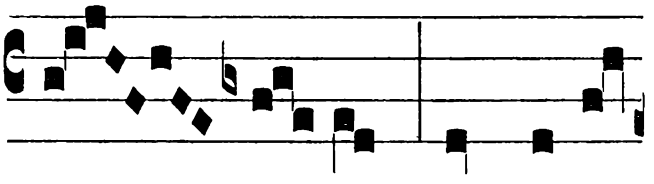

vi- vum: quando vé-

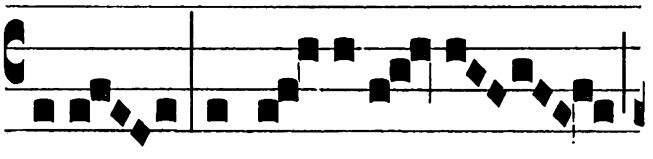

ni- am, et apparé- bo

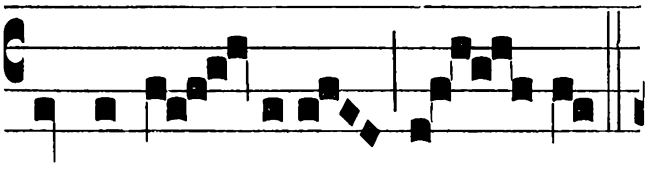

ante fá- ci- em De- i?

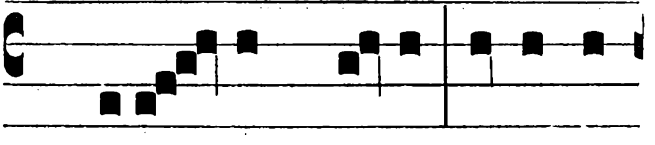

℣. Fu-é- runt mi- hi lácrimae

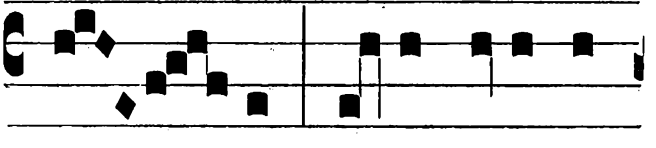

me- ae pa-nes di- e ac

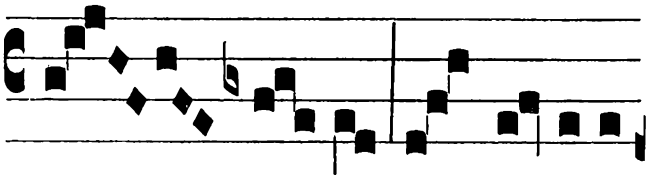

no- cte, dum dí- citur

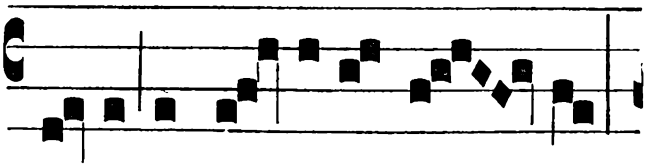

mi- hi per síngu-los di- es :

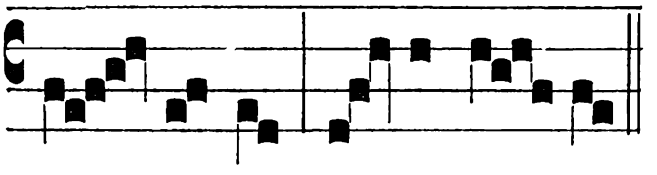

U- bi est De- us tu- us?

Deinde Sacerdos, antequam intret ad benedictionem fontis, dicit hanc Orationem juxta fontem.

℣. Dóminus vobíscum. ℟. Et cum spíritu tuo.

Orémus. **Oratio.**

OMnípotens sempitérne Deus, réspice propítius ad devotiónem pópuli renascéntis, qui sicut cervus, aquárum tuárum éxpetit fontem : et concéde propítius; ut fídei ipsíus sitis, baptísmatis mystério, ánimam corpúsque sanctíficet. Per Dóminum.

℟. Amen.

Postea procedit ad benedictionem fontis, dicens :

℣. Dóminus vobíscum. ℟. Et cum spíritu tuo.

Orémus. **Oratio.**

OMnípotens sempitérne Deus, adésto magnae pietátis tuae mystériis, adésto sacraméntis : et ad recreándos novos pópulos, quos tibi fons baptísmatis párturit, spíritum adoptiónis emítte : ut quod nostrae humilitátis geréndum est ministério, virtútis tuae impleátur efféctu.

Per Dóminum nostrum Jesum Christum Fílium tuum : Qui tecum vivit et regnat in unitáte Spíritus sancti Deus.

Elevans vocem in modum Praefationis, prosequitur junctis manibus :

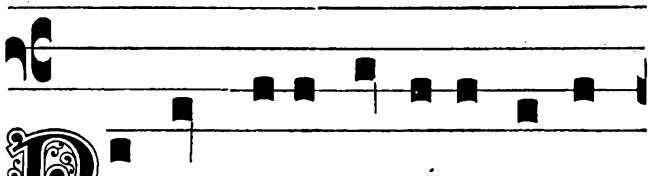

DEr ómni- a saecu-la saecu-

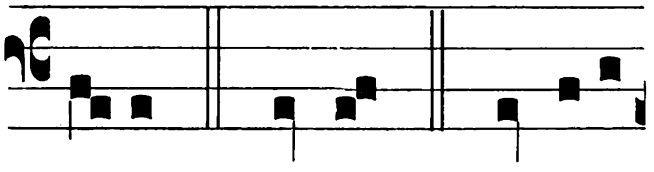

ló- rum. ℟. Amen. ℣. Dóminus

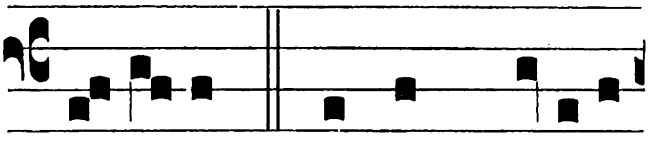

vo-bíscum. ℟. Et cum spí-ri-tu

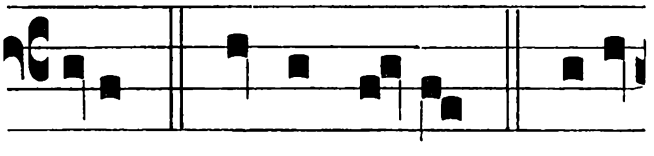

tu-o. ℣. Sursum corda. ℟. Habé-

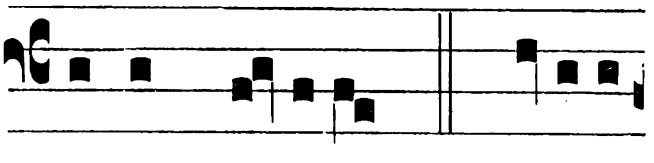

mus ad Dóminum. ℣. Grá-ti-as

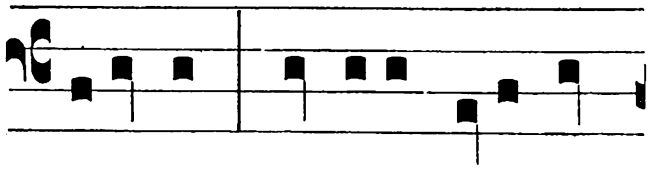

agámus Dómino De-o no-

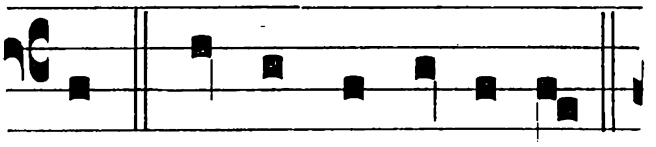

stro. ℟. Dignum et justum est.

Vere dignum et justum est,

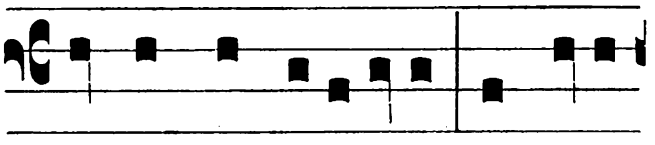

aequum et salu-táre, nos tibi

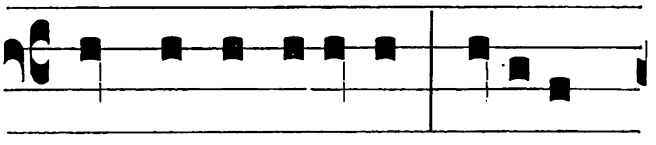

semper, et ubíque grá-ti- as

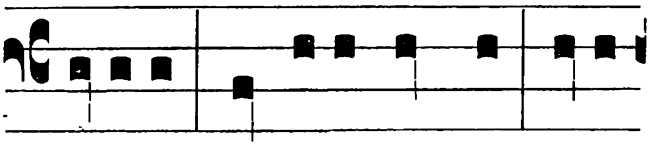

ágere, Dómine sancte, Pater

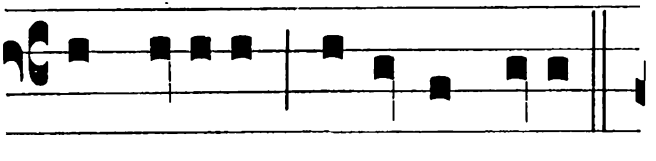

omnípotens, aetérne De-us.

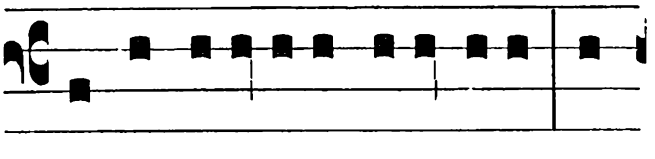

Qui invi-síbi-li poténti- a, sa-

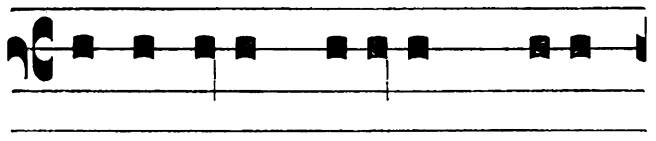

cramentórum tu-órum mi-ra -

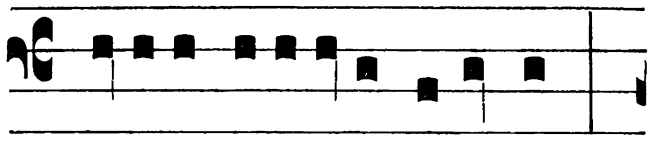

bí-li-ter operáris efféctum :

Et licet nos tantis mysté-ri- is

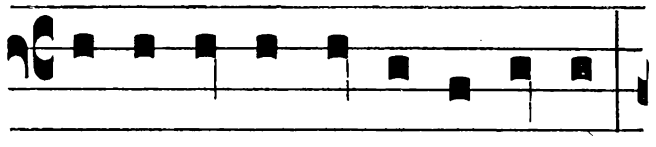

exsequéndis simus indígni :

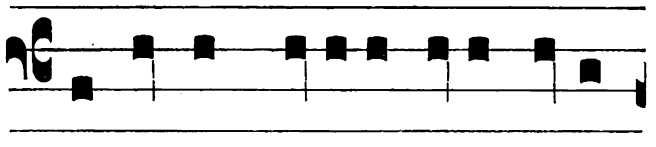

Tu tamen grá-ti-ae tu-ae dona

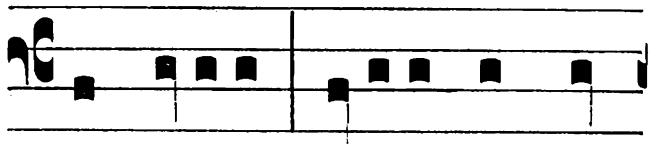

non déserens, é-ti-am ad no -

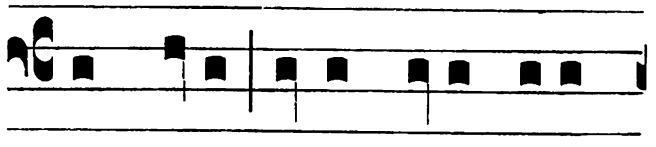

stras preces, aures tu-ae pi-e -

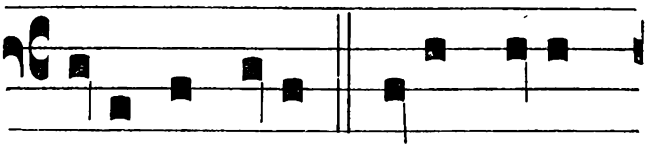

tá-tis inclínas. De-us, cujus

Spí-ritus super aquas, inter

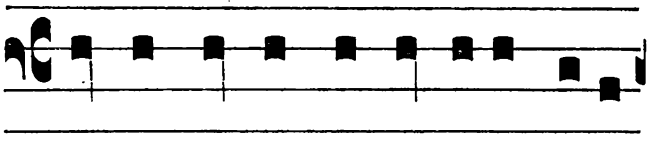

ipsa mundi primórdi-a fere-

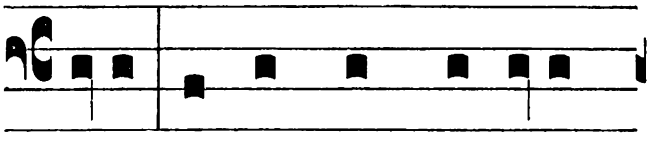

bátur : ut jam tunc vir-tútem

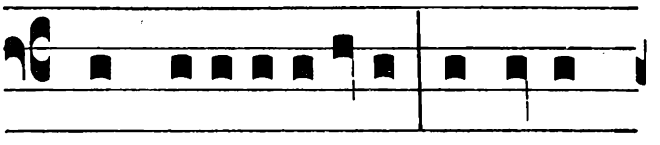

sancti-fica-ti-ónis, aquárum

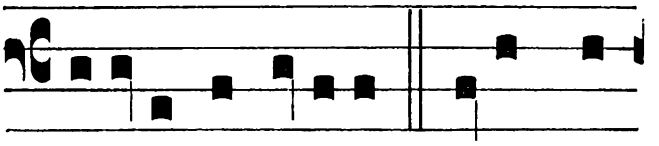

natúra concíperet. De-us, qui

nocéntis mundi crímina per

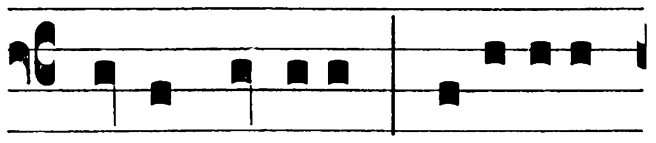

aquas áblu-ens, regenera-

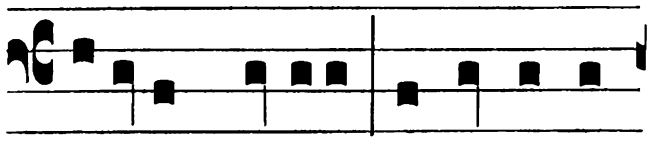

ti-ónis spé-ci-em in ipsa di-

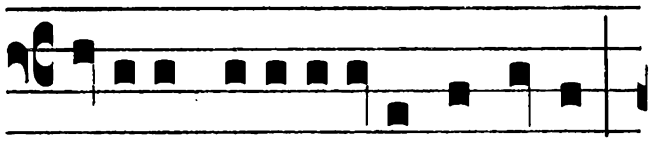

lúvi-i effusi-óne signásti:

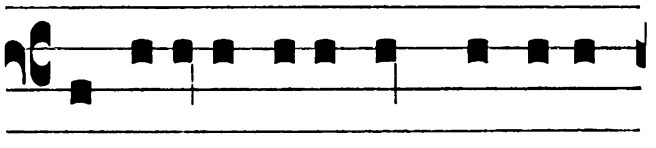

ut uní-us ejusdémque e-le-

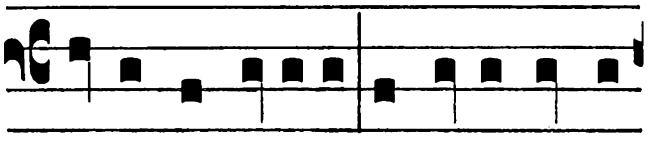

ménti mysté-ri-o, et finis esset

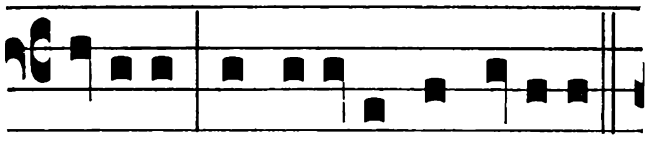

ví-ti-is, et orígo vir-tútibus.

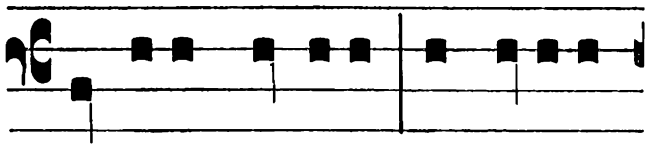

Réspice Dómine in fáci-em

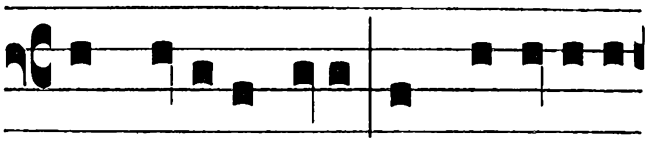

Ecclési-ae tuae, et multíplica

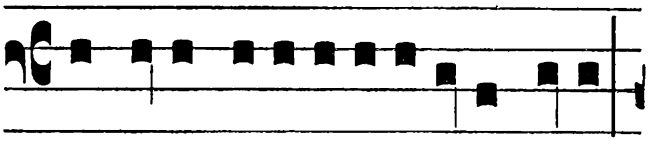

in e-a regenera-ti-ónes tu-as,

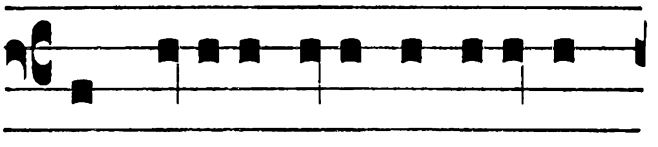

qui grá-ti-ae tu-ae afflu-éntis

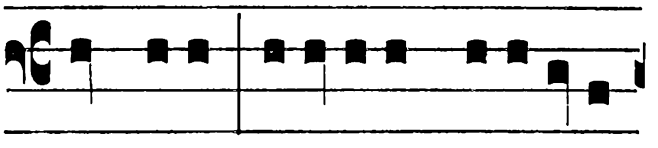

ímpetu laetí-ficas civi-tátem

tu-am: fontémque baptísma-tis

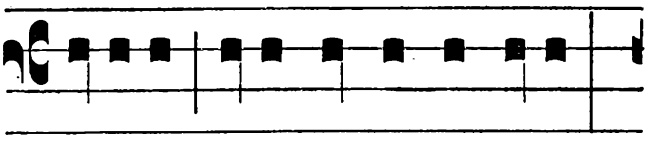

áperis toto orbe terrárum

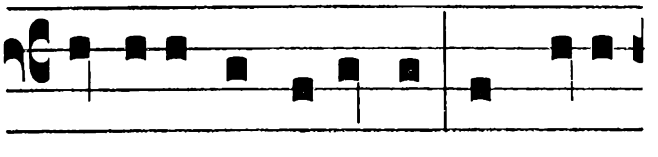

géntibus innovándis: ut tu-ae

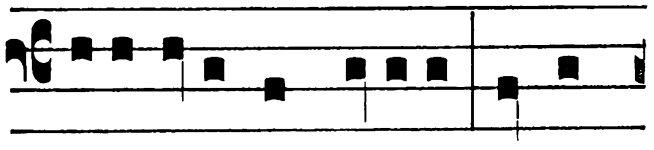

majestá-tis impé-ri-o, sumat

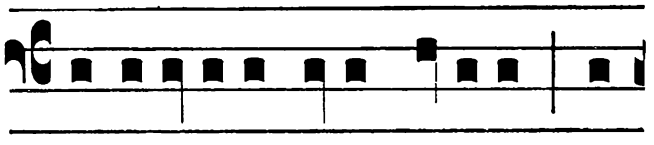

Unigéni-ti tu-i grá-ti-am de

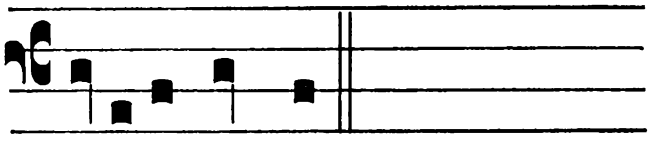

Spí-ri-tu sancto.

Hic Sacerdos manu extensa dividit aquam in modum crucis, et eam statim linteo extergit, dicens :

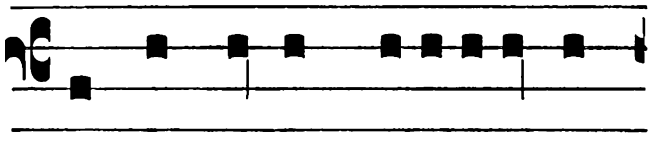

Qui hanc aquam regenerándis

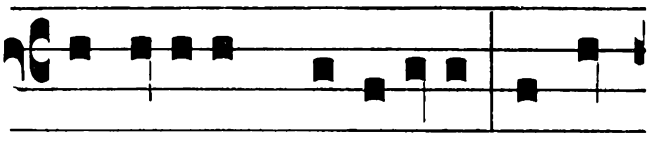

homínibus praeparátam, arcá-

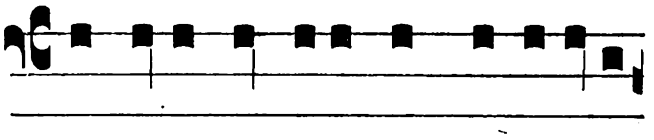

na su-i núminis admixti-óne

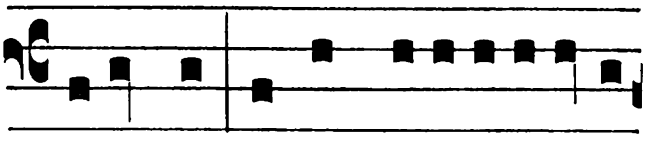

fecúndet : ut sancti-fica-ti-óne

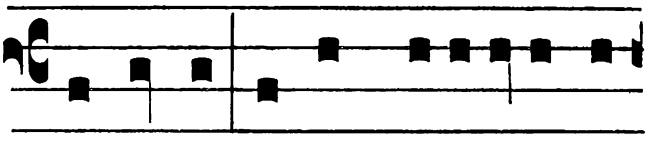

concépta, ab immaculáto di-

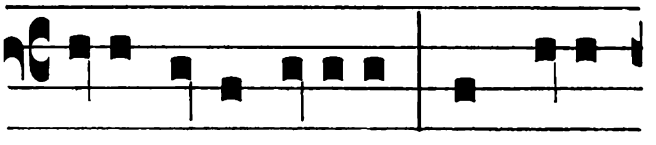

víni fontis útero, in novam

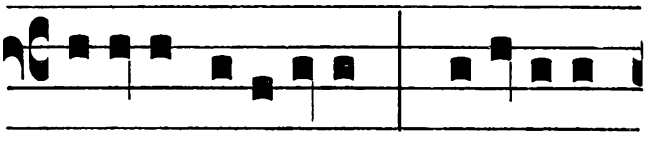

renáta cre-atúram, progéni-es

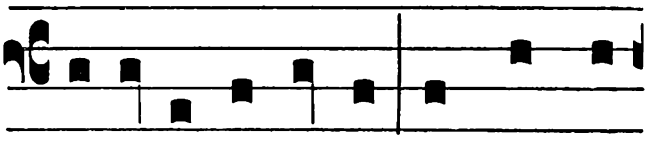

coeléstis emérgat : Et quos aut

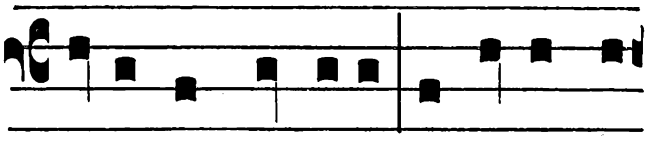

sexus in córpore, aut aetas dis-

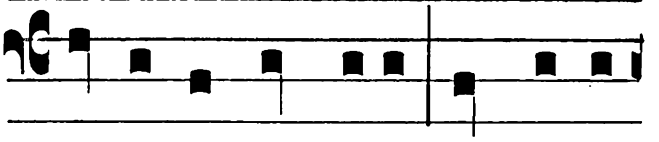

cérnit in témpore, omnes in

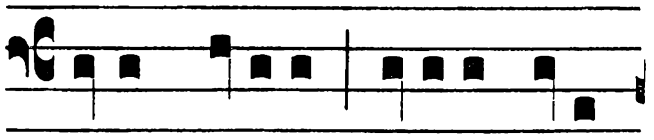

unam pári- at grá-ti- a mater

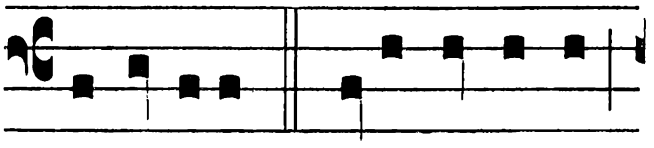

infánti- am. Procul ergo hinc,

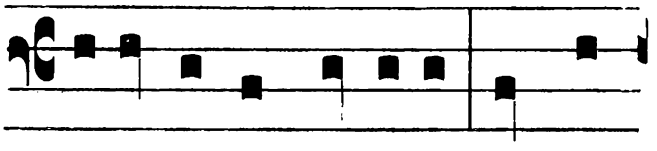

jubénte te, Dómine, omnis

spí-ritus immúndus abscédat :

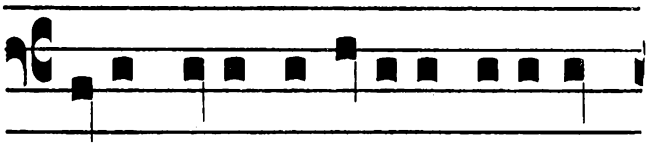

procul tota nequíti- a di- abó-

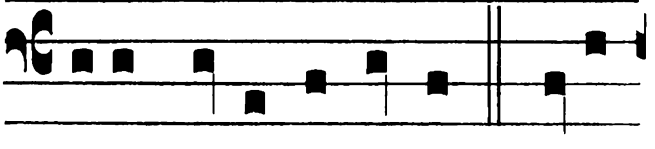

licae fraudis absí-stat. Nihil

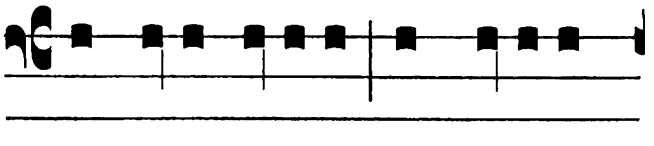

hic loci hábe-at contrá-ri-ae

virtú-tis admíxti- o : non insi -

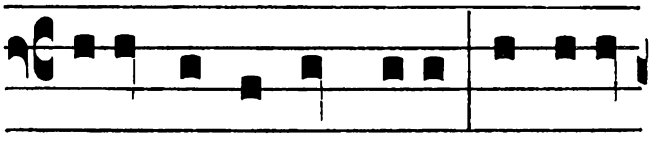

di- ándo circúmvolet : non latén-

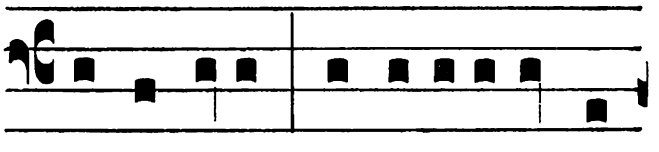

do subrépat : non infici- éndo

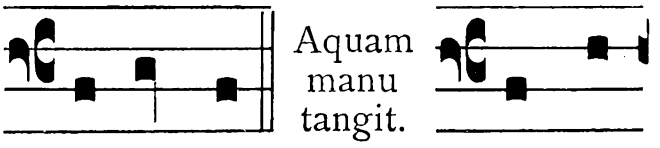

corrúmpat. Sit haec

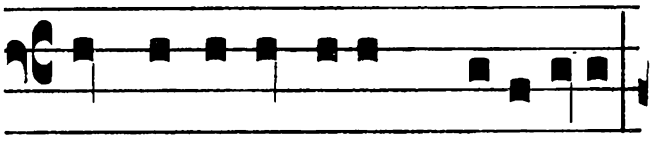

sancta, et ínnocens cre-atúra,

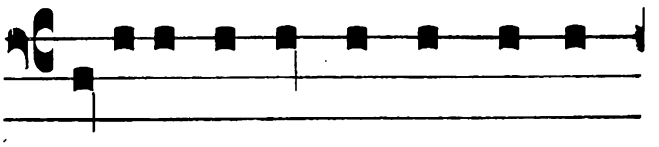

líbera ab omni impugna-

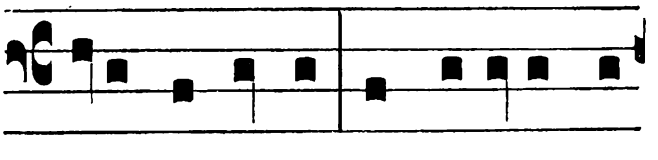

tóris incúrsu, et to-tí- us ne-

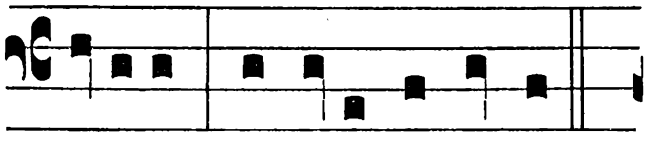

quíti-ae purgáta discéssu.

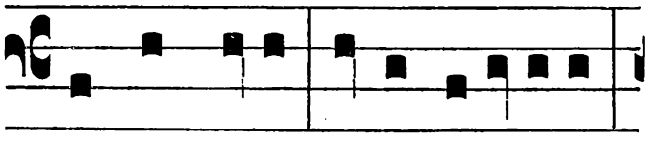

Sit fons vivus, aqua regénerans,

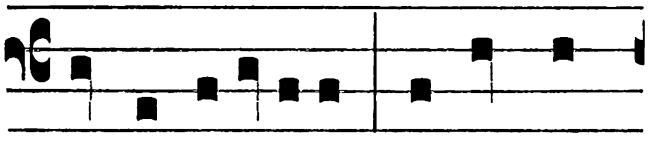

unda purí-ficans: ut omnes

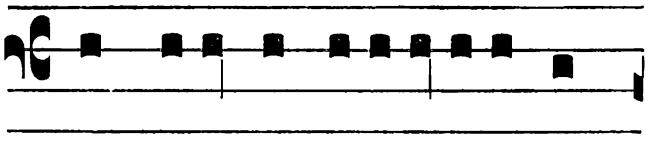

hoc lavácro sa-lutí-fero di-

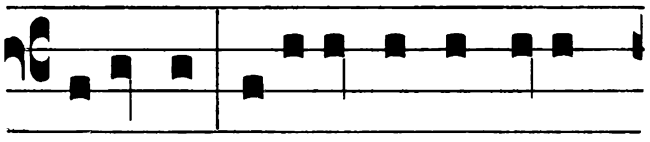

lu-éndi, operánte in e-is

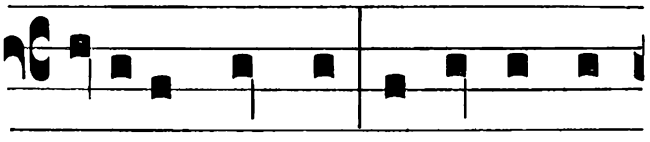

Spí-ritu sancto, perféctae pur-

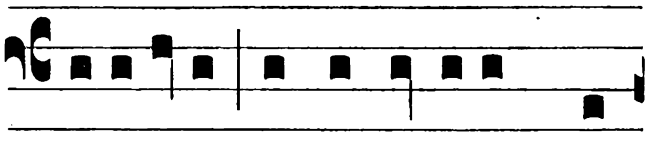

ga-ti-ónis indulgénti-am con-

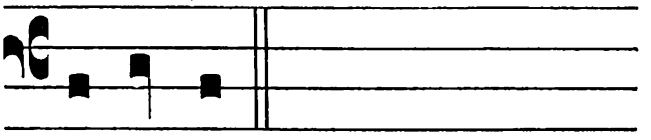

sequántur.

Facit tres cruces super fontem, dicens:

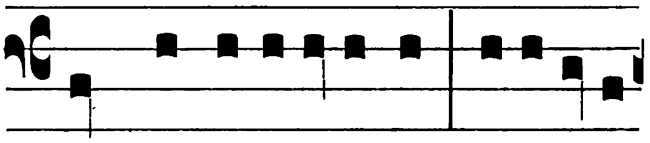

Unde benedíco te, cre-atúra

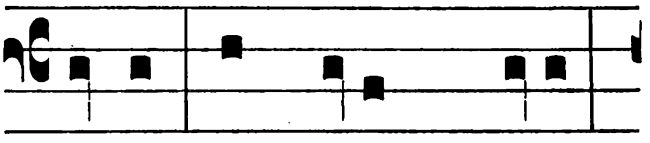

aquae, per De-um ✠ vivum,

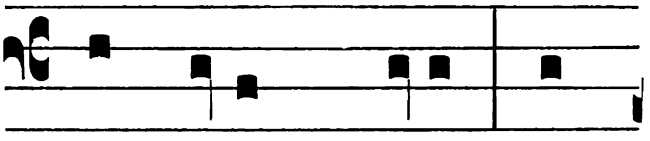

per De-um ✠ verum, per

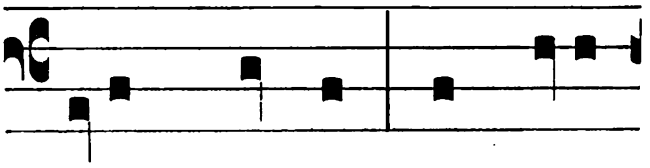

De-um ✠ sanctum: per De-um,

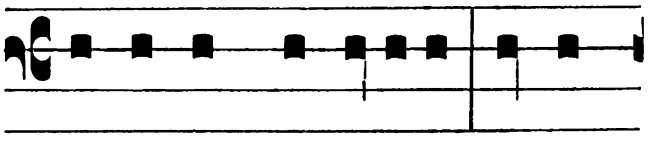

qui te in princípi-o, verbo

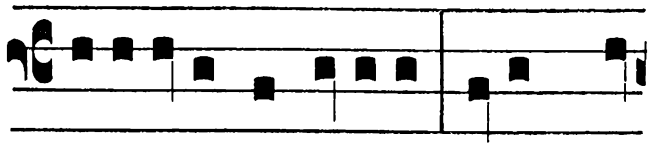

separávit ab árida : cujus Spí-

ritus super te ferebátur.

Hic manu aquam dividit, et effundit eam versus quatuor mundi partes, dicens :

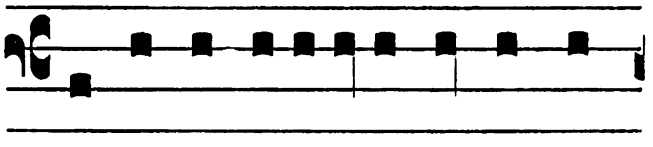

Qui te de paradí-si fonte ma-

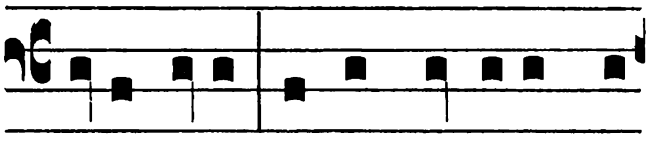

náre fecit, et in quátu-or flu-

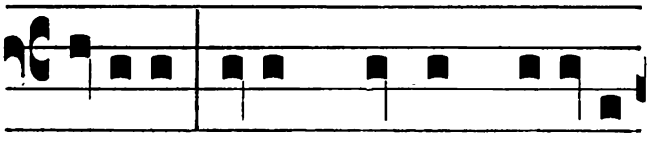

mínibus totam terram rigáre

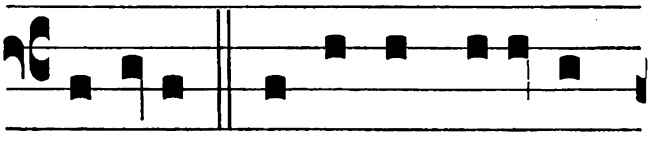

praecépit. Qui te in desérto

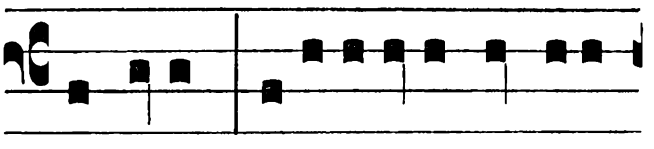

amáram, su-avi-táte índita

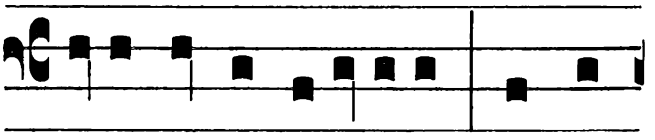

fecit esse potábi-lem, et si-

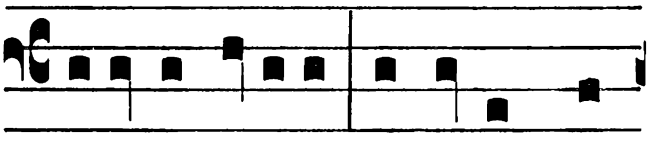

ti-énti pópulo de petra pro-

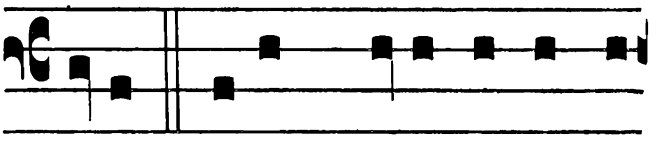

dúxit. Bene-✠díco te et per

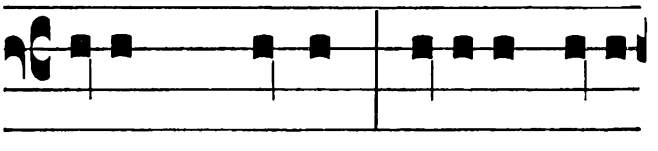

Jesum Christum Fí-li-um ejus

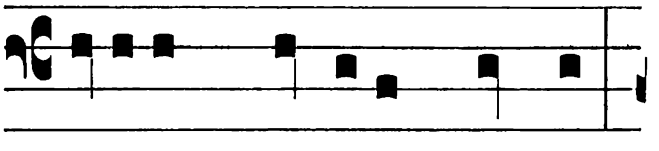

únicum, Dóminum nostrum :

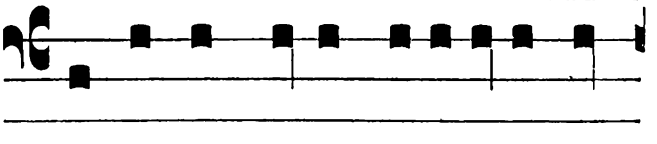

qui te in Cana Ga-lilaeae si-

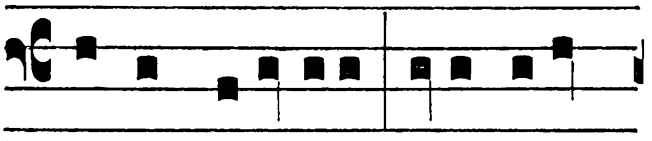

gno admirá-bi-li, su-a potén-

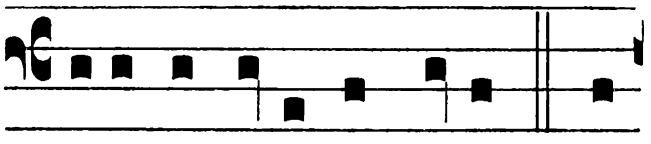

ti-a convértit in vinum. Qui

pédibus super te ambulávit :

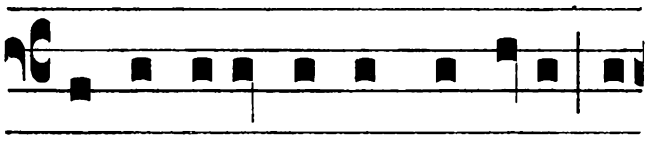

et a Jo-ánne in Jordáne in

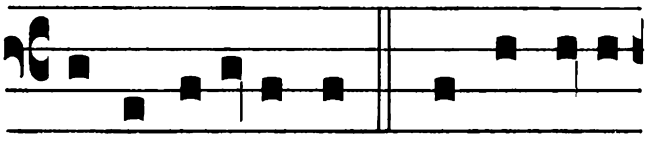

te baptizátus est. Qui te una

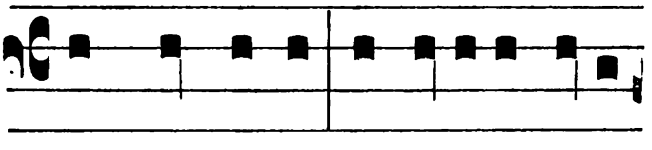

cum sánguine de látere su-o

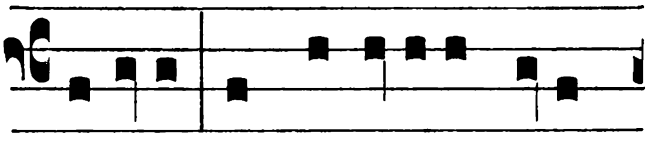

prodúxit : et discípu-lis su-is

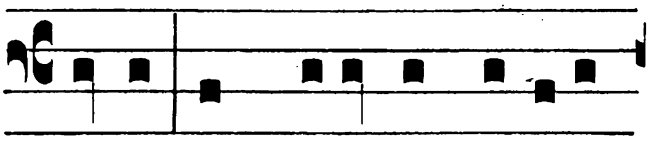

jussit, ut credéntes baptiza-

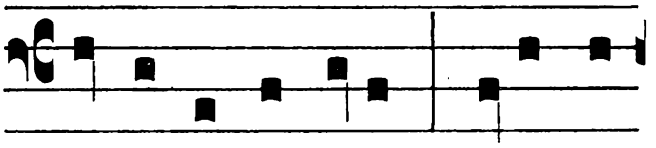

réntur in te, dicens : Ite, do-

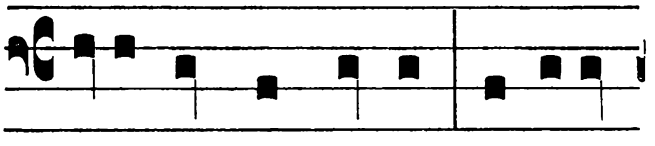

céte omnes gentes, baptizán-

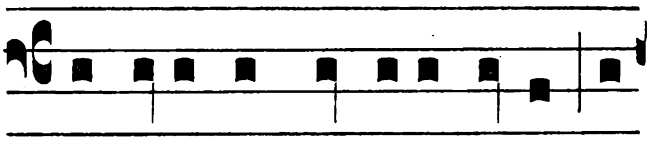

tes e-os in nómine Patris, et

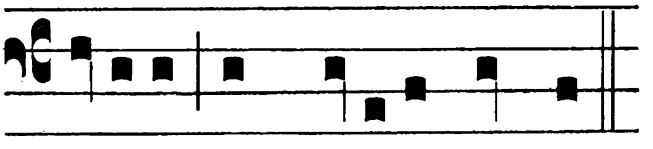

Fí-li- i, et Spí-ritus sancti.

Mutat vocem, et prosequitur in tono Lectionis.

Haec nobis praecépta servántibus, tu Deus omnípotens, clemens adésto : tu benígnus adspíra.

Halat ter in aquam in modum crucis, dicens :

Tu has símplices aquas tuo ore benedícito : ut praeter naturálem emundatiónem, quam lavándis

possunt adhibére corpóribus, sint étiam purificándis méntibus efficáces.

Hic Sacerdos paululum demittit Cereum in aquam : et resumens tonum Praefationis, dicit :

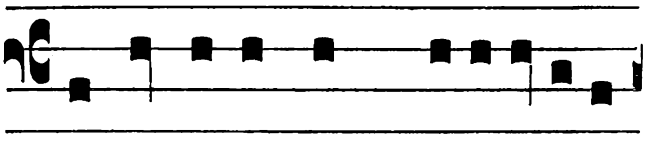

Descéndat in hanc plenitúdinem

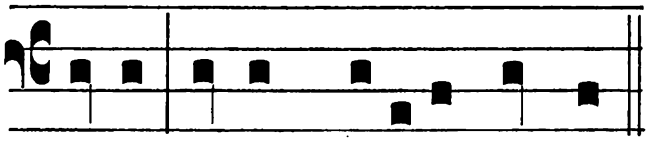

fontis, virtus Spí-ri-tus sancti.

Deinde extractum Cereum de aqua, iterum profundius mergit, aliquanto altius repetens : Descéndat in hanc. Postea Cereum rursus de aqua extractum, tertio immergens usque ad fundum, altiori adhuc voce repetit : Descéndat, ut supra. Et deinde sufflans ter in aquam, secundum hanc figuram ☧, prosequitur :

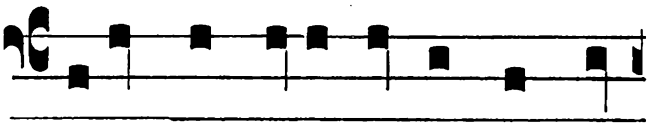

Totámque hujus aquae substán-

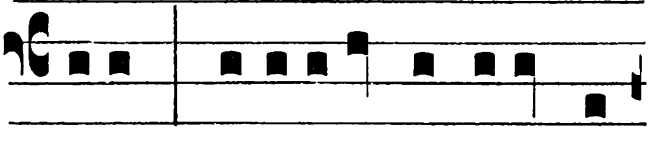

ti- am, regenerándi fecúndet

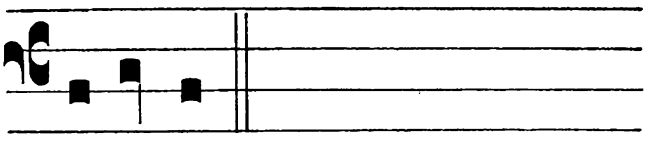

efféctu.

Hic tollitur Cereus de aqua, et prosequitur :

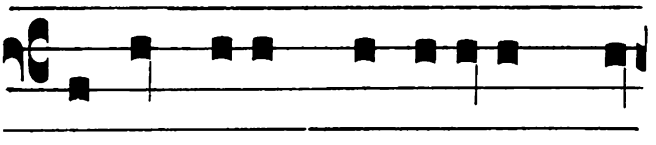

Hic ómni- um peccatórum má-

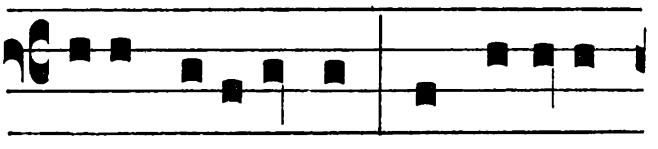

culae de-le-ántur : hic natúra

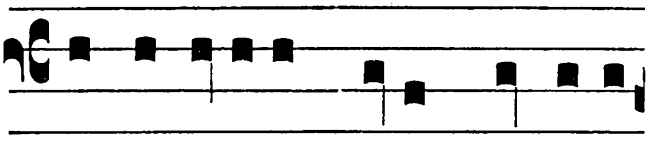

ad imáginem tu- am cóndi-ta,

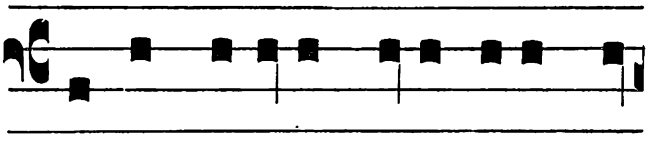

et ad honórem su- i reformá-

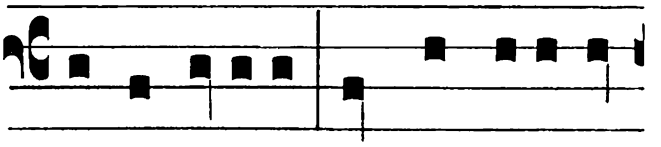

ta princípi- i, cunctis vetustá-

tis squalóribus emundétur :

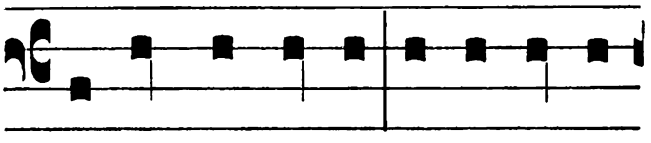

ut omnis homo sacraméntum

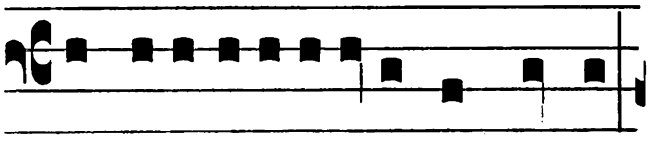

hoc regenera-ti- ónis ingréssus,

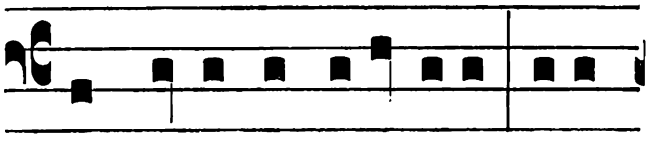

in verae innocénti-ae novam

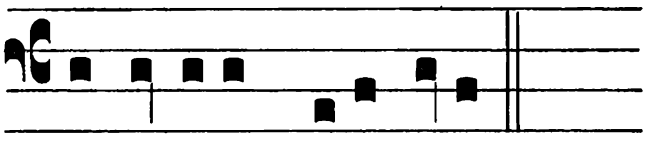

infán-ti-am renascátur.

Sequentia dicit legendo.

Per Dóminum nostrum Jesum Christum Fílium tuum : qui ventúrus est judicáre vivos et mórtuos, et saeculum per ignem.

℟. Amen.

Deinde per assistentes Sacerdotes spargitur de ipsa aqua benedicta super populum. Et interim unus ex ministris Ecclesiae accipit in vase aliquo de eadem aqua ad aspergendum in domibus, et aliis locis. His peractis, Sacerdos qui benedicit fontem, infundit de oleo Catechumenorum in aquam in modum crucis, intelligibili voce dicens :

Sanctificétur, et fecundétur fons iste óleo salútis renascéntibus ex eo, in vitam aetérnam. ℟. Amen.

Deinde infundit de Chrismate, modo quo supra, dicens :

Infúsio Chrísmatis Dómini nostri Jesu Christi, et Spíritus sancti Paráclíti, fiat in nómine sanctae Trinitátis. ℟. Amen.

Postea accipit ambas ampullas dicti olei sancti, et Chrismatis, et de utroque simul in modum crucis infundendo, dicit :

Commíxtio Chrísmatis sanctificatiónis, et ólei unctiónis, et aquae baptísmatis, páriter fiat in nómine Pa✠tris, et Fí✠lii, et Spíritus ✠ sancti. ℟. Amen.

Tunc miscet ipsum oleum cum aqua, et spargit manu sua per omnem fontem. Si aderunt baptizandi, eos baptizet more consueto. Deinde revertentibus Sacerdote et ministris ad Altare, cantantur Litaniae a duobus cantoribus, et Chorus idem simul repetit, ut dicitur infra.

℣ Ubi vero non est fons baptismalis, finita ultima Prophetia cum sua Oratione, Celebrans casulam deponit, et cum ministris ante Altare procumbit : et aliis omnibus genuflexis, cantantur Litaniae in medio Chori a duobus cantoribus, utroque Choro idem simul respondente. Cum autem perventum fuerit ad ℣. Peccatóres, te rogámus, Sacerdos et ministri surgunt, et accedentes ad sacristiam, induuntur paramentis albi coloris pro Missa solemniter celebranda : et interim accenduntur luminaria in Altari. In fine Litaniarum cantantur solemniter **Kyrie eléison**, et repetuntur, ut in Missa moris est.

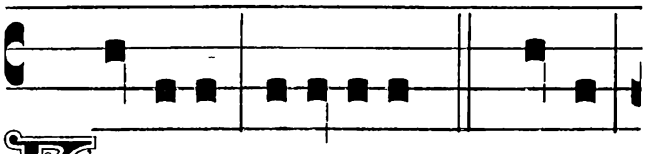

Kyri- e e-lé- ison. Christe

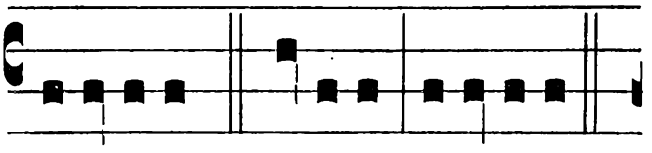

elé- ison. Kyri- e e-lé- ison.

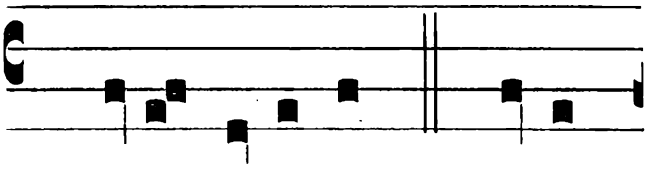

Christe audi nos. Christe

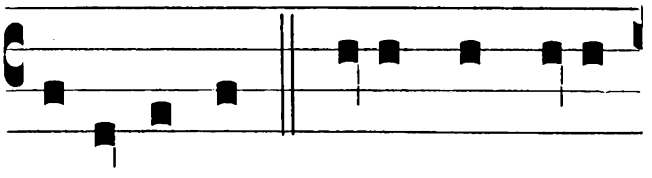

exáudi nos. Pater de coelis

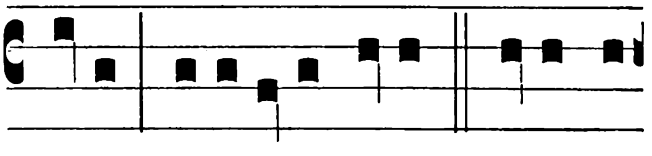

De- us, miserére nobis. Fi-li Re-

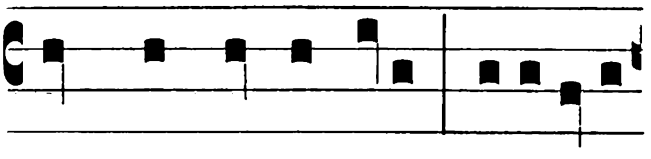

démptor mundi De- us, miserére

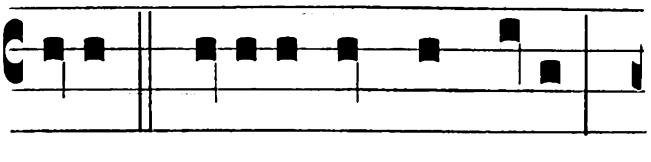

nobis. Spí-ritus sancte De- us,

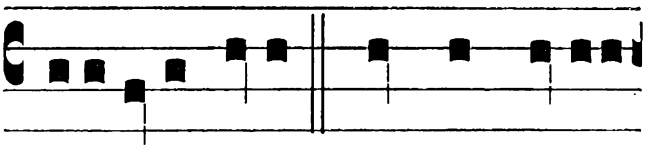

miserére nobis. Sancta Trínitas

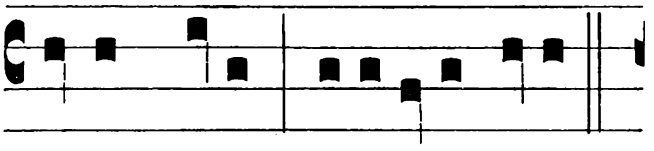

unus De- us, miserére nobis.

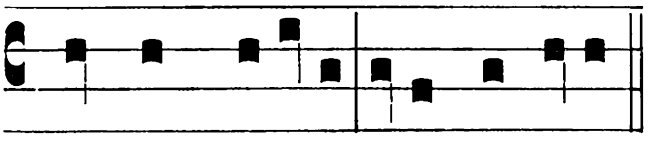

Sancta Ma-rí- a, ora pro nobis.

Sancta Dei Génitrix, ora.
Sancta Virgo vírginum, ora.
Sancte Míchaël, ora.
Sancte Gábriel, ora.
Sancte Ráphaël, ora.
Omnes sancti Angeli, et Archángeli, oráte pro nobis.
Omnes sancti beatórum spirítuum órdines, oráte.
Sancte Joánnes Baptísta, ora.
Sancte Joseph, ora.
Omnes sancti Patriárchae, et Prophétae, oráte.
Sancte Petre, ora.
Sancte Paule, ora.
Sancte Andréa, ora.
Sancte Joánnes, ora.
Omnes sancti Apóstoli, et Evangelístae, oráte.
Omnes sancti Discípuli Dómini, oráte pro nobis.
Sancte Stéphane, ora.

Sancte Laurénti, ora.
Sancte Vincénti, ora.
Omnes sancti Mártyres, oráte.
Sancte Silvéster, ora.
Sancte Gregóri, ora.
Sancte Augustíne, ora.
Omnes sancti Pontífices, et Confessóres, oráte.
Omnes sancti Doctóres, oráte.
Sancte Antóni, ora.
Sancte Benedícte, ora.
Sancte Domínice, ora.
Sancte Francísce, ora.
Omnes sancti Sacerdótes, et Levítae, oráte.
Omnes sancti Mónachi, et Eremítae, oráte.
Sancta María Magdaléna, ora pro nobis.
Sancta Agnes, ora.
Sancta Caecília, ora.
Sancta Agatha, ora.
Sancta Anastásia, ora.
Omnes sanctae Vírgines, et Víduae, oráte pro nobis.
Omnes Sancti, et Sanctae Dei, intercédite pro nobis.

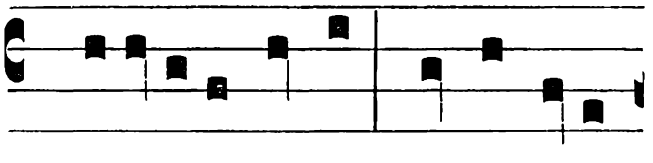

Propí-ti- us esto, parce nobis

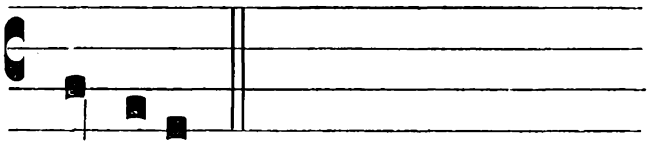

Dómine.

Propítius esto, exáudi nos Dómine.
Ab omni malo, líbera nos Dómine.
Ab omni peccáto, líbera.
A morte perpétua, líbera.
Per mystérium sanctae incarnatiónis tuae, líbera.
Per advéntum tuum, líbera.
Per nativitátem tuam, líbera.
Per baptísmum, et sanctum jejúnium tuum, líbera.
Per crucem, et passiónem tuam, líbera nos Dómine.
Per mortem, et sepultúram tuam, líbera nos Dómine.
Per sanctam resurrectiónem tuam, líbera nos Dómine.
Per admirábilem ascensiónem tuam, líbera.
Per advéntum Spíritus sancti Paráclíti, líbera.
In die judícii, líbera.

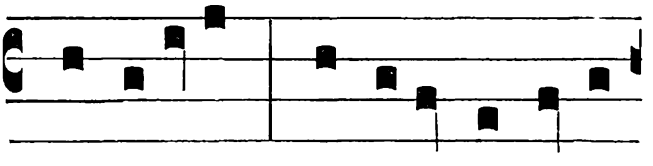

Peccatóres, Te rogámus audi

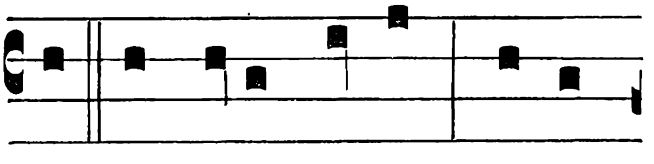

nos. Ut nobis parcas, Te ro- -

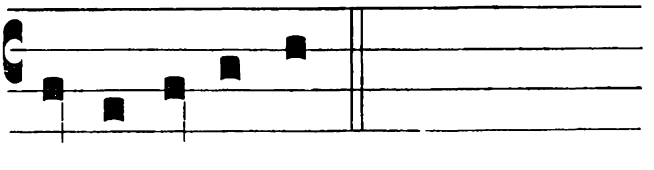

gámus audi nos.

Ut Ecclésiam tuam sanctam régere, et conserváre dignéris, te rogámus audi nos.

Ut domnum Apostólicum, et omnes Ecclesiásticos órdines in sancta religióne conserváre dignéris, te rogámus audi nos.

Ut inimícos sanctae Ecclésiae humiliáre dignéris, te rogámus audi nos.

Ut régibus et princípibus Christiánis pacem et veram concórdiam donáre dignéris, te rogámus audi nos.

Ut nosmetípsos in tuo sancto servítio confortáre, et conserváre dignéris, te rogámus.

Ut ómnibus benefactóribus nostris sempitérna bona retríbuas, te rogámus audi nos.

Ut fructus terrae dare et conserváre dignéris, te rogámus.

Ut ómnibus fidélibus defúnctis réquiem aetérnam donáre dignéris, te rogámus.

Ut nos exaudíre dignéris, te rogámus audi nos.

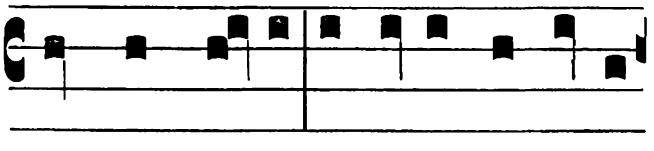

Agnus De- i, qui tollis peccáta

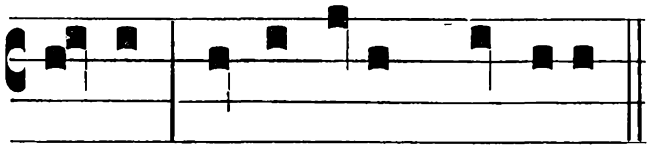

mundi, parce nobis Dómine.

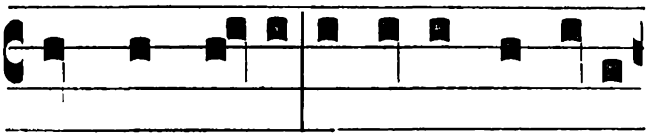

Agnus De- i, qui tollis peccáta

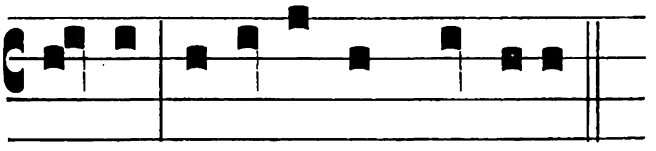

mundi, exáudi nos Dómine.

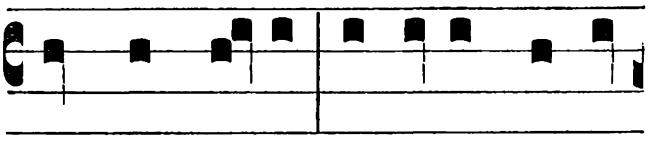

Agnus De- i, qui tollis peccá-

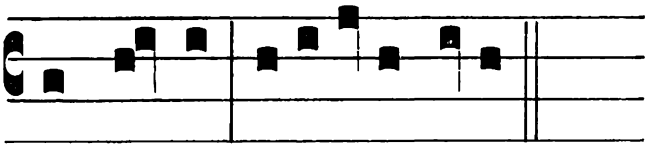

ta mundi, miserére nobis.

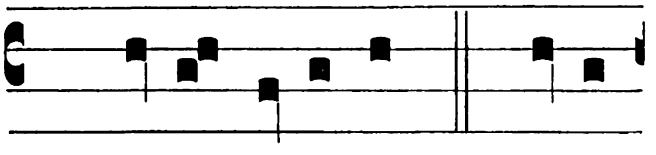

Christe audi nos. Christe

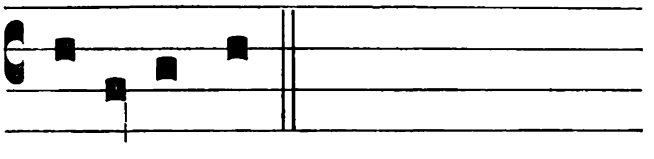

exáudi nos.

Hic cantores solemniter incipiunt : Kyrie eléison. Christe eléison. Kyrie eléison, et ter singula repetuntur. Interim Sacerdos cum ministris in paramentis albis accedit ad Altare, et dicto Psalmo Júdica me Deus, cum Glória Patri,

facit Confessionem, ut móris est, in loco consueto : deinde ascendens, osculatur Altare, incensat more solito, et finitis a Choro Kyrie eléison, incipit solemniter Glória in excélsis, et pulsantur campanae.

Postea Sacerdos dicit :

℣. Dóminus vobíscum. ℟. Et cum spíritu tuo.

Orémus. Oratio.

DEus, qui hanc sacratíssimam noctem glória Domínicae Resurrectiónis illústras : consérva in nova famíliae tuae progénie adoptiónis spíritum, quem dedísti; ut córpore et mente renováti, puram tibi exhíbeant servitútem. Per eúmdem Dóminum. in unitáte Spíritus.

Léctio Epístolae beáti Pauli Apóstoli ad Colossénses. Colosss. 3.

FRatres : Si consurrexístis cum Christo : quae sursum sunt quaerite, ubi Christus est in déxtera Dei sedens : quae sursum sunt sápite, non quae super terram. Mórtui enim estis, et vita vestra est abscóndita cum Christo in Deo. Cum Christus apparúerit, vita vestra : tunc et vos apparébitis cum ipso in glória.

Finita Epistola Celebrans incipit :

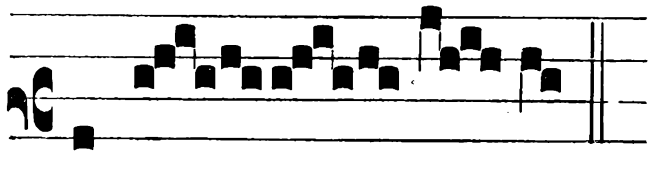

Alle - lú - ia.

Et totum decantat ter, elevando vocem gradatim : et Chorus post quamlibet vicem, in eodem tono repetit illud idem.

Postea Chorus prosequitur :

℣. Ps. 117. Confitémini Dómino, quóniam bonus : quóniam in saeculum misericórdia ejus.

Deinde dicitur

Tractus. Ps. 116. Laudáte Dóminum omnes gentes : et collaudáte eum omnes pópuli. ℣. Quóniam confirmáta est super nos misericórdia ejus : et véritas Dómini manet in aetérnum.

Ad Evangelium non portantur luminaria, sed tantum incensum : petitur benedictio, et alia fiunt de more.

✠ Sequéntia sancti Evangelii secúndum Matthaeum. Matth. 28.

JEspere autem sábbati, quae lucéscit in prima sábbati, venit María Magdaléne, et áltera María vidére sepúlcrum. Et ecce terraemótus factus est magnus. Angelus enim Dómini descéndit de coelo : et accédens revólvit lápidem, et sedébat super eum : erat autem adspéctus ejus sicut fulgur : et vestiméntum ejus sicut nix. Prae timóre autem ejus extérriti sunt custódes, et facti sunt velut mórtui. Respóndens autem Angelus dixit muliéribus : Nolíte timére vos : scio enim, quod Jesum, qui crucifíxus est, quaeritis : non est hic : surréxit enim, sicut dixit. Veníte, et vidéte locum, ubi pósitus erat Dóminus. Et cito eúntes, dícite discípulis ejus quia surréxit : et ecce praecédit vos in

Galilaeam: ibi eum vidébitis. Ecce praedíxi vobis.

Non dicitur Credo, sed finito Evangelio Sacerdos dicit : Dóminus vobíscum. Postea Orémus. Non dicitur Offertorium. Ad Lavábo dicitur Glória Patri.

Secreta.

SUscipe, quaesumus Dómine, preces pópuli tui, cum oblatiónibus hostiárum : ut Paschálibus initiáta mystériis, ad aeternitátis nobis medélam, te operánte, proficiant. Per Dóminum.

Praefatio. Te quidem Dómine omni témpore, sed in hac potíssimum nocte, ut infra.

Infra actionem.

COmmunicántes, et noctem sacratíssimam celebrántes Resurrectiónis Dómini nostri Jesu Christi secúndum carnem : sed et memóriam venerántes, in primis gloriósae semper Vírginis Maríae, Genitrícis ejúsdem Dei et Dómini nostri Jesu Christi : sed et beatórum Apostolórum ac Mártyrum tuórum, Petri et Pauli, Andréae, Jacóbi, Joánnis, Thomae, Jacóbi, Philíppi, Bartholomaei, Matthaei, Simónis et Thaddaei : Lini, Cleti, Cleméntis, Xysti, Cornélii, Cypriáni, Laurentii, Chrysógoni, Joánnis et Páuli, Cosmae et Damiáni, et ómnium Sanctórum tuórum : quorum méritis, precibúsque concédas, ut in ómnibus protectiónis tuae muniámur auxílio. Jungit manus. Per eúmdem Christum Dóminum nostrum. Amen.

Tenens manus expansas super oblata, dicit :

HAnc ígitur oblatiónem servitútis nostrae, sed et cunctae famíliae tuae, quam tibi offérimus pro his quoque, quos regeneráre dignátus es ex aqua et Spíritu sancto, tríbuens eis remissiónem ómnium peccatórum, quaesumus Dómine, ut placátus accípias : diésque nostros in tua pace dispónas, atque ab aetérna damnatióne nos éripi, et in electórum tuórum júbeas grege numerári. Jungit manus. Per Christum Dóminum nostrum.

Amen.

Quam oblatiónem, ut in Canone.

Dicitur Pax Dómini sit semper vobíscum, sed pacis osculum non datur.

Agnus Dei non dicitur, nec Postcommunio : dicuntur tamen tres consuetae Orationes ante Communionem.

Post sumptionem Sacramenti, pro Vesperis in Choro cantatur Antiphona Allelúia, allelúia, allelúia, et

Ps. 116.

LAudáte Dóminum omnes gentes : laudáte eum omnes pópuli.

Quóniam confirmáta est super nos misericórdia ejus : et véritas Dómini manet in aetérnum.

Glória Patri, et Fílio, et Spirítui sancto.

Sicut erat in princípio, et nunc, et semper, et in saecula saeculórum. Amen.

Antiph. Allelúia, allelúia, allelúia.

Capitulum, Hymnus, et Versus non dicuntur, sed statim Celebrans in cantu incipit Antiphonam ad Magnificat.

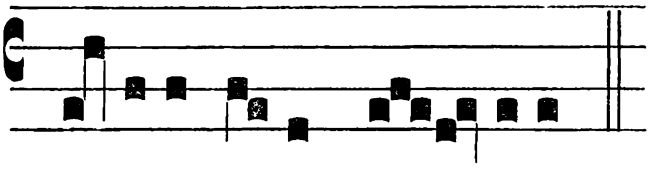

Véspere au-tem sáb- ba-ti.

Et prosequitur Chorus : quae lucéscit in prima sábbati, venit María Magdaléne, et áltera María vidére sepúlcrum, allelúia.

Deinde cantatur Magníficat, cum Glória Patri in fine, et fit incensatio, ut alias in Vesperis.

Repetita Aña, Celebrans dicit :

℣. Dóminus vobíscum. ℟. Et cum spíritu tuo.

Orémus.

SPíritum nobis Dómine tuae caritátis infúnde : ut, quos sacraméntis Paschálibus satiásti, tua fácias pietáte concórdes. Per Dóminum nostrum Jesum Christum Fílium tuum : Qui tecum vivit et regnat in unitáte Spíritus sancti Deus : per ómnia saecula saeculórum. ℟. Amen.

Deinde dicit : Dóminus vobíscum.

Et Diaconus vertens se ad populum, cantat :

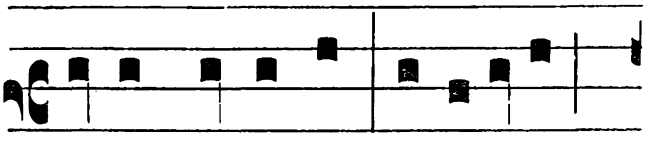

Ite Missa est, allelú-ia,

alle- lú- ia.

℟. Deo grátias, allelúia, allelúia.

Et Sacerdos dicto Pláceat tibi sancta Trínitas, dat benedictionem more solito.

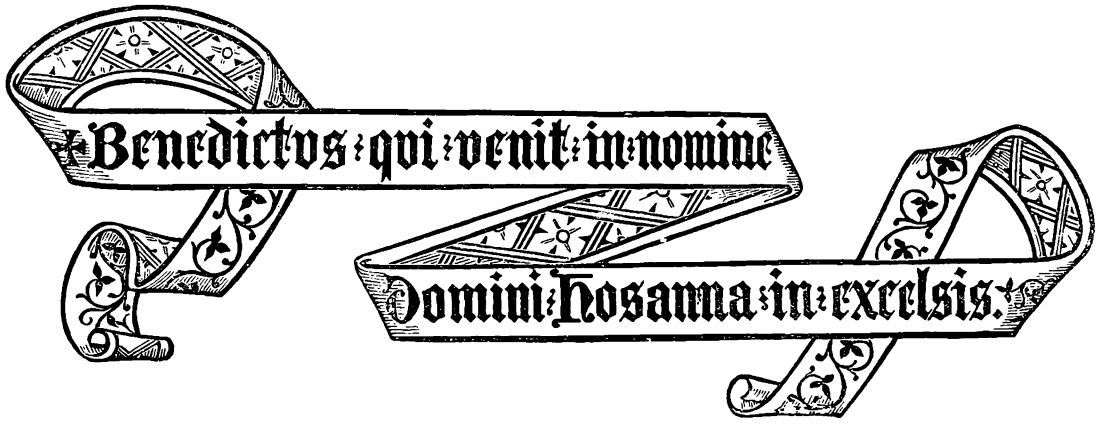

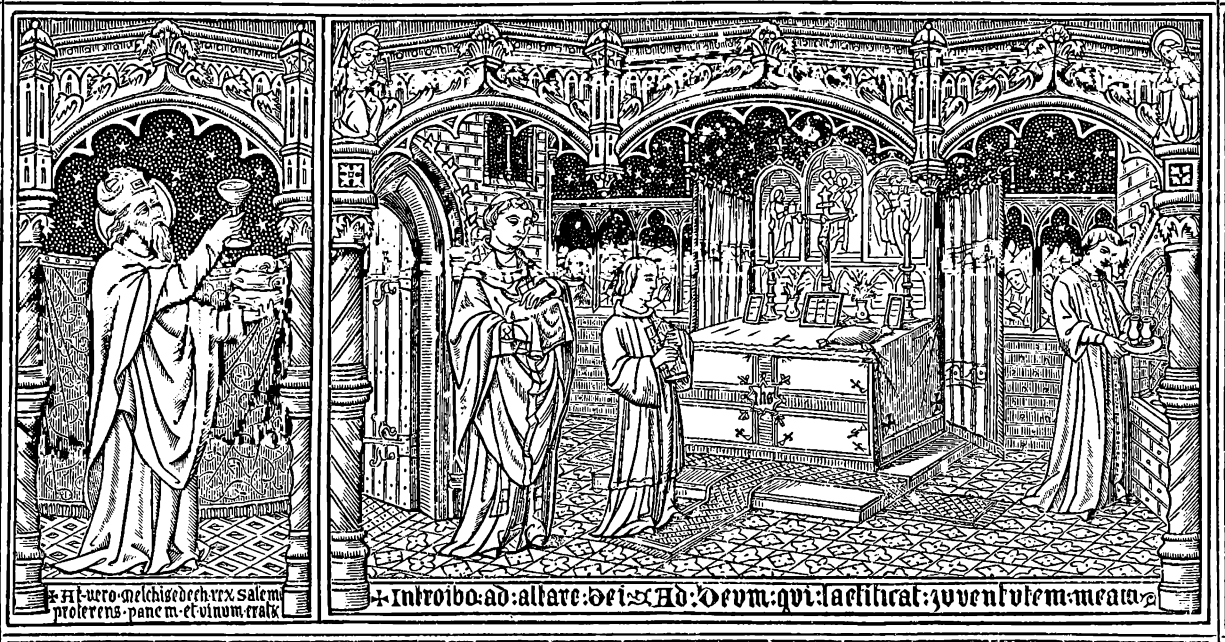

Ordo ✠ Missae.

Sacerdos paratus cum ingreditur ad Altare, facta illi debita reverentia, signat se signo crucis a fronte ad pectus, et clara voce dicit :

IN nómine Patris, et Fílii, et Spíritus sancti. Amen.

Deinde junctis manibus ante pectus, incipit Antiphonam

Introíbo ad altáre Dei.

Ministri respondent. Ad Deum qui laetíficat juventútem meam.

Postea alternatim cum ministris dicit sequentem Psalmum.

Psalmus 42.

JUdica me Deus, et discérne causam meam de gente non sancta : ab hómine iníquo, et dolóso érue me.

M. Quia tu es Deus fortitúdo mea : quare me repulísti, et quare tristis incédo, dum afflígit me inimícus?

S. Emítte lucem tuam, et veritátem tuam : ipsa me deduxérunt, et adduxérunt in montem sanctum tuum, et in tabernácula tua.

M. Et introíbo ad altáre Dei : ad Deum qui laetíficat juventútem meam.

S. Confitébor tibi in cíthara, Deus, Deus meus : quare tristis es ánima mea, et quare contúrbas me?

M. Spera in Deo, quóniam adhuc confitébor illi : salutáre vultus mei, et Deus meus.

S. Glória Patri, et Fílio, et Spirítui sancto.

M. Sicut erat in princípio, et nunc, et semper, et in saecula saeculórum. Amen.

S. repetit Antiphonam. Introíbo ad altáre Dei.

℟. Ad Deum qui laetíficat juventútem meam.

Signat se, dicens : ℣. Adjutórium nostrum in nómine Dómini.

℟. Qui fecit coelum et terram.

Deinde junctis manibus, profunde inclinatus facit Confessionem.

℣ In Missis Defunctorum et in Missis de Tempore a Dominica Passionis usque ad Sabbatum sanctum exclusive, omittitur Ps. Júdica me cum Glória Patri, et repetitione Añae : sed dicto In nómine Patris, Introíbo, et Adjutórium, fit Confessio, ut sequitur :

CONfíteor Deo omnipoténti, beátae Maríae semper Vírgini, beáto Michaëli Archángelo, beáto Joánni Baptístae, sanctis Apóstolis Petro et Paulo, ómnibus Sanctis, et vobis fratres : quia peccávi nimis cogitatióne, verbo, et ópere : (Percutit sibi pectus ter, dicens :) mea culpa, mea culpa, mea máxima culpa. Ideo precor beátam Maríam semper Vírginem, beátum Michaëlem Archángelum, beátum Joánnem Baptístam, sanctos Apóstolos Petrum et Paulum, omnes Sanctos, et vos fratres, oráre pro me ad Dóminum Deum nostrum.

Ministri respondent :

MIsereátur tui omnípotens Deus, et dimíssis peccátis tuis, perdúcat te ad vitam aetérnam.

Sacerdos dicit : Amen, et erigit se.

Deinde ministri repetunt Confessionem : et ubi a Sacerdote dicebatur vobis fratres, et vos fratres, a ministris dicitur tibi pater, et te pater.

Postea Sacerdos junctis manibus facit absolutionem, dicens :

MIsereátur vestri omnípotens Deus, et dimíssis peccátis vestris, perdúcat vos ad vitam aetérnam. ℟. Amen.

Signat se signo crucis, dicens :

INdulgéntiam, absolutiónem, et remissiónem peccatórum nostrórum, tríbuat nobis omnípotens et miséricors Dóminus.

℟. Amen.

Et inclinatus prosequitur :

℣. Deus tu convérsus vivificábis nos.

℟. Et plebs tua laetábitur in te.

℣. Osténde nobis Dómine misericórdiam tuam.

℟. Et salutáre tuum da nobis.

℣. Dómine exáudi oratiónem meam.

℟. Et clamor meus ad te véniat.

℣. Dóminus vobíscum.

℟. Et cum spíritu tuo.

Et extendens, ac jungens manus, clara voce dicit : Orémus, et ascendens ad Altare, dicit secreto :

AUfer a nobis quaesumus Dómine iniquitátes nostras : ut ad Sancta sanctórum puris mereámur méntibus introíre. Per Christum Dóminum nostrum. Amen.

Deinde manibus junctis super Altare, inclinatus dicit :

ORámus te Dómine per mérita Sanctórum tuórum, (Osculatur Altare in medio) quo-

rum relíquiae hic sunt, et ómnium Sanctórum : ut indulgére dignéris ómnia peccáta mea.
Amen.

℣ In Missa solemni, Celebrans antequam legat Introitum, benedicit incensum, dicens : Ab illo bene✠dicáris, in cujus honóre cremáberis. Amen. Et accepto thuribulo a Diacono, incensat Altare, nihil dicens. Postea Diaconus, recepto thuribulo a Celebrante, incensat illum tantum. Deinde Celebrans signans se signo crucis, incipit Introitum : quo finito, junctis manibus alternatim cum ministris dicit :

KYrie eléison. Kyrie eléison. Kyrie eléison.
Christe eléison. Christe eléison. Christe eléison.
Kyrie eléison. Kyrie eléison. Kyrie eléison.

Postea in medio Altaris extendens et jungens manus, caputque aliquantulum inclinans, dicit, si dicendum est, Glória in excélsis Deo, et prosequitur junctis manibus. Cum dicit : Adorámus te, Grátias ágimus tibi, et Jesu Christe, et Súscipe deprecatiónem, inclinat caput : et in fine dicens : Cum sancto Spíritu, signat se a fronte ad pectus.

In Duplicibus, et solemnibus diebus.

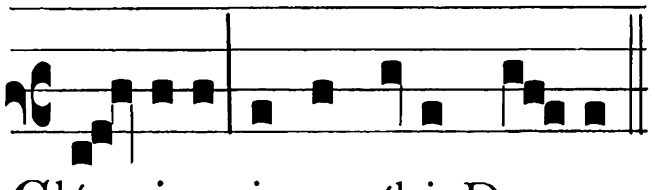

Gló- ri-a in excélsis De- o.

In Missis B. Mariae.

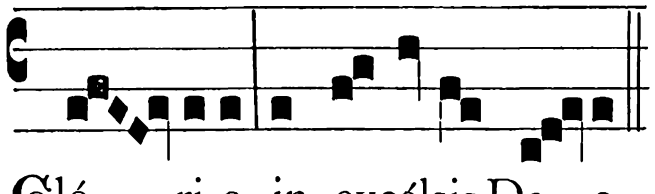

Gló- ri-a in excélsis De- o.

In Dominicis, Festis semiduplicibus, et infra Octavas, quae non sunt B. Mariae.

Gló- ri-a in excélsis De-o.

In Festis simplicibus.

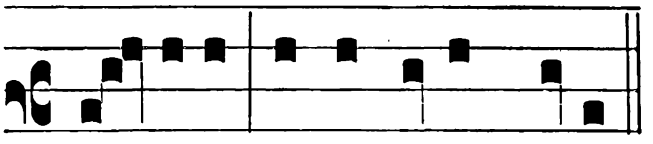

Gló- ri-a in excélsis De-o.

Et in terra pax homínibus bonae voluntátis. Laudámus te. Benedícimus te. Adorámus te. Glorificámus te. Grátias ágimus tibi propter magnam glóriam tuam. Dómine Deus, Rex coeléstis, Deus Pater omnípotens. Dómine Fili unigénite Jesu Christe. Dómine Deus, Agnus Dei, Fílius Patris. Qui tollis peccáta mundi, miserére nobis. Qui tollis peccáta mundi, súscipe deprecatiónem nostram. Qui sedes ad déxteram Patris, miserére nobis. Quóniam tu solus sanctus. Tu solus Dóminus. Tu solus Altíssimus, Jesu Christe. Cum sancto Spíritu, in glória Dei Patris. Amen.

Sic dicitur Glória in excélsis etiam in Missis beatae Mariae, quando dicendum est. Deinde osculatur Altare in medio, et versus ad populum dicit : ℣. Dóminus vobíscum. ℟. Et cum spíritu tuo. Postea dicit : Orémus, et Orationes, unam aut plures, ut ordo Officii postulat. Sequitur Epistola, Graduale,

Tractus, vel Allelúia cum Versu, aut Sequentia, ut tempus postulat.

His finitis, si est Missa solemnis, Diaconus deponit librum Evangeliorum super medium Altaris, et Celebrans benedicit incensum, ut supra : deinde Diaconus genuflexus ante Altare, manibus junctis dicit :

MUnda cor meum, ac lábia mea, omnípotens Deus, qui lábia Isaíae prophétae cálculo mundásti ignító : ita me tua grata miseratióne dignáre mundáre, ut sanctum Evangélium tuum digne váleam nuntiáre. Per Christum Dóminum nostrum. Amen.

Postea accipit librum de Altari, et rursus genuflexus petit benedictionem a Sacerdote, dicens : Jube domne benedícere.

Sacerdos respondet :

DOminus sit in corde tuo, et in lábiis tuis : ut digne et competénter annúnties Evangélium suum : In nómine Patris, et Fílii, ✠ et Spíritus sancti. Amen.

Et accepta benedictione, osculatur manum Celebrantis : et cum aliis ministris, incenso et luminaribus, accedens ad locum Evangelii, stans junctis manibus, dicit : ℣. Dóminus vobíscum. ℟. Et cum spíritu tuo. Et pronuntians : Sequéntia sancti Evangélii secúndum N. sive Inítium, pollice dexterae manus signat librum in principio Evangelii, quod est lecturus, deinde seipsum in fronte, ore, et pectore : et dum ministri respondent : Glória tibi Dómine, incensat ter librum, postea prosequitur Evangelium junctis manibus. Quo finito, Subdiaconus defert librum Sacerdoti, qui osculatur Evangelium, dicens : Per Evangélica dicta deleántur nostra delícta.

Deinde Sacerdos incensatur a Diacono.

Si vero Sacerdos sine Diacono et Subdiacono celebrat, delato libro ad aliud cornu Altaris, inclinatus in medio, junctis manibus dicit :

Munda cor meum, ut supra, et Jube Dómine benedícere. Dóminus sit in corde meo, et in lábiis meis : ut digne et competénter annúntiem Evangélium suum. Amen.

Deinde conversus ad librum, junctis manibus dicit : ℣. Dóminus vobíscum. ℟. Et cum spíritu tuo. Et pronuntians : Inítium, sive Sequéntia sancti Evangélii, signat librum et se in fronte, ore, et pectore, et legit Evangelium, ut dictum est. Quo finito, respondet minister : Laus tibi Christe, et Sacerdos osculatur Evangelium, dicens : Per Evangélica dicta, ut supra.

℣ In Missis Defunctorum dicitur Munda cor meum, sed non petitur benedictio, non deferuntur luminaria, nec Celebrans osculatur librum.

Deinde ad medium Altaris extendens, elevans, et jungens manus, dicit, si dicendum est, Credo in unum Deum, et prosequitur junctis manibus. Cum dicit Deum, caput Cruci inclinat : quod similiter facit cum dicit Jesum Christum, et simul adorátur. Ad illa autem verba Et incarnátus est, genuflectit usque dum dicatur Et homo factus est. In fine ad Et vitam ventúri saeculi signat se signo crucis a fronte ad pectus.

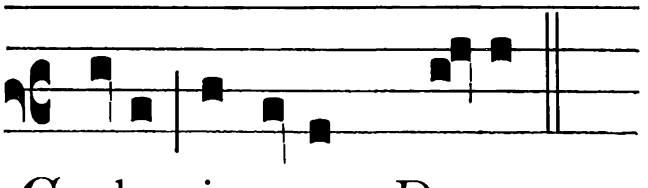

Credo in unum De- um

Patrem omnipoténtem, factórem coeli et terrae, visibílium óm-

nium, et invisibílium. Et in unum Dóminum Jesum Christum, Fílium Dei unigénitum. Et ex Patre natum ante ómnia saecula. Deum de Deo, lumen de lúmine, Deum verum de Deo vero. Génitum, non factum, consubstantiálem Patri : per quem ómnia facta sunt. Qui propter nos hómines, et propter nostram salútem descéndit de coelis. (Hic genuflectitur.) Et incarnátus est de Spíritu sancto ex María Vírgine : Et homo factus est. Crucifíxus étiam pro nobis : sub Póntio Piláto passus, et sepúltus est. Et resurréxit tértia die, secúndum Scriptúras. Et ascéndit in coelum : sedet ad déxteram Patris. Et íterum ventúrus est cum glória, judicáre vivos et mórtuos : cujus regni non erit finis. Et in Spíritum sanctum, Dóminum, et vivificántem : qui ex Patre, Filióque procédit. Qui cum Patre, et Fílio simul adorátur, et conglorificátur : qui locútus est per Prophétas. Et unam sanctam cathólicam et apostólicam Ecclésiam. Confíteor unum baptísma in remissiónem peccatórum. Et exspécto resurrectiónem mortuórum. Et vitam ventúri saeculi. Amen.

Deinde osculatur Altare, et versus ad populum, dicit : ℣. Dóminus vobíscum. ℟. Et cum spíritu tuo. Postea dicit : Orémus, et Offertorium. Quo dicto, si est Missa solemnis, Diaconus porrigit Celebranti patenam cum Hostia : si privata, Sacerdos ipse accipit patenam cum Hostia, quam offerens, dicit :

SUscipe, sancte Pater, omnípotens aetérne Deus, hanc immaculátam Hóstiam, quam ego indígnus fámulus tuus óffero tibi Deo meo vivo, et vero, pro innumerabílibus peccátis, et offensiónibus, et negligéntiis meis, et pro ómnibus circumstántibus, sed et pro ómnibus fidélibus Christiánis vivis atque defúnctis : ut mihi, et illis proficiat ad salútem in vitam aetérnam. Amen.

Deinde faciens crucem cum eadem patena, deponit Hostiam super corporale. Diaconus ministrat vinum, Subdiaconus aquam in calice : vel si privata est Missa, utrumque infundit Sacerdos, et aquam miscendam in calice bene- ✠ dicit, dicens :

DEus, qui humánae substántiae dignitátem mirabíliter condidísti, et mirabílius reformásti : da nobis per hujus aquae et vini mystérium, ejus divinitátis esse consórtes, qui humanitátis nostrae fíeri dignátus est párticeps, Jesus Christus Fílius tuus Dóminus noster : Qui tecum vivit et regnat in unitáte Spíritus sancti Deus : per ómnia saecula saeculórum. Amen.

In Missis pro Defunctis dicitur praedicta Oratio : sed aqua non benedicitur.

Postea accipit calicem, et offert dicens :

OFférimus tibi Dómine cálicem salutáris, tuam deprecántes cleméntiam : ut in conspéctu divínae majestátis tuae, pro nostra, et totíus mundi salúte cum odóre suavitátis ascéndat. Amen.

Deinde facit signum crucis cum calice, et illum ponit super corporale, et palla cooperit : tum junctis manibus super Altare, aliquantulum inclinatus, dicit :

IN spíritu humilitátis, et in ánimo contríto suscipiámur a te, Dómine : et sic fiat sacrifícium nostrum in conspéctu tuo hódie, ut pláceat tibi, Dómine Deus.

Erectus expandit manus, easque in altum porrectas jungens, elevatis ad coelum oculis, et statim demissis, dicit :

VEni sanctificátor omnípotens aetérne Deus : Benedicit oblata, prosequendo : et béne-✠dic hoc sacrifícium tuo sancto nómini praeparátum.

Postea, si solemniter celebrat, benedicit incensum, dicens :

PEr intercessiónem beáti Michaélis Archángeli stantis a dextris altáris incénsi, et ómnium electórum suórum, incénsum istud dignétur Dóminus bene✠dícere, et in odórem suavitátis accípere. Per Christum Dóminum nostrum. Amen.

Et accepto thuribulo a Diacono, incensat oblata, modo in Rubricis generalibus praescripto, dicens :

INcénsum istud a te benedíctum, ascéndat ad te Dómine : et descéndat super nos misericórdia tua.

Deinde incensat Altare, dicens :

Ps. 140.

DIrigátur Dómine orátio mea, sicut incénsum, in conspéctu tuo : elevátio mánuum meárum sacrifícium vespertínum. Pone, Dómine, custódiam ori meo, et óstium circumstántiae lábiis meis : ut non declínet cor meum in verba malítiae, ad excusándas excusatiónes in peccátis.

Dum reddit thuribulum Diacono, dicit :

ACcéndat in nobis Dóminus ignem sui amóris, et flammam aetérnae caritátis. Amen.

Postea incensatur Sacerdos a Diacono, deinde alii per ordinem. Interim Sacerdos lavat manus, dicens :

Psalmus 25.

LAvábo inter innocéntes manus meas : et circúmdabo altáre tuum, Dómine.

Ut áudiam vocem laudis : et enárrem univérsa mirabília tua.

Dómine, diléxi decórem domus tuae : et locum habitatiónis glóriae tuae.

Ne perdas cum ímpiis, Deus, ánimam meam : et cum viris sánguinum vitam meam.

In quorum mánibus iniquitátes sunt : déxtera eórum repléta est munéribus.

Ego autem in innocéntia mea ingréssus sum : rédime me, et miserére mei.

Pes meus stetit in dirécto : in eccléſiis benedícam te Dómine.

Glória Patri, et Fílio, et Spirítui sancto.

Sicut erat in princípio, et nunc, et semper : et in saecula saecúlorum. Amen.

In Missis pro Defunctis, et tempore Passionis in Missis de Tempore omittitur **Glória Patri.**

Praefationes sine cantu per totum annum.

IN NATIVITATE DOMINI.

℣ Sequens Praefatio dicitur a Nativitate Domini usque ad Epiphaniam (praeterquam in die Octava S. Joannis Apostoli), et in Purificatione B. Mariae, et in Festo Corporis Christi, et per Octavam, nisi in ea occurrat Festum, quod propriam Praefationem habeat. Item in Transfiguratione Domini, et in Festo SS. Nominis Jesu, necnon in Missis votivis de SS. Sacramento.

PEr ómnia saecula saeculórum.

℟. Amen.

℣. Dóminus vobíscum.

℟. Et cum spíritu tuo.

℣. Sursum corda.

℟. Habémus ad Dóminum.

℣. Grátias agámus Dómino Deo nostro.

℟. Dignum et justum est.

Vere dignum et justum est, aequum et salutáre, nos tibi semper, et ubíque grátias ágere : Dómine sancte, Pater omnípotens, aetérne Deus. Quia per incarnáti Verbi mystérium, nova mentis nostrae óculis lux tuae claritátis infúlsit : ut dum visibíliter Deum cognóscimus, per hunc in invisibílium amórem rapiámur. Et ídeo cum Angelis et Archángelis, cum Thronis et Dominatiónibus, cumque omni milítia cœléstis exércitus, hymnum glóriae tuae cánimus, sine fine dicéntes.

Sanctus, Sanctus, Sanctus Dóminus Deus Sábaoth. Pleni sunt coeli et terra glória tua, Hosánna in excélsis. Benedíctus qui venit in nómine Dómini, Hosánna in excélsis.

Infra actionem.

COmmunicántes, et diem sacratíssimum celebrántes, quo beátae Maríae intemeráta virgínitas huic mundo édidit Salvatórem : sed et memóriam venerántes, in primis ejúsdem gloriósae semper Vírginis Maríae, Genitrícis ejúsdem Dei et Dómini nostri Jesu Christi : sed et beatórum Apostolórum, ac Mártyrum tuórum, Petri et Pauli, Andréae, Jacóbi, Joánnis, Thomae, Jacóbi, Philíppi, Bartholomaei, Matthaei, Simónis et Thaddaei : Lini, Cleti, Cleméntis, Xysti, Cornélii, Cypriáni, Laurentii, Chrysógoni, Joánnis et Pauli, Cosmae et Damiáni, et ómnium Sanctórum tuórum : quorum méritis precibúsque concédas, ut in ómnibus protectiónis tuae muniámur auxílio. Jungit manus. Per eúmdem Christum Dóminum nostrum. Amen.

In prima vero Missa Nativitatis Domini dicitur : noctem sacratíssimam celebrántes, qua; deinde semper dicitur : diem sacratíssimum, quo; usque ad Octavam Nativitatis Domini inclusive, et non ultra.

IN EPIPHANIA DOMINI.

℣ Sequens Praefatio dicitur in Epiphania Domini, et per Octavam.

PEr ómnia saecula saeculórum.
℟. Amen.
℣. Dóminus vobíscum.
℟. Et cum spíritu tuo.
℣. Sursum corda.
℟. Habémus ad Dóminum.
℣. Grátias agámus Dómino Deo nostro.
℟. Dignum et justum est.

Vere dignum et justum est, aequum et salutáre, nos tibi semper, et ubíque grátias ágere : Dómine sancte, Pater omnípotens, aetérne Deus. Quia, cum Unigénitus tuus in substántia nostrae mortalitátis appáruit, nova nos immortalitátis suae luce reparávit. Et ídeo cum Angelis et Archángelis, cum Thronis et Dominatiónibus, cumque omni milítia coeléstis exércitus, hymnum glóriae tuae cánimus, sine fine dicéntes.

Sanctus, Sanctus, Sanctus Dóminus Deus Sábaoth. Pleni sunt coeli, et terra glória tua, Hosánna in excélsis. Benedíctus qui venit in nómine Dómini, Hosánna in excélsis.

Infra actionem.

COmmunicántes, et diem sacratíssimum celebrántes, quo Unigénitus tuus in tua tecum glória coaetérnus, in veritáte carnis nostrae visibíliter corporális appáruit : sed et memóriam veneránte, in primis gloriósae semper Vírginis Maríae, Genitrícis ejúsdem Dei et Dómini nostri Jesu Christi : sed et beatórum Apostolórum, ac Mártyrum tuórum, Petri et Pauli, Andréae, Jacóbi, Joánnis, Thomae, Jacóbi, Philíppi, Bartholomaei, Matthaei, Simónis et Thaddaei : Lini, Cleti, Cleméntis, Xysti, Cornélii, Cypriáni, Lauréntii, Chrysógoni, Joánnis et Pauli, Cosmae et Damiáni, et ómnium Sanctórum tuórum : quorum méritis precibúsque concédas, ut in ómnibus protectiónis tuae muniámur auxílio. Jungit manus. Per eúmdem Christum Dóminum nostrum.
Amen.

Et dicitur per totam Octavam.

IN QUADRAGESIMA.

℣ Sequens Praefatio dicitur a Feria quarta Cinerum usque ad Sabbatum ante Dominicam Passionis inclusive, nisi in Festis propria assignetur.

PEr ómnia saecula saeculórum.
℟. Amen.
℣. Dóminus vobíscum.
℟. Et cum spíritu tuo.
℣. Sursum corda.
℟. Habémus ad Dóminum.
℣. Grátias agámus Dómino Deo nostro.
℟. Dignum et justum est.

Vere dignum et justum est, aequum et salutáre, nos tibi semper, et ubíque grátias ágere : Dómine sancte, Pater omnípotens,

aetérne Deus. Qui corporáli jejúnio vítia cómprimis, mentem élevas, virtútem largíris et praemia : per Christum Dóminum nostrum. Per quem majestátem tuam laudant Angeli, adórant Dominatiónes, tremunt Potestátes. Coeli, coelorúmque Virtútes, ac beáta Séraphim, sócia exsultatióne concélebrant. Cum quibus et nostras voces ut admítti júbeas, deprecámur, súpplici confessióne dicéntes.

Sanctus, Sanctus, Sanctus Dóminus Deus Sábaoth. Pleni sunt coeli, et terra glória tua, Hosánna in excélsis. Benedíctus qui venit in nómine Dómini, Hosánna in excélsis.

IN MISSIS DE PASSIONE ET DE S. CRUCE.

℣ Sequens Praefatio dicitur a Dominica Passionis usque ad Feriam quintam in Coena Domini inclusive (nisi in Festis tunc occurrentibus propria assignetur), et in Missis de Cruce, et de Passione, nec non in Festis SS. Cordis, ac pretiosissimi Sanguinis D. N. J. C.

PEr ómnia saecula saeculórum.

℟. Amen.

℣. Dóminus vobíscum.

℟. Et cum spíritu tuo.

℣. Sursum corda.

℟. Habémus ad Dóminum.

℣. Grátias agámus Dómino Deo nostro.

℟. Dignum et justum est.

Vere dignum et justum est, aequum et salutáre, nos tibi semper, et ubíque grátias ágere : Dómine sancte, Pater omnípotens, aetérne Deus. Qui salútem humáni géneris in ligno Crucis constituísti : ut unde mors oriebátur, inde vita resúrgeret : et qui in ligno vincébat, in ligno quoque vincerétur : per Christum Dóminum nostrum. Per quem majestátem tuam laudant Angeli, adórant Dominatiónes, tremunt Potestátes. Coeli, coelorúmque Virtútes, ac beáta Séraphim, sócia exsultatióne concélebrant. Cum quibus et nostras voces ut admítti júbeas, deprecámur, súpplici confessióne dicéntes.

Sanctus, Sanctus, Sanctus Dóminus Deus Sábaoth. Pleni sunt coeli, et terra glória tua, Hosánna in excélsis. Benedíctus qui venit in nómine Dómini, Hosánna in excélsis.

IN PASCHATE.

℣ Sequens Praefatio dicitur a Vigilia Paschae usque ad Ascensionem, et in Festis eo tempore occurrentibus, nisi in eis propria assignetur.

In Missa Sabbati sancti dicitur : in hac potíssimum nocte; in die Paschae usque ad Sabbatum in Albis inclusive : in hac potíssimum die; et deinceps : in hoc potíssimum gloriósius.

PEr ómnia saecula saeculórum.

℟. Amen.

℣. Dóminus vobíscum.

℟. Et cum spíritu tuo.

℣. Sursum corda.

℟. Habémus ad Dóminum.

℣. Grátias agámus Dómino Deo nostro.

℟. Dignum et justum est.

Vere dignum et justum est, aequum et salutáre : Te quidem Dómine omni témpore, sed in hac potíssimum die (vel in hoc potíssimum) gloriósius praedicáre, cum Pascha nostrum immolátus est Christus. Ipse enim verus est Agnus, qui ábstulit peccáta mundi. Qui mortem nostram moriéndo destrúxit, et vitam resurgéndo reparávit. Et ídeo cum Angelis et Archángelis, cum Thronis, et Dominatiónibus, cumque omni milítia coeléstis exércitus, hymnum glóriae tuae cánimus, sine fine dicéntes.

Sanctus, Sanctus, Sanctus Dóminus Deus Sábaoth. Pleni sunt coeli, et terra glória tua, Hosánna in excélsis. Benedíctus qui venit in nómine Dómini, Hosánna in excélsis.

Infra actionem.

COmmunicántes, et diem sacratíssimum celebrántes Resurrectiónis Dómini nostri Jesu Christi secúndum carnem : sed et memóriam venerántes, in primis gloriósae semper Vírginis Maríae, Genitrícis ejúsdem Dei et Dómini nostri Jesu Christi : sed et beatórum Apostolórum, ac Mártyrum tuórum, Petri et Pauli, Andréae, Jacóbi, Joánnis, Thomae, Jacóbi, Philíppi, Bartholomaei, Matthaei, Simónis et Thaddaei : Lini, Cleti, Cleméntis, Xysti, Cornélii, Cypriáni, Lauréntii, Chrysógoni, Joánnis et Pauli, Cosmae et Damiáni, et ómnium Sanctórum tuórum : quorum méritis precibúsque concédas, ut in ómnibus protectiónis tuae muniámur auxílio. Jungit manus. Per eúmdem Christum Dóminum nostrum. Amen.

Tenens manus expansas super oblata, dicit :

Hanc ígitur oblatiónem servitútis nostrae, sed et cunctae famíliae tuae, quam tibi offérimus pro his quoque, quos regeneráre dignátus es ex aqua, et Spíritu sancto, tríbuens eis remissiónem ómnium peccatórum, quaesumus Dómine, ut placátus accípias : diésque nostros in tua pace dispónas, atque ab aetérna damnatióne nos éripi, et in electórum tuórum júbeas grege numerári. Jungit manus. Per Christum Dóminum nostrum. Amen.

Sic dicitur a Vigilia Paschae usque ad Sabbatum in Albis inclusive. Sed in Missa Sabbati sancti dicitur : et noctem sacratíssimam celebrántes.

Quam oblatiónem etc. ut in Canone.

IN ASCENSIONE DOMINI.

Sequens Praefatio dicitur a die Ascensionis usque ad Vigiliam Pentecostes exclusive, et in Festis tunc occurrentibus, nisi propriam habuerint.

PEr ómnia saecula saeculórum.

℟. Amen.

℣. Dóminus vobíscum.

℟. Et cum spíritu tuo.

℣. Sursum corda.
℟. Habémus ad Dóminum.
℣. Grátias agámus Dómino Deo nostro.
℟. Dignum et justum est.

Vere dignum et justum est, aequum et salutáre, nos tibi semper, et ubíque grátias ágere : Dómine sancte, Pater omnípotens, aetérne Deus : per Christum Dóminum nostrum. Qui post resurrectiónem suam ómnibus discípulis suis maniféstus appáruit, et ipsis cernéntibus est elevátus in coelum, ut nos divinitátis suae tribúeret esse partícipes. Et ídeo cum Angelis et Archángelis, cum Thronis, et Dominatiónibus, cumque omni milítia coeléstis exércitus, hymnum glóriae tuae cánimus, sine fine dicéntes.

Sanctus, Sanctus, Sanctus Dóminus Deus Sábaoth. Pleni sunt coeli, et terra glória tua, Hosánna in excélsis. Benedíctus qui venit in nómine Dómini, Hosánna in excélsis.

Infra actionem.

COmmunicántes, et diem sacratíssimum celebrántes, quo Dóminus noster, unigénitus Fílius tuus, unítam sibi fragilitátis nostrae substántiam, in glóriae tuae déxtera collocávit : sed et memóriam venerántes, in primis gloriósae semper Vírginis Maríae, Genitrícis ejúsdem Dei et Dómini nostri Jesu Christi : sed et beatórum Apostolórum, ac Mártyrum tuórum, Petri et Pauli, Andréae, Jacóbi, Joánnis, Thomae, Jacóbi, Philíppi, Bartholomaei, Matthaei, Simónis et Thaddaei : Lini, Cleti, Cleméntis, Xysti, Cornélii, Cypriáni, Lauréntii, Chrysógoni, Joánnis et Pauli, Cosmae et Damiáni, et ómnium Sanctórum tuórum : quorum méritis precibúsque concédas, ut in ómnibus protectiónis tuae muniámur auxílio. Jungit manus. Per eúmdem Christum Dóminum nostrum. Amen.

Et dicitur per totam Octavam.

IN PENTECOSTE.

℣ Sequens Praefatio dicitur a Vigilia Pentecostes usque ad sequens Sabbatum inclusive, et in Missis votivis de Spiritu sancto, sed omisso hodiérna die.

PEr ómnia saecula saeculórum.
℟. Amen.
℣. Dóminus vobíscum.
℟. Et cum spíritu tuo.
℣. Sursum corda.
℟. Habémus ad Dóminum.
℣. Grátias agámus Dómino Deo nostro.
℟. Dignum et justum est.

Vere dignum et justum est, aequum et salutáre, nos tibi semper, et ubíque grátias ágere : Dómine sancte, Pater omnípotens, aetérne Deus : per Christum Dóminum nostrum. Qui ascéndens super omnes coelos, sedénsque ad déxteram tuam, promíssum Spíritum sanctum (hodiérna die) in fílios adoptiónis effúdit. Quaprópter profúsis gáudiis, totus in

orbe terrárum mundus exsúltat. Sed et supérnae Virtútes, atque angélicae Potestátes, hymnum glóriae tuae cóncinunt, sine fine dicéntes.

Sanctus, Sanctus, Sanctus Dóminus Deus Sábaoth. Pleni sunt coeli, et terra glória tua, Hosánna in excélsis. Benedíctus qui venit in nómine Dómini, Hosánna in excélsis.

Infra actionem.

COmmunicántes, et diem sacratíssimum Pentecóstes celebrántes, quo Spíritus sanctus Apóstolis, innúmeris linguis appáruit : sed et memóriam venerántes, in primis gloriósae semper Vírginis Maríae, Genitrícis Dei et Dómini nostri Jesu Christi : sed et beatórum Apostolórum, ac Mártyrum tuórum, Petri et Pauli, Andréae, Jacóbi, Joánnis, Thomae, Jacóbi, Philíppi, Bartholomaei, Matthaei, Simónis et Thaddaei : Lini, Cleti, Cleméntis, Xysti, Cornélii, Cypriáni, Lauréntii, Chrysógoni, Joánnis et Pauli, Cosmae et Damiáni, et ómnium Sanctórum tuórum : quorum méritis precibúsque concédas, ut in ómnibus protectiónis tuae muniámur auxílio. Jungit manus. Per eúmdem Christum Dóminum nostrum.

Amen.

Tenens manus expansas super oblata, dicit :

Hanc ígitur oblatiónem servitútis nostrae, sed et cunctae famíliae tuae, quam tibi offérimus pro his quoque, quos regeneráre dignátus es ex aqua, et Spíritu sancto, tríbuens eis remissiónem ómnium peccatórum, quaesumus Dómine, ut placátus accípias, diésque nostros in tua pace dispónas, atque ab aetérna damnatióne nos éripi, et in electórum tuórum júbeas grege numerári. Jungit manus. Per Christum Dóminum nostrum. Amen.

Et dicitur usque ad sequens Sabbatum inclusive.

Quam oblatiónem etc. ut in Canone.

IN FESTO SS. TRINITATIS et in Dominicis per annum.

℣ Sequens Praefatio dicitur in Festo SS. Trinitatis, et in Missis votivis ejusdem, nec non et in omnibus Dominicis per annum, quando Praefatio propria non sit assignata, juxta decretum Clementis XIII. die 3. Januarii 1759.

PEr ómnia saecula saeculórum.

℟. Amen.

℣. Dóminus vobíscum.

℟. Et cum spíritu tuo.

℣. Sursum corda.

℟. Habémus ad Dóminum.

℣. Grátias agámus Dómino Deo nostro.

℟. Dignum et justum est.

Vere dignum et justum est, aequum et salutáre, nos tibi semper, et ubíque grátias ágere : Dómine sancte, Pater omnípotens, aetérne Deus. Qui cum unigénito Fílio tuo, et Spíritu sancto, unus es Deus, unus es Dóminus : non

in uníus singularitáte persónae, sed in uníus Trinitáte substántiae. Quod enim de tua glória, revelánte te, crédimus, hoc de Fílio tuo, hoc de Spíritu sancto, sine differéntia discretiónis sentímus. Ut in confessióne verae, sempiternaeque Deitátis, et in persónis propríetas, et in esséntia únitas, et in majestáte adorétur aequálitas. Quam laudant Angeli, atque Archángeli, Chérubim quoque ac Séraphim : qui non cessant clamáre quotídie, una voce dicéntes.

Sanctus, Sanctus, Sanctus Dóminus Deus Sábaoth. Pleni sunt coeli, et terra glória tua, Hosánna in excélsis. Benedíctus qui venit in nómine Dómini, Hosánna in excélsis.

In Festis et Missis Votivis B. MARIAE VIRGINIS.

℣ Sequens Praefatio dicitur in Festis beatae Mariae (excepto Festo Purificationis, in quo dicitur de Nativitate Domini) et per eorum Octavas, etiam in Festis infra eas occurrentibus, si propriam non habuerint, et in Missis votivis de beata Maria.

Dicitur autem vel Et te in Annuntiatióne, vel Visitatióne, vel Assumptióne, vel Nativitáte, vel Praesentatióne, vel Conceptióne immaculáta, secundum denominationem Festi.

In Dedicatione S. Mariae ad Nives, et in Festis SS. ejusdem Nominis, et de Mercede, dicitur : Et te in Festivitáte.

In Festo septem Dolorum dicitur : Et te in Transfixióne.

In Festo de Monte Carmelo dicitur : Et te in Commemoratióne.

In Festo SS. Rosarii dicitur : Et te in Solemnitáte.

In Missis votivis et in Sabbato dicitur : Et te in Veneratióne.

PEr ómnia saecula saeculórum.

℟. Amen.

℣. Dóminus vobíscum.

℟. Et cum spíritu tuo.

℣. Sursum corda.

℟. Habémus ad Dóminum.

℣. Grátias agámus Dómino Deo nostro.

℟. Dignum et justum est.

Vere dignum et justum est, aequum et salutáre, nos tibi semper, et ubíque grátias ágere : Dómine sancte, Pater omnípotens, aetérne Deus. Et te in *** beátae Maríae semper Vírginis collaudáre, benedícere, et praedicáre. Quae et Unigénitum tuum sancti Spíritus obumbratióne concépit : et virginitátis glória permanénte, lumen aetérnum mundo effúdit, Jesum Christum Dóminum nostrum. Per quem majestátem tuam laudant Angeli, adórant Dominatiónes, tremunt Potestátes. Coeli, coelorúmque Virtútes, ac beáta Séraphim, sócia exsultatióne concélebrant. Cum quibus et nostras voces ut admítti júbeas, deprecámur, súpplici confessióne dicéntes.

Sanctus, Sanctus, Sanctus Dóminus Deus Sábaoth. Pleni sunt coeli, et terra glória tua, Hosánna in excélsis. Benedíctus qui venit in nómine Dómini, Hosánna in excélsis.

IN FESTIS APOSTOLORUM.

℣ Sequens Praefatio dicitur in Festis Apostolorum, et Evangelistarum (praeterquam in die S. Joannis Apostoli) et per Octavas eorum, et in Festis infra eas occurrentibus, nisi in eis propria assignetur, et in Missis votivis de Apostolis.

PEr ómnia saecula saeculórum.
℟. Amen.
℣. Dóminus vobíscum.
℟. Et cum spíritu tuo.
℣. Sursum corda.
℟. Habémus ad Dóminum.
℣. Grátias agámus Dómino Deo nostro.
℟. Dignum et justum est.

Vere dignum et justum est, aequum et salutáre, Te Dómine supplíciter exoráre, ut gregem tuum pastor aetérne non déseras : sed per beátos Apóstolos tuos contínua protectióne custódias. Ut iísdem rectóribus gubernétur, quos óperis tui vicários eídem contulísti praeésse pastóres. Et ídeo cum Angelis et Archángelis, cum Thronis, et Dominatiónibus, cumque omni milítia coeléstis exércitus, hymnum glóriae tuae cánimus, sine fine dicéntes.

Sanctus, Sanctus, Sanctus Dóminus Deus Sábaoth. Pleni sunt coeli, et terra glória tua, Hosánna in excélsis. Benedíctus qui venit in nómine Dómini, Hosánna in excélsis.

IN FESTIS ET IN FERIIS per annum.

℣ Sequens Praefatio dicitur per annum in omnibus Festis, et Feriis, quae propriam non habent, et in omnibus Missis Defunctorum.

PEr ómnia saecula saeculórum. ℟. Amen.
℣. Dóminus vobíscum.
℟. Et cum spíritu tuo.
℣. Sursum corda.
℟. Habémus ad Dóminum.
℣. Grátias agámus Dómino Deo nostro.
℟. Dignum et justum est.

Vere dignum et justum est, aequum et salutáre, nos tibi semper, et ubíque grátias ágere : Dómine sancte, Pater omnípotens, aetérne Deus : per Christum Dóminum nostrum. Per quem majestátem tuam laudant Angeli, adórant Dominatiónes, tremunt Potestátes. Coeli, coelorúmque Virtútes, ac beáta Séraphim, sócia exsultatióne concélebrant. Cum quibus et nostras voces ut admítti júbeas, deprecámur, súpplici confessióne dicéntes.

Sanctus, Sanctus, Sanctus Dóminus Deus Sábaoth. Pleni sunt coeli, et terra glória tua, Hosánna in excélsis. Benedíctus qui venit in nómine Dómini, Hosánna in excélsis.

Canon Missae.

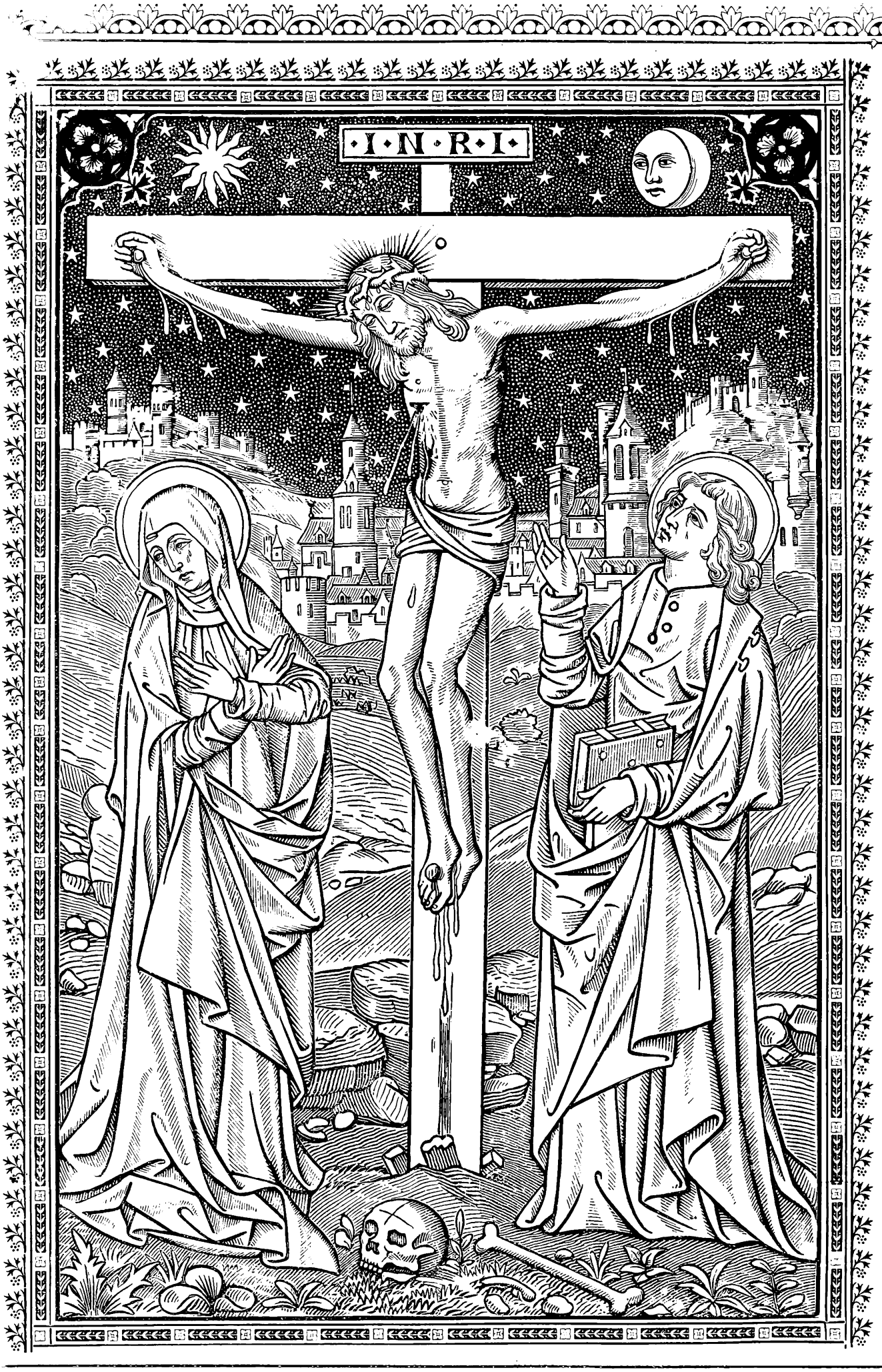
·I·N·R·I·

Canon Missae

Sacerdos extendens, elevans et jungens manus, elevans ad coelum oculos, et statim demittens, profunde inclinatus ante Altare, manibus super eo positis, dicit:

TE igitur, clementíssime Pater, per Jesum Christum Fílium tuum Dóminum nostrum, súpplices rogámus, ac pétimus, Osculatur Altare, uti accépta hábeas, et benedícas, Jungit manus, deinde signat ter super oblata, haec ✣ dona, haec ✣ múnera, haec ✣ sancta sacrifícia illibáta, Extensis manibus prosequitur: in primis, quae tibi offérimus pro Ecclésia tua sancta cathólica: quam pacificáre, custodíre, adunáre, et régere dignéris toto orbe terrárum: una cum fámulo tuo Papa nostro N. et Antístite nostro N. et ómnibus orthodóxis, atque cathólicae, et apostólicae fídei cultóribus.

Commemoratio pro vivis.

MEménto, Dómine, famulórum, famularúmque tuárum N. et N. Jungit manus, orat aliquantulum pro quibus orare intendit : deinde manibus extensis prosequitur : et ómnium circumstántium, quorum tibi fides cógnita est, et nota devótio, pro quibus tibi offérimus : vel qui tibi ófferunt hoc sacrifícium laudis, pro se, suísque ómnibus : pro redemptióne animárum suárum, pro spe salútis, et incolumitátis suae : tibíque reddunt vota sua aetérno Deo, vivo et vero.

Infra actionem.

COmmunicántes, et memóriam veneránte, in primis gloriósae semper Vírginis Maríae, Genitrícis Dei et Dómini nostri Jesu Christi : sed et beatórum Apostolórum ac Mártyrum tuórum, Petri et Pauli, Andréae, Jacóbi, Joánnis, Thomae, Jacóbi, Philíppi, Bartholomaei, Matthaei, Simónis et Thaddaei : Lini, Cleti, Cleméntis, Xysti, Cornélii, Cypriáni, Lauréntii, Chrysógo-

ni, Joánnis et Pauli, Cosmae et Damiáni: et ómnium Sanctórum tuórum; quorum méritis precibúsque concédas, ut in ómnibus protectiónis tuae muniámur auxilio. Jungit manus. Per eúmdem Christum Dóminum nostrum. Amen.

Tenens manus expansas super oblata, dicit:

HAnc ígitur oblatiónem servitútis nostrae, sed et cunctae famíliae tuae, quaesumus Dómine, ut placátus accípias: diésque nostros in tua pace dispónas, atque ab aetérna damnatióne nos éripi, et in electórum tuórum júbeas grege numerári. Jungit manus. Per Christum Dóminum nostrum. Amen.

QUam oblatiónem tu Deus in ómnibus, quaesumus, Signat ter super oblata, bene ✣ dictam, adscrí✣ptam, ra✣tam, rationábilem, acceptabilémque fácere dignéris: Signat semel super Hostiam et semel super Calicem, ut nobis Cor✣pus, et San✣guis fiat dilectíssimi Fílii tui Dómini nostri Jesu Christi.

QUi prídie quam paterétur, Accipit Hostiam, accépit panem in sanctas, ac venerábiles manus suas, Elevat oculos ad coelum, et elevátis óculis in coelum ad te Deum Patrem suum omnipoténtem, tibi grátias agens, Signat super Hostiam, bene ✠ díxit, fregit, dedítque discípulis suis, dicens : Accípite, et manducáte ex hoc omnes.

Tenens ambabus manibus Hostiam inter indices, et pollices, profert verba consecrationis secrete, distincte, et attente super Hostiam, et simul super omnes, si plures sint consecrandae.

Hoc est enim Corpus meum.

Prolatis verbis consecrationis, statim Hostiam consecratam genuflexus adorat : surgit, ostendit populo, reponit super Corporale, iterum adorat : et non disjungit pollices, et indices, nisi quando Hostia tractanda est, usque ad ablutionem digitorum. Tune detecto Calice, dicit :

SImili modo postquam coenátum est, Ambabus manibus accipit Calicem, accípiens et hunc praeclárum Cálicem in sanctas, ac venerábiles manus suas : item tibi grátias agens, Sinistra tenens Calicem,

dextera signat super eum, bene ✠ dixit, deditque discipulis suis, dicens : Accípite, et bíbite ex eo omnes.

Profert verba consecrationis super Calicem, attente, continuate, et secrete, tenens illum parum elevatum.

Hic est enim Calix Sanguinis mei, novi et aeterni testamenti : mysterium fidei : qui pro vobis et pro multis effundetur in remissionem peccatorum.

Prolatis verbis consecrationis, deponit Calicem super Corporale, et dicens secrete :

Haec quotiescúmque fecéritis, in mei memóriam faciétis.

Genuflexus adorat : surgit, ostendit populo, deponit, cooperit, et iterum adorat. Deinde disjunctis manibus, dicit :

UNde et mémores, Dómine, nos servi tui, sed et plebs tua sancta, ejúsdem Christi Fílii tui Dómini nostri tam beátae passiónis, nec non et ab ínferis resurrectiónis, sed et in coelos gloriósae ascensiónis : offérimus praeclárae majestáti tuae

de tuis donis, ac datis, Jungit manus, et signat ter super Hostiam, et Calicem simul, hóstiam ✣ puram, hóstiam ✣ sanctam, hóstiam ✣ immaculátam, Signat semel super Hostiam, et semel super Calicem : Panem ✣ sanctum vitae aetérnae, et Cálicem ✣ salútis perpétuae.

Extensis manibus prosequitur :

SUpra quae propítio ac seréno vultu respícere dignéris : et accépta habére, sícuti accépta habére dignátus es múnera púeri tui justi Abel, et sacrifícium Patriárchae nostri Abrahae : et quod tibi óbtulit summus sacérdos tuus Melchísedech, sanctum sacrifícium, immaculátam hóstiam.

Profunde inclinatus junctis manibus, et super Altare positis, dicit :

SUpplices te rogámus, omnípotens Deus : jube haec perférri per manus sancti Angeli tui in sublíme altáre tuum, in conspéctu divínae majestátis tuae : ut quotquot, Osculatur Altare, ex hac altáris participatióne, sacrosánctum Fílii tui, Jungit manus, et signat semel super Hostiam, et semel super Cali-

cem, Cor✠pus, et Sán✠guinem sumpsérimus, Seipsum signat, omni benedictióne coelésti et grátia repleámur. Jungit manus. Per eúmdem Christum Dóminum nostrum. Amen.

Commemoratio pro defunctis.

MEménto étiam, Dómine, famulórum, famularúmque tuárum N. et N. qui nos praecessérunt cum signo fídei, et dórmiunt in somno pacis.

Jungit manus, orat aliquantulum pro iis defunctis, pro quibus orare intendit, deinde extensis manibus prosequitur :

Ipsis, Dómine, et ómnibus in Christo quiescéntibus, locum refrigérii, lucis et pacis, ut indúlgeas, deprecámur. Jungit manus, et caput inclinat. Per eúmdem Christum Dóminum nostrum. Amen.

Manu dextera percutit sibi pectus, elata parum voce dicens :

NObis quoque peccatóribus fámulis tuis, de multitúdine miseratiónum tuárum sperántibus, partem áliquam et societátem donáre dignéris, cum tuis sanctis Apóstolis et Martyribus : cum Joánne, Stéphano, Mathía,

Bárnaba, Ignátio, Alexándro, Marcellíno, Petro, Felicitáte, Perpétua, Agatha, Lúcia, Agnéte, Caecília, Anastásia, et ómnibus Sanctis tuis : intra quorum nos consórtium, non aestimátor mériti, sed véniae, quaesumus, largitor admitte. Jungit manus. Per Christum Dóminum nostrum.

PEr quem haec ómnia, Dómine, semper bona creas, Signat ter super Hostiam, et Calicem simul, dicens : sancti✠ficas, vivi✠ficas, bene✠dicis, et praestas nobis.

Discooperit Calicem, genuflectit, accipit Sacramentum dextera, tenens sinistra Calicem : signat cum Hostia ter a labio ad labium Calicis, dicens :

Per ip✠sum, et cum ip✠so, et in ip✠so, Bis signat inter Calicem, et pectus, est tibi Deo Patri ✠ omnipoténti, in unitáte Spíritus✠sancti, Elevans parum Calicem cum Hostia dicit : omnis honor, et glória.

Reponit Hostiam, cooperit Calicem, genuflectit, surgit, et dicit cantando, vel legendo :

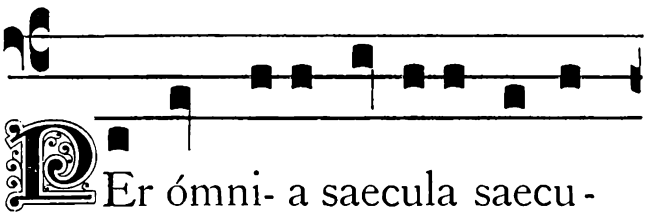

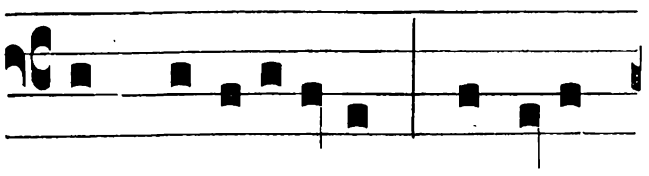

strum quotidi-ánum da nobis

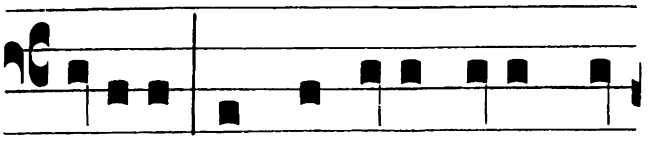

hódi-e : Et dimítte nobis dé-

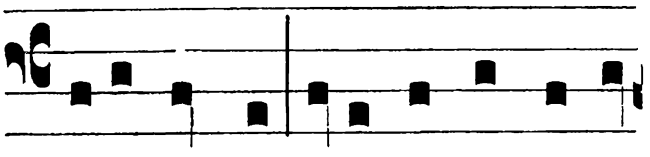

bi-ta nostra, sicut et nos dimít-

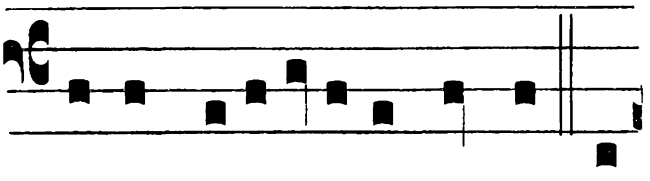

timus debitóri-bus nostris. Et

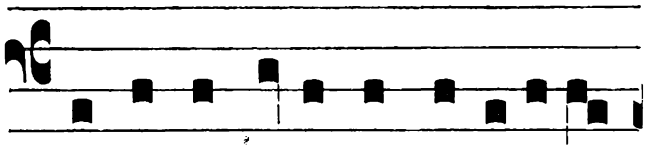

ne nos indúcas in tentati-ó-

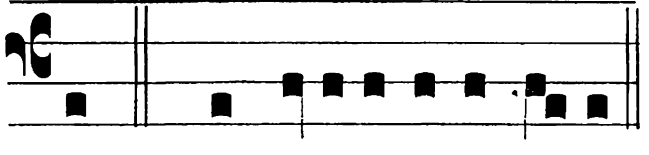

nem. ℟. Sed líbera nos a ma-lo.

Sacerdos submissa voce dicit : Amen.

Deinde accipit Patenam inter indicem, et medium digitos, et dicit :

LIbera nos, quaesumus Dómine, ab ómnibus malis, praetéritis, praeséntibus, et futúris : et intercedénte beáta, et gloriósa semper Vírgine Dei Genitríce María, cum beátis Apóstolis tuis Petro et Paulo, atque Andréa, et ómnibus Sanctis, Signat se cum Patena a fronte ad pectus, et eam osculatur : da propítius pacem in diébus nostris : ut ope misericórdiae tuae adjúti, et a peccáto simus semper líberi, et ab omni perturbatióne secúri.

Submittit Patenam Hostiae, discooperit Calicem, genuflectit, surgit, accipit Hostiam, frangit eam super Calicem per medium, dicens :

Per eúmdem Dóminum nostrum Jesum Christum Fílium tuum.

Partem, quae in dextera est, ponit super Patenam. Deinde ex parte, quae in sinistra rémansit, frangit particulam, dicens :

Qui tecum vivit et regnat in unitáte Spíritus sancti Deus.

Aliam mediam partem cum ipsa sinistra ponit super Patenam, et dextera tenens particulam super Calice, sinistra Calicem, dicit :

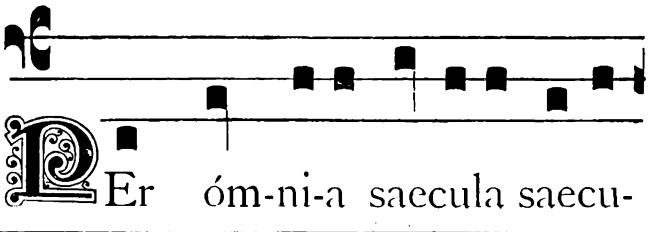

PEr óm-ni-a saecula saecu-

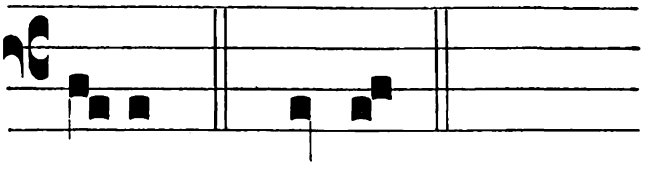

ló-rum. ℟. Amen.

Cum ipsa particula signat ter super Calicem, dicens :

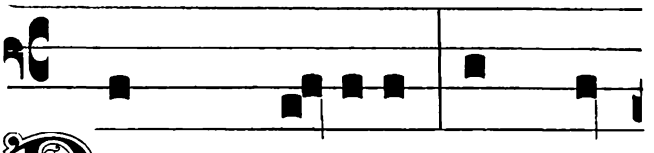

PAx ✠ Dómini sit ✠ sem-

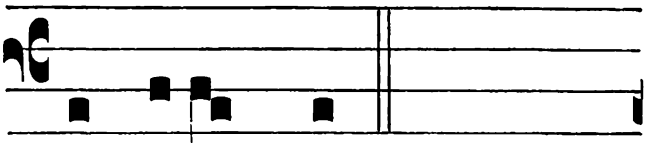

per vobís ✠ cum.

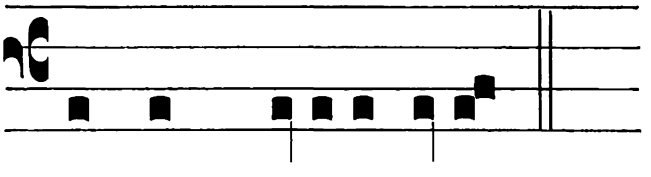

℟. Et cum spí-ri-tu tu-o.

Particulam ipsam immittit in Calicem, dicens secrete :

HAec commíxtio, et consecrátio Córporis et Sánguinis Dómini nostri Jesu

Christi, fiat accipiéntibus nobis in vitam aetérnam. Amen.

Cooperit Calicem, genuflectit, surgit, et inclinatus Sacramento, junctis manibus, et ter pectus percutiens, dicit :

Agnus Dei, qui tollis peccáta mundi, miserére nobis.

Agnus Dei, qui tollis peccáta mundi, miserére nobis.

Agnus Dei, qui tollis peccáta mundi, dona nobis pacem.

In Missis pro Defunctis non dicitur miserére nobis, sed ejus loco dona eis réquiem, et in tertio additur sempitérnam.

Deinde junctis manibus super Altare, inclinatus dicit sequentes Orationes.

DOmine Jesu Christe, qui dixísti Apóstolis tuis : Pacem relínquo vobis, pacem meam do vobis : ne respícias peccáta mea, sed fidem Ecclésiae tuae : eámque secúndum voluntátem tuam pacificáre et coadunáre dignéris : qui vivis et regnas Deus, per ómnia saecula saeculórum. Amen.

Si danda est pax, osculatur Altare, et dans pacem, dicit : Pax tecum. ℟. Et cum spíritu tuo.

In Missis Defunctorum non datur pax, neque dicitur praecedens Oratio.

DOmine Jesu Christe, Fili Dei vivi, qui ex voluntáte Patris, cooperánte Spíritu sancto, per mortem tuam mundum vivificásti : líbera me per hoc sacrosánctum Corpus et Sánguinem tuum ab ómnibus iniquitátibus meis, et univérsis malis : et fac me tuis semper inhaerére mandátis, et a te numquam separári permittas : qui cum eódem Deo Patre, et Spíritu sancto vivis et regnas Deus in saecula saeculórum. Amen.

PErcéptio Córporis tui, Dómine Jesu Christe, quod ego indígnus súmere praesúmo, non mihi provéniat in judícium et condemnatiónem : sed pro tua pietáte prosit mihi ad tutaméntum mentis et córporis, et ad medélam percipiéndam : qui vivis et regnas cum Deo Patre in unitáte Spíritus sancti Deus, per ómnia saecula saeculórum. Amen.

Genuflectit, surgit, et dicit :

PAnem coeléstem accípiam, et nomen Dómini invocábo.

Deinde parum inclinatus, accipit ambas partes Hostiae inter pollicem, et indicem sinistrae manus, et Patenam inter eumdem indicem, et medium, et

dextera percutiens pectus, elevata aliquantulum voce dicit ter devote, et humiliter :

DOmine, non sum dignus, ut intres sub tectum meum : sed tantum dic verbo, et sanábitur ánima mea.

Postea dextera se signans cum Hostia super Patenam, dicit :

CORpus Dómini nostri Jesu Christi custódiat ánimam meam in vitam aetérnam. Amen.

Sumit reverenter ambas partes Hostiae, jungit manus, et quiescit aliquantulum in meditatione sanctissimi Sacramenti. Deinde discooperit Calicem, genuflectit, colligit fragmenta, si quae sint, extergit Patenam super Calicem, interim dicens :

QUid retríbuam Dómino pro ómnibus, quae retribuit mihi? Cálicem salutáris accípiam, et nomen Dómini invocábo. Laudans invocábo Dóminum, et ab inimícis meis salvus ero.

Accipit Calicem manu dextera, et eo se signans, dicit :

SAnguis Dómini nostri Jesu Christi custódiat ánimam meam in vitam aetérnam. Amen.

Sumit totum Sanguinem cum particula. Quo sumpto, si qui sunt communicandi, eos communicet, antequam se purificet. Postea dicit :

QUod ore súmpsimus, Dómine, pura mente capiámus : et de múnere temporáli fiat nobis remédium sempitérnum.

Interim porrigit Calicem ministro, qui infundit in eo parum vini, quo se purificat : deinde prosequitur :

CORpus tuum, Dómine, quod sumpsi, et Sanguis, quem potávi, adhaereat viscéribus meis : et praesta, ut in me non remáneat scélerum mácula, quem pura et sancta refecérunt sacraménta : qui vivis et regnas in saecula saeculórum. Amen.

Abluit digitos, extergit, et sumit ablutionem : extergit os, et Calicem, quem operit, et plicato Corporali, collocat in Altari ut prius : deinde prosequitur Missam.

Dicto, post ultimam Orationem, Dóminus vobiscum. ℟. Et cum spíritu tuo, dicit pro Missae qualitate, vel Ite missa est, vel Benedicámus Dómino. ℟. Deo grátias.

In Missis Defunctorum dicit : Requiéscant in pace.

℟. Amen.

Tempore Paschali, hoc est, a Missa Sabbati sancti usque ad Sabbatum in Albis inclusive :

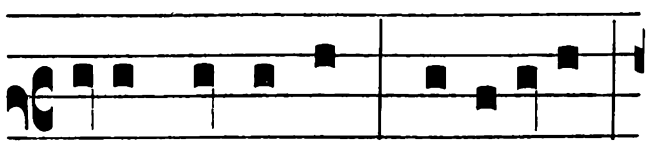

Ite mis-sa est, alle-lú-ia,

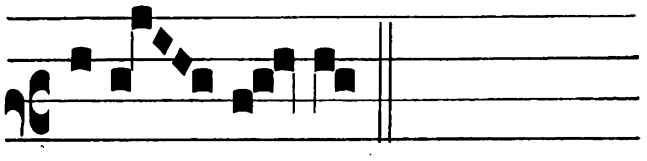

alle- lú- ia.

In Festis solemnibus.

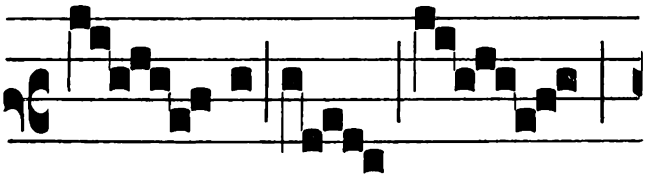

I- te e e

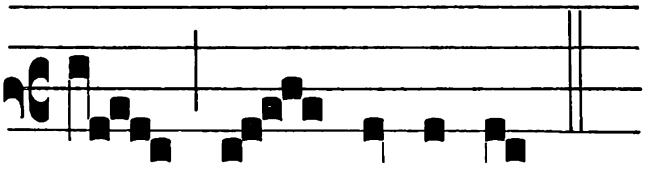

e e mis-sa est.

In Festis duplicibus.

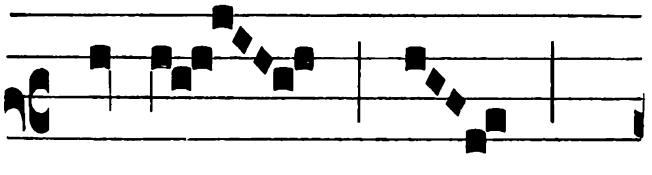

I-te e

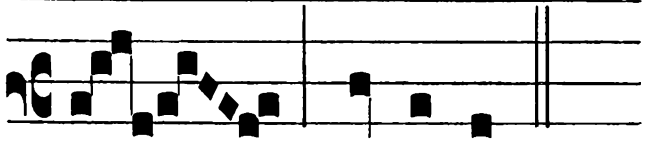

e missa est.

In Missis beatae Mariae.

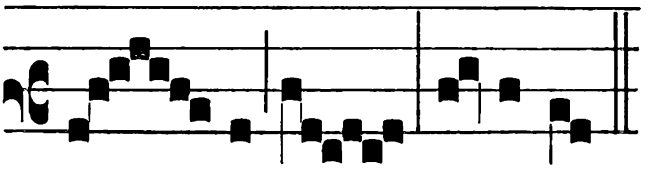

I- te e missa est.

In Dominicis infra Annum, in Festis semiduplicibus, et infra Octavas, quae non sunt B. Mariae.

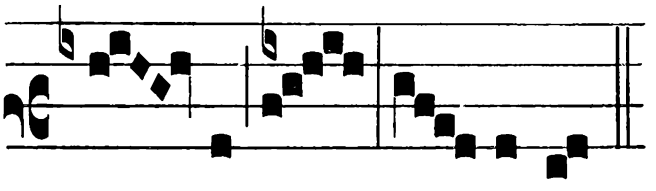

I- te e mis- sa est.

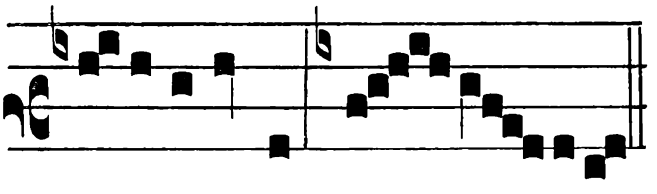

Benedicámus Dó- mino.

In Festis simplicibus.

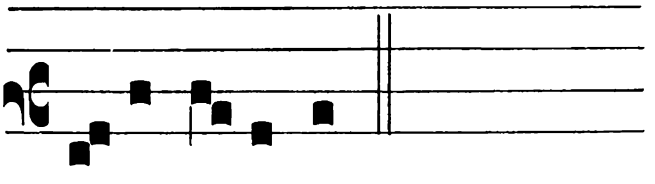

I-te missa est.

In Feriis per Annum.

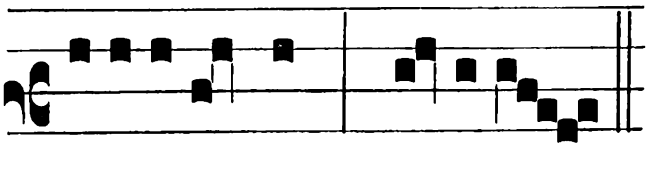

Benedicá- mus Dómino.

In Dominicis Adventus, et Quadragesimae.

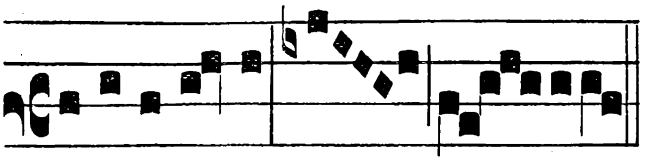

Benedicámus Dó - mino.

In Feriis.

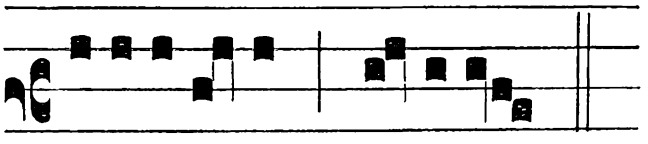

Benedicámus Dómino.

In Missa Vigiliae Nativitatis Domini, et in Festo SS. Innocentium, et in Missis votivis pro re gravi, quando non dicitur Glória in excélsis.

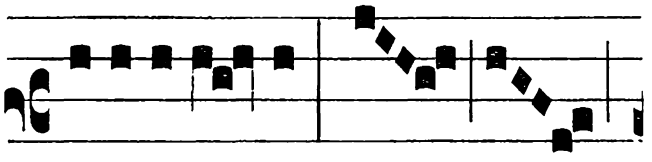

Benedicá- mus Dó -

o - mino.

In Missis Defunctorum.

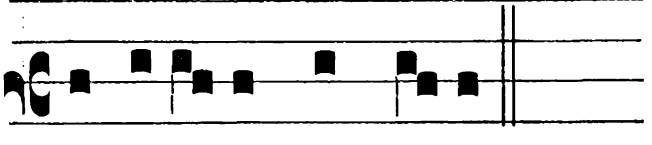

Requi- éscant in pa-ce.

Dicto Ite Missa est, vel Benedicámus Dómino, Sacerdos inclinat se ante medium Altaris, et manibus junctis super illud, dicit :

PLáceat tibi, sancta Trínitas, obséquium servitútis meae : et praesta; ut sacrifícium, quod óculis tuae majestátis indígnus óbtuli, tibi sit acceptábile, mihíque, et ómnibus, pro quibus illud óbtuli, sit, te miseránte, propitiábile. Per Christum Dóminum nostrum. Amen.

Deinde osculatur Altare : et elevatis oculis, extendens, elevans, et jungens ma-

nus, caputque Cruci inclinans, dicit: Benedícat vos omnípotens Deus, et versus ad populum, semel tantum benedicens, etiam in Missis solemnibus, prosequitur: Pater, et Fílius, ✠ et Spíritus sanctus. ℟. Amen.

In Missa Pontificali ter benedicitur, ut in Pontificali habetur.

Deinde in cornu Evangelii, dicto Dóminus vobiscum, et Inítium, vel Sequéntia sancti Evangélii, signans Altare, vel librum, et se, ut supra in Evangelio Missae, legit Evangelium secundum Joannem: In princípio erat Verbum, vel aliud Evangelium, ut dictum est in Rubricis generalibus. Cum dicit: Et Verbum caro factum est, genuflectit. In fine ℟. Deo grátias.

In Missis Defunctorum non datur benedictio, sed dicto Requiéscant in pace, dicit: Pláceat tibi, sancta Trínitas: deinde osculato Altari legit Evangelium S. Joannis.

Finito Evangelio sancti Joannis, discedens ab Altari, pro gratiarum actione dicit Antiphonam Trium puerórum, cum reliquis, ut habetur in principio Missalis.

Christus resurgens ex mortuis jam non moritur,
mors illi ultra non dominabitur. Rom. 6.

Dominica Resurrectionis.

Statio ad S. Mariam Majorem.

Introitus. Ps. 138.

RESurréxi, et adhuc tecum sum, allelúia : posuísti super me manum tuam, allelúia : mirábilis facta est sciéntia tua, allelúia, allelúia. Ps. ibidem. Dómine probásti me, et cognovísti me : tu cognovísti sessiónem meam, et resurrectiónem meam. ℣. Glória Patri.

Oratio.

DEus, qui hodiérna die per Unigénitum tuum aeternitátis nobis áditum devícta morte reserásti : vota nostra, quae praeveniéndo adspíras, étiam adjuvándo proséquere. Per eúmdem Dóminum.

Léctio **Epístolae** beáti Pauli Apóstoli ad Corínthios. 1. Cor. 5. c.

FRatres : Expurgáte vetus ferméntum, ut sitis nova conspérsio, sicut estis ázymi. Etenim Pascha nostrum immolátus est Christus. Itaque epulémur : non in ferménto véteri, neque in ferménto malítiae, et nequítiae : sed in ázymis sinceritátis, et veritátis.

Graduale. Ps. 117. Haec dies, quam fecit Dóminus : exsultémus, et laetémur in ea. ℣. Confitémini Dómino, quóniam bonus : quóniam in saeculum misericórdia ejus.

Allelúia, allelúia. ℣. 1. Cor. 5. Pascha nostrum immolátus est Christus.

Sequentia.

VIctimae Paschali laudes immolent Christiáni.

Agnus redémit oves : Christus innocens Patri reconciliávit peccatóres.

Mors et vita duéllo conflixére mirándo : dux vitae mórtuus, regnat vivus.

Dic nobis María, quid vidísti in via?

Sepúlcrum Christi vivéntis : et glóriam vidi resurgéntis.

Angélicos testes, sudárium, et vestes.

Surréxit Christus spes mea : praecédet vos in Galilaeam.

Scimus Christum surrexísse a mórtuis vere : tu nobis victor Rex miserére. Amen. Allelúia.

Sequentia dicitur usque ad Sabbatum in Albis inclusive.

℣ Sequéntia sancti Evangelii secúndum Marcum. Marc. 16.

IN illo témpore : María Magdaléne, et María Jacóbi, et Salóme emérunt arómata ut veniéntes úngerent Jesum. Et valde mane una sabbatórum, véniunt ad monuméntum, orto jam sole. Et dicébant ad ínvicem : Quis revólvet nobis lápidem ab óstio monuménti? Et respiciéntes vidérunt revolútum lápidem. Erat quippe magnus valde. Et introëúntes in monuméntum vidérunt júvenem sedéntem in dextris, coopértum stola cándida, et obstupuérunt. Qui dicit illis : Nolíte expavéscere : Jesum quaeritis Nazarénum, crucifíxum : surréxit, non est hic, ecce locus ubi posuérunt eum. Sed ite, dícite discípulis ejus, et Petro quia praecédit vos in Galilaeam : ibi eum vidébitis, sicut dixit vobis.

Credo.

Offertorium. Ps. 75. Terra trémuit, et quiévit, dum resúrgeret in judício Deus, allelúia.

Secreta.

SUscipe, quaesumus Dómine, preces pópuli tui cum oblatiónibus hostiárum : ut Paschálibus initiáta mystériis, ad aeternitátis nobis medélam, te operánte, profíciant. Per Dñum.

Praefatio. Te quidem Dómine omni témpore, sed in hac potíssimum die. 262 vel 297.

Infra actionem. Communicántes, et Hanc ígitur. 264 vel 298.

Et sic dicitur usque ad Sabbatum in Albis inclusive.

Communio. 1. Cor. 5. Pascha nostrum immolátus est Christus, allelúia : ítaque epulémur in ázymis sinceritátis, et veritátis, allelúia, allelúia, allelúia.

Postcommunio.

SPíritum nobis Dómine tuae caritátis infúnde : ut quos sacraméntis Paschálibus satiásti, tua fácias pietáte concórdes. Per Dóminum.

Post Dóminus vobíscum dicitur : Ite Missa est, allelúia, allelúia. ℟. Deo grátias, allelúia, allelúia.

Et sic dicitur usque ad Sabbatum in Albis inclusive.

℣ Infra Octavam Paschae non fit de aliquo Festo duplici vel semiduplici, sed Duplicia quae transferri possunt, post Octavam celebrantur; de Duplicibus autem quae transferri nequeunt, de Semiduplicibus et Simplicibus occurrentibus post hoc triduum fit tantum Commemoratio.

Feria Secunda.

Statio ad S. Petrum.

Introitus. Exodi 13.

INtrodúxit vos Dóminus in terram fluéntem lac et mel, allelúia : et ut lex Dómini semper sit in ore vestro, allelúia, allelúia. Ps. 104. Confitémini Dómino, et invocáte nomen ejus : annuntiáte inter gentes ópera ejus. ℣. Glória Patri.

Oratio.

DEus, qui solemnitáte Pascháli, mundo remédia contulísti : pópulum tuum, quaesumus, coelésti dono proséquere; ut et perféctam libertátem cónsequi mereátur, et ad vitam proficiat sempitérnam. Per Dóminum.

Léctio **Actuum Apostolorum.**

Act. 10. f.

IN diébus illis : Stans Petrus in médio plebis, dixit : Viri fratres, vos scitis quod factum est verbum per univérsam Judaeam : incípiens enim a Galilaea post baptísmum, quod praedicávit Joánnes, Jesum a Názareth : quómodo unxit eum Deus Spíritu sancto, et virtúte, qui pertránsiit benefaciéndo, et sanándo omnes oppréssos a diábolo, quóniam Deus erat cum illo. Et nos testes sumus ómnium, quae fecit in regióne Judaeórum, et Jerúsalem, quem occidérunt suspendéntes in ligno. Hunc Deus suscitávit tértia die, et dedit eum manifestum fíeri non omni pópulo, sed téstibus praeordinátis a Deo : nobis, qui manducávimus, et bíbimus cum illo postquam resurréxit a mórtuis. Et praecépit nobis praedicáre pópulo, et testificári quia ipse est, qui constitútus est a Deo judex vivórum, et mortuórum. Huic omnes prophétae testimónium pérhibent, remissiónem peccatórum accípere per nomen ejus omnes, qui credunt in eum.

Graduale. Ps. 117. Haec dies, quam fecit Dóminus : exsultémus, et laetémur in ea. ℣. Dicat nunc Israël, quóniam bonus : quóniam in saeculum misericórdia ejus.

Allelúia, allelúia. ℣. Matth. 28. Angelus Dómini descéndit de coelo : et accédens revólvit lápidem, et sedébat super eum.

Sequentia. Víctimae Paschali, cum Allelúia in fine, ut supra in Dominica Paschae. 326.

✠ Sequéntia **sancti Evangelii** secúndum Lucam. Luc. 24. b.

IN illo témpore : Duo ex discípulis Jesu ibant ipsa die in castéllum, quod erat in spátio stadiórum sexagínta ab Jerúsalem, nómine Emmaus. Et ipsi loquebántur ad ínvicem de his

ómnibus, quae accíderant. Et factum est, dum fabularéntur, et secum quaererent : et ipse Jesus appropínquans ibat cum illis : óculi autem illórum tenebántur ne eum agnóscerent. Et ait ad illos : Qui sunt hi sermónes, quos conférti ad ínvicem ambulántes, et estis tristes? Et respóndens unus, cui nomen Cléophas, dixit ei : Tu solus peregrínus es in Jerúsalem, et non cognovísti quae facta sunt in illa his diébus? Quibus ille dixit : Quae? Et dixérunt : De Jesu Nazaréno, qui fuit vir prophéta, potens in ópere, et sermóne coram Deo, et omni pópulo : et quómodo eum tradidérunt summi sacerdótes, et príncipes nostri in damnatiónem mortis, et crucifixérunt eum. Nos autem sperabámus quia ipse esset redemptúrus Israël : et nunc super haec ómnia, tértia dies est hódie quod haec facta sunt. Sed et mulíeres quaedam ex nostris terruérunt nos, quae ante lucem fuérunt ad monuméntum, et, non invénto córpore ejus, venérunt, dicéntes se étiam visiónem Angelórum vidísse, qui dicunt eum vívere. Et abiérunt quidam ex nostris ad monuméntum : et ita invenérunt sicut mulíeres dixérunt, ipsum vero non invenérunt. Et ipse dixit ad eos : O stulti, et tardi corde ad credéndum in ómnibus, quae locúti sunt Prophétae! Nonne haec opórtuit pati Christum, et ita intráre in glóriam suam? Et incípiens a Móyse, et ómnibus Prophétis, interpretabátur illis in ómnibus Scriptúris, quae de ipso erant. Et appropinquavérunt castéllo quo ibant : et ipse se finxit lóngius ire. Et coëgérunt illum, dicéntes : Mane nobíscum, quóniam advesperáscit, et inclináta est jam dies. Et intrávit cum illis. Et factum est, dum recúmberet cum eis, accépit panem, et benedíxit, ac fregit, et porrigébat illis. Et apérti sunt óculi eórum, et cognovérunt eum : et ipse evánuit ex óculis eórum. Et dixérunt ad ínvicem : Nonne cor nostrum ardens erat in nobis dum loquerétur in via, et aperíret nobis Scriptúras? Et surgéntes eádem hora regréssi sunt in Jerúsalem : et invenérunt congregátos úndecim, et eos, qui cum illis erant, dicéntes : Quod surréxit Dóminus vere, et appáruit Simóni. Et ipsi narrábant quae gesta erant in via : et quómodo cognovérunt eum in fractióne panis. Credo.

Offertorium. Matth. 28. Angelus Dómini descéndit de coelo, et dixit muliéribus : Quem quaeritis, surréxit sicut dixit, allelúia.

Secreta.

SUscipe, quaesumus Dómine, preces pópuli tui cum oblatiónibus hostiárum : ut Paschálibus initiáta mystériis, ad aeternitátis nobis medélam, te operánte, proficiant. Per Dóminum.

Communio. Luc. 24. Surréxit Dóminus, et appáruit Petro, allelúia.

Postcommunio.

SPíritum nobis Dómine tuae caritátis infúnde : ut quos sacraméntis Paschálibus satiásti, tua fácias pietáte concórdes. Per Dóminum.

Feria Tertia.

Statio ad S. Paulum.

Introitus. Eccli. 15.

AQua sapiéntiae potávit eos, allelúia : firmábitur in illis, et non flectétur, allelúia : et exaltábit eos in aetérnum, allelúia, allelúia. Ps. 104. Confitémini Dómino, et invocáte nomen ejus : annuntiáte inter gentes ópera ejus. ℣. Glória Patri.

Oratio.

DEus, qui Ecclésiam tuam novo semper fetu multíplicas : concéde fámulis tuis; ut sacraméntum vivéndo téneant, quod fide percepérunt. Per Dóminum.

Léctio Actuum Apostolorum.

Act. 13. d.

IN diébus illis : Surgens Paulus, et manu siléntium indícens, ait : Viri fratres, fílii géneris Abraham, et qui in vobis timent Deum, vobis verbum salútis hujus missum est. Qui enim habitábant Jerúsalem, et príncipes ejus ignoránte Jesum, et voces prophetárum, quae per omne sábbatum legúntur, judicántes implevérunt, et nullam causam mortis inveniéntes in eo, petiérunt a Piláto, ut interfícerent eum. Cumque consummássent ómnia, quae de eo scripta erant, deponéntes eum de ligno, posuérunt eum in monuménto. Deus vero suscitávit eum a mórtuis tértia die : qui visus est per dies multos his, qui simul ascénderant cum eo de Galilaea in Jerúsalem : qui usque nunc sunt testes ejus ad plebem. Et nos vobis annuntiámus eam, quae ad patres nostros repromíssio facta est : quóniam hanc Deus adimplévit fíliis nostris resúscitans Jesum Christum Dóminum nostrum.

Graduale. Ps. 117. Haec dies, quam fecit Dóminus : exsultémus, et laetémur in ea. ℣. Ps. 106. Dicant nunc, qui redémpti sunt a Dómino : quos redémit de manu inimíci, et de regiónibus congregávit eos.

Allelúia, allelúia. ℣. Surréxit Dóminus de sepúlcro, qui pro nobis pepéndit in ligno.

Sequentia.

VIctimae Paschali laudes ímmolent Christiáni.

Agnus redémit oves : Christus ínnocens Patri reconciliávit peccatóres.

Mors et vita duéllo conflixére mirándo : dux vitae mórtuus, regnat vivus.

Dic nobis María, quid vidísti in via?

Sepúlcrum Christi vivéntis : et glóriam vidi resurgéntis.

Angélicos testes, sudárium, et vestes.
Surréxit Christus spes mea : praecédet vos in Galilaeam.
Scimus Christum surrexísse a mórtuis vere : tu nobis victor Rex miserére. Amen. Allelúia.

℣ Sequéntia sancti Evangélii secúndum Lucam. Luc. 24. c.

IN illo témpore : Stetit Jesus in médio discipulórum suórum, et dicit eis : Pax vobis : ego sum, nolíte timére. Conturbáti vero, et contérriti, existimábant se spíritum vidére. Et dixit eis : Quid turbáti estis, et cogitatiónes ascéndunt in corda vestra? Vidéte manus meas, et pedes, quia ego ipse sum : palpáte, et vidéte : quia spíritus carnem, et ossa non habet, sicut me vidétis habére. Et cum hoc dixísset, osténdit eis manus, et pedes. Adhuc autem illis non credéntibus, et mirántibus prae gáudio, dixit : Habétis hic áliquid, quod manducétur? At illi obtulérunt ei partem piscis assi, et favum mellis. Et cum manducásset coram eis, sumens relíquias dedit eis. Et dixit ad eos : Haec sunt verba, quae locútus sum ad vos, cum adhuc essem vobíscum, quóniam necésse est impléri ómnia, quae scripta sunt in lege Móysi, et Prophétis, et Psalmis de me. Tunc apéruit illis sensum ut intellígerent Scriptúras. Et dixit eis : Quóniam sic scriptum est, et sic oportébat Christum pati, et resúrgere a mórtuis tértia die : et praedicári in nómine ejus poeniténtiam, et remissiónem peccatórum in omnes gentes. Credo.

Offertorium. Ps. 17. Intónuit de coelo Dóminus, et Altíssimus dedit vocem suam : et apparuérunt fontes aquárum, allelúia.

Secreta.

SUscipe Dómine fidélium preces cum oblatiónibus hostiárum : ut per haec piae devotiónis offícia, ad coeléstem glóriam transeámus. Per Dóminum.

Communio. Colosss. 3. Si consurrexístis cum Christo : quae sursum sunt quaerite, ubi Christus est in déxtera Dei sedens, allelúia : quae sursum sunt sápite, allelúia.

Postcommunio.

QUoncéde, quaesumus omnípotens Deus : ut Paschális percéptio sacraménti, contínua in nostris méntibus persevéret. Per Dóminum.

Feria iv.

Statio ad S. Laurentium extra muros.

Introitus. Matth. 25.

VEníte benedícti Patris mei, percípite regnum, allelúia : quod vobis parátum est ab orígine mundi, allelúia, allelúia, allelúia. Ps. 95. Cantáte Dómino cánticum novum : cantáte Dómino omnis terra. ℣. Glória Patri.

Oratio.

DEus, qui nos Resurrectiónis Domínicae ánnua solemnitáte laetíficas : concéde propítius;

ut per temporália festa quae ágimus, pervenire ad gáudia aetérna mereámur. Per eúmdem Dñum.

℣ Ab hac die usque ad Sabbatum in Albis inclusive, post Orationem diei dicitur una ex sequentibus Orationibus tantum, nisi facienda sit Commemoratio alicujus Festi simplicis vel ad modum Simplicis occurrentis.

Contra persecutores Ecclesiae.

Oratio.

ECclésiae tuae, quaesumus Dómine, preces placátus admítte : ut destrúctis adversitátibus et erróribus univérsis, secúra tibi sérviat libertáte. Per Dñum.

Vel pro Papa. Oratio.

DEus ómnium fidélium pastor et rector, fámulum tuum N. quem pastórem Ecclésiae tuae praeésse voluísti, propítius réspice : da ei, quaesumus, verbo et exémplo, quibus praest, profícere; ut ad vitam, una cum grege sibi crédito, pervéniat sempitérnam. Per Dóminum.

Léctio **Actuum Apostolorum.**

Act. 3. b.

IN diébus illis : Apériens Petrus os suum, dixit : Viri Israëlítae, et qui timétis Deum, audíte. Deus Abraham, et Deus Isaac, et Deus Jacob, Deus patrum nostrórum glorificávit Fílium suum Jesum, quem vos quidem tradidístis, et negástis ante fáciem Piláti, judicánte illo dimítti. Vos autem sanctum, et justum negástis, et petístis virum homicídam donári vobis : auctórem vero vitae interfecístis, quem Deus suscitávit a mórtuis, cujus nos testes sumus. Et nunc fratres scio quia per ignorántiam fecístis, sicut et príncipes vestri. Deus autem, quae praenuntiávit per os ómnium Prophetárum, pati Christum suum, sic implévit. Poenitémini ígitur, et convertímini ut deleántur peccáta vestra.

Graduale. Ps. 117. Haec dies, quam fecit Dóminus : exsultémus, et laetémur in ea. ℣. Déxtera Dómini fecit virtútem, déxtera Dómini exaltávit me.

Allelúia, allelúia. ℣. Luc. 24. Surréxit Dóminus vere, et appáruit Petro.

Sequentia. Víctimae Paschali, ut supra. 329.

✠ Sequéntia **sancti Evangelii** secúndum Joánnem. Joann. 21.

IN illo témpore : Manifestávit se íterum Jesus discípulis ad mare Tiberíadis. Manifestávit autem sic : Erant simul Simon Petrus, et Thomas, qui dícitur Dídymus, et Nathánaël, qui erat a Cana Galilaeae, et fílii Zebedaei, et álii ex discípulis ejus duo. Dicit eis Simon Petrus : Vado piscári. Dicunt ei : Venímus et nos tecum. Et exiérunt, et ascendérunt in navim : et illa nocte nihil prendidérunt. Mane autem facto stetit Jesus in líttore : non tamen cognovérunt discípuli, quia Jesus est. Dixit ergo eis Jesus : Púeri, numquid pulmentárium habétis? Respondérunt ei : Non. Dicit eis : Míttite

in déxteram navígii rete : et inveniétis. Misérunt ergo : et jam non valébant illud tráhere prae multitúdine píscium. Dixit ergo discípulus ille, quem diligébat Jesus, Petro : Dóminus est. Simon Petrus cum audísset quia Dóminus est, túnica succínxit se (erat enim nudus) et misit se in mare. Alii autem discípuli navígio venérunt : (non enim longe erant a terra, sed quasi cúbitis ducéntis) trahéntes rete píscium. Ut ergo descendérunt in terram, vidérunt prunas pósitas, et piscem superpósitum, et panem. Dicit eis Jesus : Afférte de píscibus, quos prendidístis nunc. Ascéndit Simon Petrus, et traxit rete in terram, plenum magnis píscibus centum quinquagínta tribus. Et cum tanti essent, non est scissum rete. Dicit eis Jesus : Veníte, prandéte. Et nemo audébat discumbéntium interrogáre eum : Tu quis es? sciéntes, quia Dóminus est. Et venit Jesus, et áccipit panem, et dat eis, et piscem simíliter. Hoc jam tértio manifestátus est Jesus discípulis suis, cum resurrexísset a mórtuis.

Credo.

Offertorium. ℣s. Portas coeli apéruit Dóminus : et pluit illis manna, ut éderent : panem coeli dedit eis : panem Angelórum manducávit homo, allelúia.

Secreta.

SAcrifícia Dómine Paschálibus gáudiis immolámus : quibus Ecclésia tua mirabíliter et páscitur et nutrítur. Per Dóminum.

Contra persecutores Ecclesiae.

Secreta.

PRótege nos, Dómine, tuis mystériis serviéntes : ut divínis rebus inhaeréntes, et córpore tibi famulémur, et mente. Per Dóminum.

Vel pro Papa. Secreta.

OBlátis, quaesumus Dómine, placáre munéribus : et fámulum tuum N. quem pastórem Ecclésiae tuae praeésse voluísti, assídua protectióne gubérna. Per Dóminum.

Communio. Rom. 6. Christus resúrgens ex mórtuis, jam non móritur, allelúia : mors illi ultra non dominábitur, allelúia, allelúia.

Postcommunio.

AB omni nos, quaesumus Dómine, vetustáte purgátos : sacraménti tui veneránda percéptio in novam tránsferat creatúram : Qui vivis et regnas.

Contra persecutores Ecclesiae.

Postcommunio.

QUaesumus Dómine Deus noster : ut quos divína tríbuis participatióne gaudére, humánis non sinas subjacére perículis. Per Dóminum.

Vel pro Papa. Postcommunio.

HAec nos, quaesumus Dómine, divíni sacraménti percéptio prótegat : et fámulum tuum N. quem pastórem Ecclésiae tuae praeésse voluísti, una cum commísso sibi grege salvet semper, et múniat. Per Dñum.

Feria v.

Statio ad SS. duodecim Apostolos.

Introitus. Sap. 10.

VIctrícem manum tuam Dómine laudavérunt páriter, allelúia : quia sapiéntia apéruit os mutum, et linguas infántium fecit disértas, allelúia, allelúia. Ps. 97. Cantáte Dómino cánticum novum : quia mirabília fecit. ℣. Glória Patri.

Oratio.

DEus, qui diversitátem géntium in confessióne tui nóminis adunásti : da, ut renátis fonte baptísmatis, una sit fides méntium, et píetas actiónum. Per Dóminum nostrum Jesum Christum Fílium tuum.

Secunda Oratio. Ecclésiae tuae, vel pro Papa. Deus ómnium fidélium, ut in Feria IV. praecedenti. 331.

Léctio **Actuum Apostolorum.**

Act. 8. c.

IN diébus illis : Angelus Dómini locútus est ad Philíppum, dicens : Surge, et vade contra meridiánum ad viam, quae descéndit ab Jerúsalem in Gazam : haec est desérta. Et surgens ábiit. Et ecce vir Æthiops, eunúchus, potens Candácis regínae Æthíopum, qui erat super omnes gazas ejus : vénerat adoráre in Jerúsalem : et revertebátur sedens super currum suum, legénsque Isaíam prophétam. Dixit autem Spíritus Philíppo : Accéde, et adjúnge te ad currum istum. Accúrrens autem Philíppus, audívit eum legéntem Isaíam prophétam, et dixit : Putásne intélligis quae legis? Qui ait : Et quómodo possum, si non áliquis osténderit mihi? Rogavítque Philíppum ut ascénderet, et sedéret secum. Locus autem Scriptúrae, quam legébat, erat hic : Tamquam ovis ad occisiónem ductus est : et sicut agnus coram tondénte se, sine voce, sic non apéruit os suum. In humilitáte judícium ejus sublátum est. Generatiónem ejus quis enarrábit, quóniam tollétur de terra vita ejus? Respóndens autem eunúchus Philíppo, dixit : Obsecro te, de quo Prophéta dicit hoc? de se, an de álio áliquo? Apériens autem Philíppus os suum, et incípiens a Scriptúra ista, evangelizávit illi Jesum. Et dum irent per viam, venérunt ad quamdam aquam : et ait eunúchus : Ecce aqua, quid próhibet me baptizári? Dixit autem Philíppus : Si credis ex toto corde, licet. Et respóndens ait : Credo, Fílium Dei esse Jesum Christum. Et jussit stare currum : et descendérunt utérque in aquam, Philíppus, et eunúchus, et baptizávit eum. Cum autem ascendíssent de aqua, Spíritus Dómini rápuit Philíppum, et ámplius non vidit eum eunúchus. Ibat autem per viam suam gaudens. Philíppus autem invéntus est in Azóto, et pertránsiens evangelizábat civitátibus cunctis (donec veníret Caesaréam) nomen Dómini Jesu Christi.

Graduale. Ps. 117. Haec dies, quam fecit Dóminus : exsultémus, et laetémur in ea. ℣. Lápidem, quem reprobavérunt aedificántes, hic factus est in caput ánguli : a Dómino factum est istud, et est mirábile in óculis nostris.

Allelúia, allelúia. ℣. Surréxit Christus, qui creávit ómnia : et misértus est humáno géneri.

Sequentia. Víctimae Paschali, ut in Dominica Paschae, vel supra. 329.

℣ Sequéntia **sancti Evangelii** secúndum Joánnem. Joann. 20. r.

IN illo témpore : María stabat ad monuméntum foris, plorans. Dum ergo fleret, inclinávit se, et prospéxit in monuméntum : et vidit duos Angelos in albis, sedéntes, unum ad caput, et unum ad pedes, ubi pósitum fúerat corpus Jesu. Dicunt ei illi : Múlier, quid ploras? Dicit eis : Quia tulérunt Dóminum meum : et néscio ubi posuérunt eum. Haec cum dixísset, convérsa est retrórsum, et vidit Jesum stantem : et non sciébat quia Jesus est. Dicit ei Jesus : Múlier, quid ploras? quem quaeris? Illa exístimans quia hortulánus esset, dicit ei : Dómine, si tu sustulísti eum, dícito mihi ubi posuísti eum : et ego eum tollam. Dicit ei Jesus : María. Convérsa illa, dicit ei : Rabbóni (quod dícitur Magíster). Dicit ei Jesus : Noli me tángere, nondum enim ascéndi ad Patrem meum : vade autem ad fratres meos, et dic eis : Ascéndo ad Patrem meum, et Patrem vestrum, Deum meum, et Deum vestrum. Venit María Magdaléne annúntians discípulis : Quia vidi Dóminum, et haec dixit mihi.

Credo.

Offertorium. Exod. 13. In die solemnitátis vestrae, dicit Dóminus, indúcam vos in terram fluéntem lac et mel, allelúia. **Secreta.**

SUscipe, quaesumus Dómine, múnera populórum tuórum propítius : ut confessióne tui nóminis et baptísmate renováti, sempitérnam beatitúdinem consequántur. Per Dóminum.

Alia Secreta. Prótege, vel pro Papa. Oblátis, ut in Feria IV. praeced. 332.

Communio. 1. Petr. 2. Pópulus acquisitiónis, annuntiáte virtútes ejus, allelúia : qui vos de ténebris vocávit in admirábile lumen suum, allelúia. **Postcommunio.**

EXáudi Dómine preces nostras : ut redemptiónis nostrae sacrosáncta commércia, et vitae nobis cónferant praeséntis auxílium; et gáudia sempitérna concílient. Per Dóminum.

Altera Postcommunio, vel Quaesumus Dómine, vel pro Papa. Haec nos, ut in Feria IV. praecedenti. 332.

Feria vj.

Statio ad S. Mariam ad Martyres.

Introitus. Ps. 77.

DÚxit eos Dóminus in spe, allelúia : et inimícos eórum opéruit mare, allelúia, allelúia, allelúia. Ps. ibid. Atténdite pópule meus

legem meam : inclináte aurem vestram in verba oris mei. ℣. Glória Patri. **Oratio.**

OMnípotens sempitérne Deus, qui Paschále sacraméntum in reconciliatiónis humánae foedere contulísti : da méntibus nostris; ut quod professióne celebrámus, imitémur efféctu. Per Dóminum.

Secunda Oratio, vel Ecclésiae tuae, ut infra. 336.

Vel pro Papa. Oratio.

DEus ómnium fidélium pastor et rector, fámulum tuum N. quem pastórem Ecclésiae tuae praeésse voluísti, propítius réspice : da ei, quaesumus, verbo et exémplo, quibus praeest, profícere; ut ad vitam, una cum grege sibi crédito, pervéniat sempitérnam. Per Dóminum.

Léctio **Epístolae** beáti Petri Apóstoli. 1. Petr. 3. d.

CAríssimi : Christus semel pro peccátis nostris mórtuus est, justus pro injústis, ut nos offérret Deo, mortificátus quidem carne, vivificátus autem spíritu. In quo et his, qui in cárcere erant, spirítibus véniens praedicávit : qui incréduli fúerant aliquándo, quando exspectábant Dei patiéntiam in diébus Noë, cum fabricarétur arca : in qua pauci, id est octo ánimae salvae factae sunt per aquam. Quod et vos nunc símilis formae salvos facit baptísma : non carnis deposítio sórdium, sed consciéntiae bonae interrogátio in Deum per resurrectiónem Jesu Christi Dómini nostri, qui est in déxtera Dei.

Graduale. Ps. 117. Haec dies, quam fecit Dóminus : exsultémus, et laetémur in ea. ℣. Benedíctus, qui venit in nómine Dómini : Deus Dóminus, et illúxit nobis.

Allelúia, allelúia. ℣. Ps. 95. Dícite in géntibus : quia Dóminus regnávit a ligno.

Sequentia. Víctimae Paschali. 329.

✠ Sequéntia **sancti Evangelii** secúndum Matthaeum. Matth. 28. d.

IN illo témpore : Undecim discípuli abiérunt in Galilaeam in montem, ubi constitúerat illis Jesus. Et vidéntes eum adoravérunt : quidam autem dubitavérunt. Et accédens Jesus locútus est eis, dicens : Data est mihi omnis potéstas in coelo, et in terra. Eúntes ergo docéte omnes gentes : baptizántes eos in nómine Patris, et Fílii, et Spíritus sancti : docéntes eos serváre ómnia quaecúmque mandávi vobis : et ecce ego vobíscum sum ómnibus diébus, usque ad consummatiónem saeculi. Credo.

Offertorium. Exodi 12. Erit vobis haec dies memoriális, allelúia : et diem festum celebrábitis solémnem Dómino in progénies vestras : legítimum sempitérnum diem, allelúia, allelúia, allelúia. **Secreta.**

HOstias, quaesumus Dómine, placátus assúme : quas et pro renatórum expiatióne peccáti deférimus, et pro acceleratióne coeléstis auxílii. Per Dñum.

Alia Secreta, vel Prótege. 338.

Vel pro Papa. Secreta.

OBlátis, quaesumus Dómine, placáre munéribus : et fámulum tuum N. quem pastórem Ecclésiae tuae praeésse voluísti, assídua protectióne gubérna. Per Dóminum.

Communio. Matth. 28. Data est mihi omnis potéstas in coelo et in terra, allelúia : eúntes docéte omnes gentes, baptizántes eos in nómine Patris, et Fílii, et Spíritus sancti, allelúia, allelúia.

Postcommunio.

BEspice, quaesumus Dómine, pópulum tuum : et quem aetérnis dignátus es renováre mystériis, a temporálibus culpis dignánter absólve. Per Dóminum.

Altera Postcommunio, vel Quaesumus Dómine. 338.

Vel pro Papa. Postcommunio.

HAec nos, quaesumus Dómine, divíni sacraménti percéptio prótegat : et fámulum tuum N. quem pastórem Ecclésiae tuae praeésse voluísti, una cum commísso sibi grege salvet semper, et múniat. Per Dñum.

Sabbato in Albis.

Statio ad S. Joannem in Laterano.

Introitus. Ps. 104.

EDúxit Dóminus pópulum suum in exsultatióne, allelúia : et eléctos suos in laetítia, allelúia, alleluia. Ps. ibid. Confitémini Dómino, et invocáte nomen ejus : annuntiáte inter gentes ópera ejus. ℣. Glória Patri. **Oratio.**

COncéde, quaesumus omnípotens Deus : ut qui festa Paschália venerándo égimus; per haec contíngere ad gáudia aetérna mereámur. Per Dóminum.

Contra persecutores Ecclesiae.

Oratio.

ECclésiae tuae, quaesumus Dómine, preces placátus admítte : ut destrúctis adversitátibus, et erróribus univérsis, secúra tibi sérviat libertáte. Per Dóminum.

Vel Deus ómnium fidélium. 335.

Léctio **Epistolae** beáti Petri Apóstoli. 1. Petr. 2.

CAríssimi : Deponéntes ígitur omnem malítiam, et omnem dolum, et simulatiónes, et invídias, et omnes detractiónes, sicut modo géniti infántes, rationábile, sine dolo lac concupíscite : ut in eo crescátis in salútem : si tamen gustástis quóniam dulcis est Dóminus. Ad quem accedéntes lápidem vivum, ab homínibus quidem reprobátum, a Deo autem eléctum, et honorificátum : et ipsi tamquam lápides vivi superaedificámini, domus spirituális, sacerdótium sanctum, offérre spirituáles hóstias, acceptábiles Deo per Jesum Christum. Propter quod cóntinet Scriptúra : Ecce pono in Sion lápidem summum angulárem, eléctum, pretiósum : et qui credíderit in eum, non confundétur. Vobis ígitur honor credéntibus : non credén-

tibus autem lapis, quem reprobavérunt aedificántes, hic factus est in caput ánguli : et lapis offensiónis, et petra scándali his, qui offéndunt verbo, nec credunt in quo et pósiti sunt. Vos autem genus eléctum, regále sacerdótium, gens sancta, pópulus acquisitiónis : ut virtútes annuntiétis ejus, qui de ténebris vos vocávit in admirábile lumen suum. Qui aliquándo non pópulus, nunc autem pópulus Dei : qui non consecúti misericórdiam, nunc autem misericórdiam consecúti.

℣ Ab hac die usque ad Octavam Pentecostes, tam in Officio de Tempore, quam de Sanctis, non dicitur Graduale, sed ejus loco dicuntur duo Versus cum quatuor Allelúia, ordine infrascripto : praeterquam in Missis Rogationum, et Vigiliae Pentecostes, in quibus dicitur unum Allelúia, cum uno Versu : similiter et post quamlibet Lectionem in Sabbato Quatuor Temporum post Pentecosten. Alio tempore usque ad Septuagesimam, quando dicitur Graduale, dicuntur tria Allelúia post Graduale, bis ante Versum, et semel post Versum : cum autem dicitur Sequentia, Allelúia, quod dicendum esset post Versum, dicitur post Sequentiam.

Allelúia, allelúia. ℣. ps. 117. Haec dies, quam fecit Dóminus : exsultémus, et laetémur in ea. Allelúia. ℣. ps. 112. Laudáte púeri Dóminum, laudáte nomen Dómini.

Sequentia.

Victimae Paschali laudes immolent Christiáni.

Agnus redémit oves : Christus innocens Patri reconciliávit peccatóres.

Mors et vita duéllo conflixére mirándo : dux vitae mórtuus, regnat vivus.

Dic nobis María, quid vidísti in via?

Sepúlcrum Christi vivéntis : et glóriam vidi resurgéntis.

Angélicos testes, sudárium, et vestes.

Surréxit Christus spes mea : praecédet vos in Galilaeam.

Scimus Christum surrexísse a mórtuis vere : tu nobis victor Rex miserére. Amen. Allelúia.

✠ Sequéntia **sancti Evangelii** secúndum Joánnem. Joann. 20.

IN illo témpore : Una sábbati, María Magdaléne venit mane, cum adhuc ténebrae essent, ad monuméntum : et vidit lápidem sublátum a monuménto. Cucúrrit ergo, et venit ad Simónem Petrum, et ad álium discípulum, quem amábat Jesus, et dicit illis : Tulérunt Dóminum de monuménto, et nescímus ubi posuérunt eum. Exiit ergo Petrus, et ille álius discípulus, et venérunt ad monuméntum. Currébant autem duo simul, et ille álius discípulus praecucúrrit cítius Petro, et venit primus ad monuméntum. Et cum se inclinásset, vidit pósita linteámina, non tamen introívit. Venit ergo Simon Petrus sequens eum, et introívit in monuméntum, et vidit linteámina pósita, et sudárium, quod fúerat super caput ejus, non cum linteamínibus pósitum, sed separátim involútum

in unum locum. Tunc ergo introívit et ille discípulus, qui vénerat primus ad monuméntum : et vidit, et crédidit : nondum enim sciébant Scriptúram, quia oportébat eum a mórtuis resúrgere. Credo.

Offertorium. Ps. 117. Benedíctus qui venit in nómine Dómini : benedíximus vobis de domo Dómini : Deus Dóminus, et illúxit nobis, allelúia, allelúia.

Secreta.

QOncéde, quaesumus Dómine, semper nos per haec mystéria Paschália gratulári : ut contínua nostrae reparatiónis operátio, perpétuae nobis fiat causa laetítiae. Per Dóminum.

Contra persecutores Ecclesiae.

Secreta.

PRótege nos Dómine tuis mystériis serviéntes : ut divínis rebus inhaeréntes, et córpore tibi famulémur, et mente. Per Dóminum.

Vel Oblátis, ut supra. 336.

Communio. Galat. 3. Omnes qui in Christo baptizáti estis, Christum induístis, allelúia.

Postcommunio.

BEdemptiónis nostrae múnere vegetáti, quaesumus Dómine : ut hoc perpétuae salútis auxílio, fides semper vera proficiat. Per Dóminum.

Contra persecutores Ecclesiae.

Postcommunio.

QUaesumus Dómine Deus noster : ut quos divína tríbuis participatióne gaudére, humánis non sinas subjacére perículis. Per Dóminum.

Vel Haec nos, ut supra. 336.

Dominica in Albis.

In Octava Paschae.

Statio ad S. Pancratium.

Introitus. 1. Petr. 2.

QUasi modo géniti infántes, allelúia : rationábiles, sine dolo lac concupíscite, allelúia, allelúia, allelúia. Ps. 80. Exsultáte Deo adjutóri nostro : jubiláte Deo Jacob. ℣. Glória Patri.

Oratio.

PRaesta, quaesumus omnípotens Deus : ut qui Paschália festa perégimus; haec, te largiénte, móribus et vita teneámus. Per Dóminum.

Léctio **Epístolae** beáti Joánnis Apóstoli. 1. Joann. 5.

QUaríssimi : Omne, quod natum est ex Deo, vincit mundum : et haec est victória, quae vincit mundum, fides nostra. Quis est, qui vincit mundum, nisi qui credit quóniam Jesus est Fílius Dei? Hic est, qui venit per aquam et sánguinem, Jesus Christus : non in aqua solum, sed in aqua et sánguine. Et Spíritus est, qui testificátur, quóniam Christus est véritas. Quóniam tres sunt, qui testimónium dant in coelo : Pater, Verbum, et Spíritus sanctus; et hi tres unum sunt. Et tres sunt, qui testimónium dant in terra : Spí-

ritus, et aqua, et sanguis : et hi tres unum sunt. Si testimónium hóminum accípimus, testimónium Dei majus est : quóniam hoc est testimónium Dei, quod majus est, quóniam testificátus est de Fílio suo. Qui credit in Fílium Dei, habet testimónium Dei in se.

Allelúia, allelúia. ℣. Matth. 28. In die resurrectiónis meae, dicit Dóminus, praecédam vos in Galilaeam. Allelúia. ℣. Joann. 20. Post dies octo, jánuis clausis, stetit Jesus in médio discipulórum suórum, et dixit : Pax vobis. Allelúia.

✠ Sequéntia sancti Evangelii secúndum Joánnem. Joann. 20. r.

IN illo témpore : Cum sero esset die illo, una sabbatórum, et fores essent clausae, ubi erant discípuli congregáti propter metum Judaeórum : venit Jesus, et stetit in médio, et dixit eis : Pax vobis. Et cum hoc dixísset, osténdit eis manus, et latus. Gavísi sunt ergo discípuli, viso Dómino. Dixit ergo eis íterum : Pax vobis. Sicut misit me Pater, et ego mitto vos. Haec cum dixísset, insufflávit : et dixit eis : Accípite Spíritum sanctum : quorum remiséritis peccáta, remittúntur eis : et quorum retinuéritis, reténta sunt. Thomas autem unus ex duódecim, qui dícitur Dídymus, non erat cum eis quando venit Jesus. Dixérunt ergo ei álii discípuli : Vídimus Dóminum. Ille autem dixit eis : Nisi vídero in mánibus ejus fixúram clavórum, et mittam dígitum meum in locum clavórum, et mittam manum meam in latus ejus, non credam. Et post dies octo, íterum erant discípuli ejus intus : et Thomas cum eis. Venit Jesus jánuis clausis, et stetit in médio, et dixit : Pax vobis. Deínde dicit Thomae : Infer dígitum tuum huc, et vide manus meas, et affer manum tuam, et mitte in latus meum : et noli esse incrédulus, sed fidélis. Respóndit Thomas, et dixit ei : Dóminus meus, et Deus meus. Dixit ei Jesus : Quia vidísti me Thoma, credidísti : beáti, qui non vidérunt, et credidérunt. Multa quidem, et ália signa fecit Jesus in conspéctu discipulórum suórum, quae non sunt scripta in libro hoc. Haec autem scripta sunt ut credátis, quia Jesus est Christus Fílius Dei : et ut credéntes, vitam habeátis in nómine ejus.

Credo.

Offertorium. Matth. 28. Angelus Dómini descéndit de coelo, et dixit muliéribus : Quem quaeritis, surréxit sicut dixit, allelúia.

Secreta.

SUscipe múnera, Dómine quaesumus, exsultántis Ecclésiae : et cui causam tanti gáudii praestitísti, perpétuae fructum concéde laetítiae. Per Dóminum.

Communio. Joann. 20. Mitte manum tuam, et cognósce loca clavórum, allelúia : et noli esse incrédulus, sed fidélis, allelúia, allelúia.

Postcommunio.

QUaesumus Dómine Deus noster : ut sacrosáncta mystéria, quae pro reparatiónis nostrae munímine contulísti; et praesens nobis remédium esse fácias, et futúrum. Per Dñum.

℣ A Feria secunda post Octavam Paschae usque ad Ascensionem, post Orationem diei dicuntur Orationes sequentes, nisi sit Festum duplex.

De beata Maria. Oratio.

QOncéde nos fámulos tuos, quaesumus Dómine Deus, perpétua mentis et córporis sanitáte gaudére : et gloriósa beátae Maríae semper Vírginis intercessióne, a praesénti liberári tristítia, et aetérna pérfrui laetítia.

Contra persecutores Ecclesiae. Oratio.

QEcclésiae tuae, quaesumus Dómine, preces placátus admítte : ut destrúctis adversitátibus et erróribus univérsis, secúra tibi sérviat libertáte. Per Dóminum.

Vel pro Papa. Oratio.

DEus ómnium fidélium pastor et rector, fámulum tuum N. quem pastórem Ecclésiae tuae praeésse voluísti, propítius réspice : da ei, quaesumus, verbo et exémplo, quibus praeest, proficere; ut ad vitam, una cum grege sibi crédito, pervéniat sempitérnam. Per Dóminum.

De beata Maria. Secreta.

TUa Dómine propitiatióne, et beátae Maríae semper Vírginis intercessióne, ad perpétuam atque praeséntem haec oblátio nobis proficiat prosperitátem et pacem.

Contra persecutores Ecclesiae. Secreta.

PRótege nos Dómine tuis mystériis serviéntes : ut divínis rebus inhaeréntes, et córpore tibi famulémur, et mente. Per Dóminum.

Vel pro Papa. Secreta.

QBlátis, quaesumus Dómine, placáre munéribus : et fámulum tuum N. quem pastórem Ecclésiae tuae praeésse voluísti, assídua protectióne gubérna. Per Dóminum.

De beata Maria. Postcommunio.

SUmptis Dómine salútis nostrae subsídiis : da, quaesumus, beátae Maríae semper Vírginis patrocíniis nos ubíque prótegi; in cujus veneratióne haec tuae obtúlimus majestáti.

Contra persecutores Ecclesiae. Postcommunio.

QUaesumus Dómine Deus noster : ut quos divína tríbuis participatióne gaudére, humánis non sinas subjacére perículis. Per Dóminum.

Vel pro Papa. Postcommunio.

HAec nos, quaesumus Dómine, divíni sacraménti percéptio prótegat : et fámulum tuum N. quem pastórem Ecclésiae tuae praeésse voluísti; una cum commísso sibi grege, salvet semper, et múniat. Per Dóminum nostrum Jesum Christum Fílium tuum.

Dominica ij. post Pascha.

Introitus. Ps. 32.

MIsericórdia Dómini plena est terra, allelúia : verbo Dómini coeli firmáti sunt, allelúia, allelúia. Ps. ibid. Exsultáte justi in Dómino : rectos decet collaudátio. ℣. Glória Patri.

Oratio.

DEus, qui in Fílii tui humilitáte, jacéntem mundum erexísti : fidélibus tuis perpétuam concéde laetítiam; ut quos perpétuae mortis eripuísti cásibus, gáudiis fácias pérfrui sempitérnis. Per eúmdem Dóminum.

Aliae Orationes. Concéde nos, et Ecclésiae tuae, vel Deus ómnium fidélium, ut supra. 340.

Léctio **Epístolae** beáti Petri Apóstoli. 1. Petr. 2. d.

CAríssimi : Christus passus est pro nobis, vobis relínquens exémplum ut sequámini vestígia ejus. Qui peccátum non fecit, nec invéntus est dolus in ore ejus : qui cum maledicerétur, non maledicébat : cum paterétur, non comminabátur : tradébat autem judicánti se injúste : qui peccáta nostra ipse pértulit in córpore suo super lignum : ut peccátis mórtui, justítiae vivámus : cujus livóre sanáti estis. Erátis enim sicut oves errántes, sed convérsi estis nunc ad pastórem, et epíscopum animárum vestrárum.

Allelúia, allelúia. ℣. Luc. 24. Cognovérunt discípuli Dóminum Jesum in fractióne panis. Allelúia. ℣. Joann. 10. Ego sum pastor bonus : et cognósco oves meas, et cognóscunt me meae. Allelúia.

✠ Sequéntia **sancti Evangélii** secúndum Joánnem. Joann. 10. b.

IN illo témpore : Dixit Jesus Pharisaeis : Ego sum pastor bonus. Bonus pastor ánimam suam dat pro óvibus suis. Mercenárius autem, et qui non est pastor, cujus non sunt oves própriae, videt lupum veniéntem, et dimíttit oves, et fugit : et lupus rapit, et dispérgit oves : mercenárius autem fugit, quia mercenárius est, et non pértinet ad eum de óvibus. Ego sum pastor bonus : et cognósco meas, et cognóscunt me meae. Sicut novit me Pater, et ego agnósco Patrem : et ánimam meam pono pro óvibus meis. Et álias oves hábeo, quae non sunt ex hoc ovíli : et illas opórtet me addúcere, et vocem meam áudient, et fiet unum ovíle, et unus pastor. Credo.

Offertorium. Ps. 62. Deus Deus meus, ad te de luce vígilo : et in nómine tuo levábo manus meas, allelúia.

Secreta.

BEnedictiónem nobis Dómine cónferat salutárem sacra semper oblátio : ut quod agit mystério, virtúte perfíciat. Per Dóminum.

Aliae Secretae. Tua Dómine, et Prótege nos, vel Oblátis. 340.

Communio. Joann. 10. Ego sum pastor bonus, allelúia : et cognósco oves meas, et cognóscunt me meae, allelúia, allelúia.

Postcommunio.

PRaesta nobis, quaesumus omnípotens Deus : ut vivificatiónis tuae grátiam consequéntes, in tuo semper múnere gloriémur. Per Dóminum.

Aliae Postcommuniones. Sumptis Dómine, et Quaesumus Dómine, vel Haec nos. 340.

Dominica iij. post Pascha.

Introitus. Ps. 65.

JUbiláte Deo omnis terra, allelúia : psalmum dícite nómini ejus, allelúia : date glóriam laudi ejus, allelúia, allelúia, allelúia. Ps. ibid. Dícite Deo, quam terribília sunt ópera tua Dómine : in multitúdine virtútis tuae mentiéntur tibi inimíci tui. ℣. Glória Patri.

Oratio.

DEus, qui errántibus, ut in viam possint redíre justítiae, veritátis tuae lumen osténdis : da cunctis, qui Christiána professióne censéntur, et illa respúere, quae huic inimíca sunt nómini; et ea quae sunt apta, sectári. Per Dóminum.

Aliae Orationes. Concéde nos, et Ecclésiae, vel Deus ómnium. 340.

Léctio **Epístolae** beáti Petri Apóstoli. 1. Petr. 2. b.

CAríssimi : Obsecro vos tamquam ádvenas et peregrínos abstinére vos a carnálibus desidériis, quae mílitant advérsus ánimam, conversatiónem vestram inter gentes habéntes bonam : ut in eo, quod detréctant de vobis tamquam de malefactóribus, ex bonis opéribus vos considerántes, glorífícent Deum in die visitatiónis. Subjécti ígitur estóte omni humánae creatúrae propter Deum : sive regi quasi praecellénti : sive dúcibus tamquam ab eo missis ad vindíctam malefactórum, laudem vero bonórum : quia sic est volúntas Dei, ut benefaciéntes obmutéscere faciátis imprudéntium hóminum ignorántiam : quasi líberi, et non quasi velámen habéntes malítiae libertátem, sed sicut servi Dei. Omnes honoráte : fraternitátem dilígite : Deum timéte : regem honorificáte. Servi súbditi estóte in omni timóre dóminis, non tantum bonis et modéstis, sed étiam dyscolis. Haec est enim grátia : in Christo Jesu Dómino nostro.

Allelúia, allelúia. ℣. Ps. 110. Redemptiónem misit Dóminus pópulo suo. Allelúia. ℣. Luc. 24. Oportébat pati Christum, et resúrgere a mórtuis : et ita intráre in glóriam suam. Allelúia.

✠ Sequéntia **sancti Evangelii** secúndum Joánnem. Joann. 16. b.

IN illo témpore : Dixit Jesus discípulis suis : Módicum, et jam non vidébitis me : et íterum módicum, et vidébitis me : quia vado ad Patrem. Dixérunt ergo ex discípulis ejus ad ínvicem : Quid est hoc, quod dicit nobis : Módicum, et non vidébitis me : et íterum módicum, et vidébitis me, et quia vado ad Pa-

trem? Dicébant ergo : Quid est hoc, quod dicit, Módicum? nescímus quid lóquitur. Cognóvit autem Jesus, quia volébant eum interrogáre, et dixit eis : De hoc quaeritis inter vos quia dixi, Módicum, et non vidébitis me : et íterum módicum, et vidébitis me. Amen, amen dico vobis : quia plorábitis, et flébitis vos, mundus autem gaudébit : vos autem contristabímini, sed tristítia vestra vertétur in gáudium. Múlier cum parit, tristítiam habet, quia venit hora ejus : cum autem pepérerit púerum, jam non méminit pressúrae propter gáudium : quia natus est homo in mundum. Et vos ígitur nunc quidem tristítiam habétis, íterum autem vidébo vos, et gaudébit cor vestrum : et gáudium vestrum nemo tollet a vobis.

Credo.

Offertorium. Ps. 145. Lauda ánima mea Dóminum : laudábo Dñum in vita mea : psallam Deo meo, quámdiu ero, allelúia.

Secreta.

HIs nobis Dómine mystériis conferátur, quo terréna desidéria mitigántes, discámus amáre coeléstia. Per Dóminum.

Aliae Secretae. Tua Dómine, et Prótege nos, vel Oblátis. 340.

Communio. Joann. 16. Módicum, et non vidébitis me, allelúia : íterum módicum, et vidébitis me, quia vado ad Patrem, allelúia, allelúia.

Postcommunio.

SAcraménta quae súmpsimus, quaesumus Dómine : et spirituálibus nos instáurent aliméntis; et corporálibus tueántur auxíliis. Per Dóminum.

Aliae Postcommuniones. Sumptis Dómine, et Quaesumus Dómine, vel Haec nos. 340.

Dominica iv. post Pascha.

Introitus. Ps. 97.

CAntáte Dómino cánticum novum, allelúia : quia mirabília fecit Dóminus, allelúia : ante conspéctum géntium revelávit justítiam suam, allelúia, allelúia, allelúia. Ps. ibid. Salvávit sibi déxtera ejus : et bráchium sanctum ejus. ℣. Glória Patri.

Oratio.

DEus, qui fidélium mentes uníus éfficis voluntátis : da pópulis tuis id amáre quod praecipis, id desideráre quod promíttis; ut inter mundánas varietátes ibi nostra fixa sint corda, ubi vera sunt gáudia. Per Dóminum.

Aliae Orationes. Concéde nos, et Ecclésiae, vel Deus ómnium. 340.

Léctio **Epistolae** beáti Jacóbi Apóstoli. Jac. 1. c.

QAríssimi : Omne datum óptimum, et omne donum perféctum desúrsum est, descéndens a Patre lúminum, apud quem non est transmutátio, nec vicissitúdinis obumbrátio. Voluntárie enim génuit nos verbo veritátis, ut simus inítium áliquod creatúrae ejus. Scitis fratres mei dilectíssimi. Sit autem omnis homo velox ad audiéndum : tardus autem ad loquéndum, et tar-

dus ad iram. Ira enim viri, justítiam Dei non operátur. Propter quod abjiciéntes omnem immundítiam, et abundántiam malítiae, in mansuetúdine suscípite ínsitum verbum, quod potest salváre ánimas vestras.

Allelúia, allelúia. ℣. ps. 117. Déxtera Dómini fecit virtútem : déxtera Dómini exaltávit me. Allelúia. ℣. Rom. 6. Christus resúrgens ex mórtuis, jam non móritur; mors illi ultra non dominábitur. Allelúia.

✠ Sequéntia sancti Evangelii secúndum Joánnem. Joann. 16.

IN illo témpore : Dixit Jesus discípulis suis : Vado ad eum, qui misit me : et nemo ex vobis intérrogat me : Quo vadis? Sed quia haec locútus sum vobis, tristítia implévit cor vestrum. Sed ego veritátem dico vobis : éxpedit vobis ut ego vadam : si enim non abíero, Paráclitus non véniet ad vos : si autem abíero, mittam eum ad vos. Et cum vénerit ille, árguet mundum de peccáto, et de justítia, et de judício. De peccáto quidem, quia non credidérunt in me : de justítia vero, quia ad Patrem vado : et jam non vidébitis me : de judício autem, quia princeps hujus mundi jam judicátus est. Adhuc multa hábeo vobis dícere : sed non potéstis portáre modo. Cum autem vénerit ille Spíritus veritátis, docébit vos omnem veritátem. Non enim loquétur a semetípso : sed quaecúmque áudiet loquétur, et quae ventúra sunt annuntiábit vobis. Ille me clarificábit : quia de meo accípiet, et annuntiábit vobis. Credo.

Offertorium. ps. 65. Jubiláte Deo univérsa terra, psalmum dícite nómini ejus : veníte, et audíte, et narrábo vobis, omnes qui timétis Deum, quanta fecit Dóminus ánimae meae, allelúia.

Secreta.

DEus, qui nos per hujus sacrifícii veneránda commércia, uníus summae divinitátis partícipes effecísti : praesta quaesumus; ut sicut tuam cognóscimus veritátem, sic eam dignis móribus assequámur. Per Dñum.

Aliae Secretae. Tua, Dómine, et Prótege nos, vel Oblátis. 340.

Communio. Joann. 16. Cum vénerit Paráclitus Spíritus veritátis, ille árguet mundum de peccáto, et de justítia, et de judício, allelúia, allelúia.

Postcommunio.

ADésto nobis, Dómine Deus noster : ut per haec, quae fidéliter súmpsimus; et purgémur a vítiis, et a perículis ómnibus eruámur. Per Dóminum.

Aliae Postcommuniones. Sumptis Dómine, et Quaesumus Dómine, vel Haec nos. 340.

Dominica v. post Pascha.

Introitus. Isaiae 48. v.

VOcem jucunditátis annuntiáte, et audiátur, allelúia : annuntiáte usque ad extrémum terrae : liberávit Dóminus pópulum suum, al-

lelúia, allelúia. ℣s. 65. Jubiláte Deo omnis terra, psalmum dícite nómini ejus : date glóriam laudi ejus. ℣. Glória Patri.

Oratio.

DEus, a quo bona cuncta procédunt, largíre supplícibus tuis : ut cogitémus te inspiránte, quae recta sunt; et te gubernánte, éadem faciámus. Per Dóminum.

Aliae Orationes. Concéde nos, et Ecclésiae, vel Deus ómnium. 340.

Léctio Epístolae beáti Jacóbi Apóstoli. Jac. 1. d.

CAríssimi : Estóte factóres verbi, et non auditóres tantum : falléntes vosmetípsos. Quia si quis audítor est verbi, et non factor : hic comparábitur viro consideránti vultum nativitátis suae in spéculo : considerávit enim se, et ábiit, et statim oblítus est qualis fúerit. Qui autem perspéxerit in legem perféctam libertátis, et permánserit in ea, non audítor obliviósus factus, sed factor óperis : hic beátus in facto suo erit. Si quis autem putat se religiósum esse, non refrénans linguam suam, sed sedúcens cor suum, hujus vana est relígio. Relígio munda, et immaculáta apud Deum et Patrem, haec est : Visitáre pupíllos, et víduas in tribulatióne eórum, et immaculátum se custodíre ab hoc saeculo.

Allelúia, allelúia. ℣. Surréxit Christus, et illúxit nobis, quos redémit sánguine suo. Allelúia. ℣. Joann. 16. Exívi a Patre, et veni in mundum : íterum relínquo mundum, et vado ad Patrem. Allelúia.

✠ Sequéntia sancti Evangelii secúndum Joánnem. Joann. 16. c.

IN illo témpore : Dixit Jesus discípulis suis : Amen, amen dico vobis : si quid petiéritis Patrem in nómine meo, dabit vobis. Usque modo non petístis quidquam in nómine meo : Pétite, et accipiétis, ut gáudium vestrum sit plenum. Haec in provérbiis locútus sum vobis. Venit hora, cum jam non in provérbiis loquar vobis, sed palam de Patre annuntiábo vobis. In illo die in nómine meo petétis : et non dico vobis, quia ego rogábo Patrem de vobis : ipse enim Pater amat vos, quia vos me amástis, et credidístis, quia ego a Deo exívi. Exívi a Patre, et veni in mundum : íterum relínquo mundum, et vado ad Patrem. Dicunt ei discípuli ejus : Ecce nunc palam lóqueris, et provérbium nullum dicis. Nunc scimus, quia scis ómnia, et non opus est tibi, ut quis te intérroget : in hoc crédimus, quia a Deo exísti.

Credo.

Offertorium. ℣s. 65. Benedícite gentes Dóminum Deum nostrum, et obaudíte vocem laudis ejus : qui pósuit ánimam meam ad vitam, et non dedit commovéri pedes meos : benedíctus Dóminus, qui non amóvit deprecatiónem meam, et misericórdiam suam a me, allelúia.

Secreta.

SUscipe Dómine fidélium preces cum oblatiónibus hostiárum : ut per haec piae devotiónis offícia, ad coeléstem glóriam transeámus. Per Dóminum.

Aliae Secretae. Tua Dómine, et Prótege nos, vel Oblátis. 340.

Communio. Ps. 95. Cantáte Dómino, allelúia : cantáte Dómino, et benedícite nomen ejus : bene nuntiáte de die in diem salutáre ejus, allelúia, allelúia.

Postcommunio.

GRíbue nobis, Dómine, coeléstis mensae virtúte satiátis : et desideráre quae recta sunt, et desideráta percípere. Per Dóminum.

Aliae Postcommuniones. Sumptis Dómine, et Quaesumus Dómine, vel Haec nos. 340.

In Litaniis Majoribus.

In Festo S. Marci Evangelistae, Statio ad S. Petrum. Et in minoribus ante Ascensionem, Feria secunda Rogationum, Statio ad S. Mariam majorem : Feria tertia, Statio ad S. Joannem in Laterano : Feria quarta, Statio ad S. Petrum.

℣ Sequens Missa dicitur in Litaniis majoribus et minoribus ad Processionem, sine Commemoratione Festi occurrentis. In Feriis autem Rogationum, in Missis privatis, si dicitur de Sancto, fit Commemoratio Rogationum : si dicitur de Rogationibus, fit Commemoratio Festi occurrentis. Feria vero tertia, si Festum non occurrat, dicatur Missa de Rogationibus, sine Glória in excélsis, licet in Officio dictum sit Te Deum, et Oratio Dominicae.

Introitus. Ps. 17.

EXaudívit de templo sancto suo vocem meam, allelúia : et clamor meus in conspéctu ejus introívit in aures ejus, allelúia, allelúia. Ps. ibid. Díligam te Dómine virtus mea : Dóminus firmaméntum meum, et refúgium meum, et liberátor meus. ℣. Glória Patri.

In hac Missa non dicitur Glória in excélsis, neque Credo.

Oratio.

DRaesta, quaesumus omnípotens Deus : ut qui in afflictióne nostra de tua pietáte confídimus, contra advérsa ómnia, tua semper protectióne muniámur. Per Dóminum.

Aliae Orationes. Concéde nos, et Ecclésiae tuae, vel Deus ómnium fidélium. 340.

Léctio **Epístolae** beáti Jacóbi Apóstoli. Jac. 5. d.

CAríssimi : Confitémini alterutrum peccáta vestra, et oráte pro ínvicem ut salvémini : multum enim valet deprecátio justi assídua. Elías homo erat símilis nobis passíbilis : et oratióne orávit ut non plúeret super terram, et non pluit annos tres, et menses sex. Et rursum orávit : et coelum dedit plúviam, et terra dedit fructum suum. Fratres mei, si quis ex vobis erráverit a veritáte, et convérterit quis eum : scire debet, quóniam qui convérti fécerit peccatórem ab erróre viae suae, salvábit ánimam ejus a morte, et opériet multitúdinem peccatórum.

Allelúia. ℣. ps. 117. Confitémini Dómino, quóniam bonus : quóniam in saeculum misericórdia ejus.

✠ Sequéntia sancti Evangélii secúndum Lucam. Luc. 11.

IN illo témpore : Dixit Jesus discípulis suis : Quis vestrum habébit amícum, et ibit ad illum média nocte, et dicet illi : Amíce, cómmoda mihi tres panes, quóniam amícus meus venit de via ad me, et non hábeo quod ponam ante illum : et ille deíntus respóndens dicat : Noli mihi moléstus esse, jam óstium clausum est, et púeri mei mecum sunt in cubíli : non possum súrgere, et dare tibi. Et si ille perseveráverit pulsans : dico vobis, etsi non dabit illi surgens eo quod amícus ejus sit, propter improbitátem tamen ejus surget, et dabit illi quotquot habet necessários. Et ego dico vobis : Pétite, et dábitur vobis : quaerite, et inveniétis : pulsáte, et aperiétur vobis. Omnis enim, qui petit, áccipit : et qui quaerit, ínvenit : et pulsánti aperiétur. Quis autem ex vobis patrem petit panem, numquid lápidem dabit illi? Aut piscem : numquid pro pisce serpéntem dabit illi? Aut si petíerit ovum : numquid pórriget illi scorpiónem? Si ergo vos cum sitis mali, nostis bona data dare fíliis vestris : quanto magis Pater vester de coelo dabit spíritum bonum peténtibus se?

Offertorium. ps. 108. Confitébor Dómino nimis in ore meo : et in médio multórum laudábo eum, qui ádstitit a dextris páuperis : ut salvam fáceret a persequéntibus ánimam meam, allelúia.

Secreta.

HAec múnera, quaesumus Dómine, et víncula nostrae pravitátis absólvant, et tuae nobis misericórdiae dona concílient. Per Dóminum.

Aliae Secretae. Tua Dómine, et Prótege nos, vel Oblátis. 340

Et dicitur Praefatio Paschalis. 282 vel 297.

Communio. Luc. 11. Pétite, et accipiétis : quaerite, et inveniétis : pulsáte, et aperiétur vobis : omnis enim, qui petit, áccipit : et qui quaerit, ínvenit : et pulsánti aperiétur, allelúia.

Postcommunio.

QUota nostra, quaesumus Dómine, pio favóre proséquere : ut dum dona tua in tribulatióne percípimus; de consolatióne nostra in tuo amóre crescámus. Per Dóminum.

Aliae Postcommuniones. Sumptis Dómine, et Quaesumus Dómine, vel Haec nos. 340.

In Vigília Ascensionis.

Si hodie occurrat Festum simplex, fit de ipso tantum Commemoratio. Si occurrat Festum duplex vel semiduplex, Missa dicitur de Festo cum Commemoratione Vigiliae, et Rogationum. Sed in Ecclesiis Collegiatis, praeter Missam de Rogationibus dicuntur duae Missae, una de Festo, et alia de Vigilia.

Introitus. Isaiae 48. d.

Ocem jucunditátis annuntiáte, et audiátur, allelúia : annuntiáte usque ad extrémum terrae : liberávit Dóminus pópulum suum, allelúia, allelúia. ℣. 65. Jubiláte Deo omnis terra : psalmum dícite nómini ejus, date glóriam laudi ejus. ℣. Glória Patri.

Et dicitur Glória in excélsis.

Oratio.

DEus, a quo bona cuncta procédunt, largíre supplícibus tuis : ut cogitémus, te inspiránte, quae recta sunt; et te gubernánte, éadem faciámus. Per Dóminum.

Secunda de Rogationibus.

Oratio.

PRaesta, quaesumus omnípotens Deus : ut qui in afflictióne nostra de tua pietáte confídimus, contra advérsa ómnia, tua semper protectióne muniámur. (Per Dóminum.)

Tertia de S. Maria. Oratio.

CONcéde nos fámulos tuos, quaesumus Dómine Deus, perpétua mentis et córporis sanitáte gaudére : et gloriósa beátae Maríae semper Vírginis intercessióne, a praesénti liberári tristítia, et aetérna pérfrui laetítia. Per Dóminum.

In Ecclesiis autem Collegiatis, ubi dicitur alia quoque Missa de Rogationibus, secunda Oratio erit de B. Maria : tertia. Ecclésiae tuae, vel Deus ómnium fidélium. 340.

Léctio **Epístolae** beáti Pauli Apóstoli ad Ephésios. Ephes. 4. b.

FRatres : Unicuíque nostrum data est grátia secúndum mensúram donatiónis Christi. Propter quod dicit : Ascéndens in altum captívam duxit captivitátem : dedit dona homínibus. Quod autem ascéndit, quid est, nisi quia et descéndit primum in inferióres partes terrae? Qui descéndit, ipse est et qui ascéndit super omnes coelos, ut impléret ómnia. Et ipse dedit quosdam quidem Apóstolos, quosdam autem Prophétas, álios vero Evangelístas, álios autem pastóres, et doctóres ad consummatiónem sanctórum in opus ministérii, in aedificatiónem córporis Christi : donec occurrámus omnes in unitátem fídei, et agnitiónis Fílii Dei, in virum perféctum, in mensúram aetátis plenitúdinis Christi.

Allelúia, allelúia. ℣. Surréxit Christus, et illúxit nobis, quos redémit sánguine suo. Allelúia. ℣. Joann. 16. Exívi a Patre, et veni in mundum : íterum relínquo mundum, et vado ad Patrem. Allelúia.

✠ Sequéntia **sancti Evangelii** secúndum Joánnem. Joann. 17.

IN illo témpore : Sublevátis Jesus óculis in coelum, dixit : Pater venit hora, clarífica Fílium tuum, ut Fílius tuus claríficet te : sicut dedísti ei potestátem omnis carnis, ut omne, quod dedísti ei, det eis vitam aetér-

nam. Haec est autem vita aetérna : ut cognóscant te, solum Deum verum, et quem misísti Jesum Christum. Ego te clarificávi super terram : opus consummávi, quod dedísti mihi ut fáciam : et nunc clarífica me tu Pater apud temetípsum, claritáte, quam hábui prius, quam mundus esset, apud te. Manifestávi nomen tuum homínibus, quos dedísti mihi de mundo. Tui erant, et mihi eos dedísti : et sermónem tuum servavérunt. Nunc cognovérunt quia ómnia, quae dedísti mihi, abs te sunt : quia verba, quae dedísti mihi, dedi eis : et ipsi accepérunt, et cognovérunt vere quia a te exívi, et credidérunt quia tu me misísti. Ego pro eis rogo : non pro mundo rogo, sed pro his, quos dedísti mihi : quia tui sunt : et mea ómnia tua sunt, et tua mea sunt : et clarificátus sum in eis : et jam non sum in mundo, et hi in mundo sunt, et ego ad te vénio.

Offertorium. ℣s. 65. Benedícite gentes Dóminum Deum nostrum : et obaudíte vocem laudis ejus, qui pósuit ánimam meam ad vitam, et non dedit commovéri pedes meos : benedíctus Dóminus, qui non amóvit deprecatiónem meam, et misericórdiam suam a me, allelúia.

Secreta.

SUscipe Dómine fidélium preces cum oblatiónibus hostiárum : ut per haec piae devotiónis offícia, ad coeléstem glóriam transeámus. Per Dñum.

Secunda de Rogationibus.
Secreta.

HAec múnera, quaesumus Dómine, et víncula nostrae pravitátis absólvant, et tuae nobis misericórdiae dona concílient. (Per Dóminum.)

Tertia de B. Maria. Secreta.

GUa Dómine propitiatióne, et beátae Maríae semper Vírginis intercessióne, ad perpétuam atque praeséntem haec oblátio nobis proficiat prosperitátem, et pacem. Per Dóminum.

Vel secunda de B. Maria, tertia. Prótege nos, vel Oblátis. 340.

Praefatio Paschalis 282 vel 297.

Communio. ℣s. 95. Cantáte Dómino, allelúia : cantáte Dómino, et benedícite nomen ejus : bene nuntiáte de die in diem salutáre ejus, allelúia, allelúia.

Postcommunio.

GRíbue nobis, Dómine, coeléstis mensae virtúte satiátis : et desideráre quae recta sunt, et desideráta percípere. Per Dóminum nostrum.

Secunda de Rogationibus.
Postcommunio.

GOta nostra, quaesumus Dómine, pio favóre proséquere : ut dum dona tua in tribulatióne percípimus; de consolatióne nostra in tuo amóre crescámus. (Per Dóminum.)

Tertia de B. Maria. Sumptis Dómine. 340.

Vel secunda de B. Maria, tertia. Quaesumus Dómine, vel Haec nos. 340.

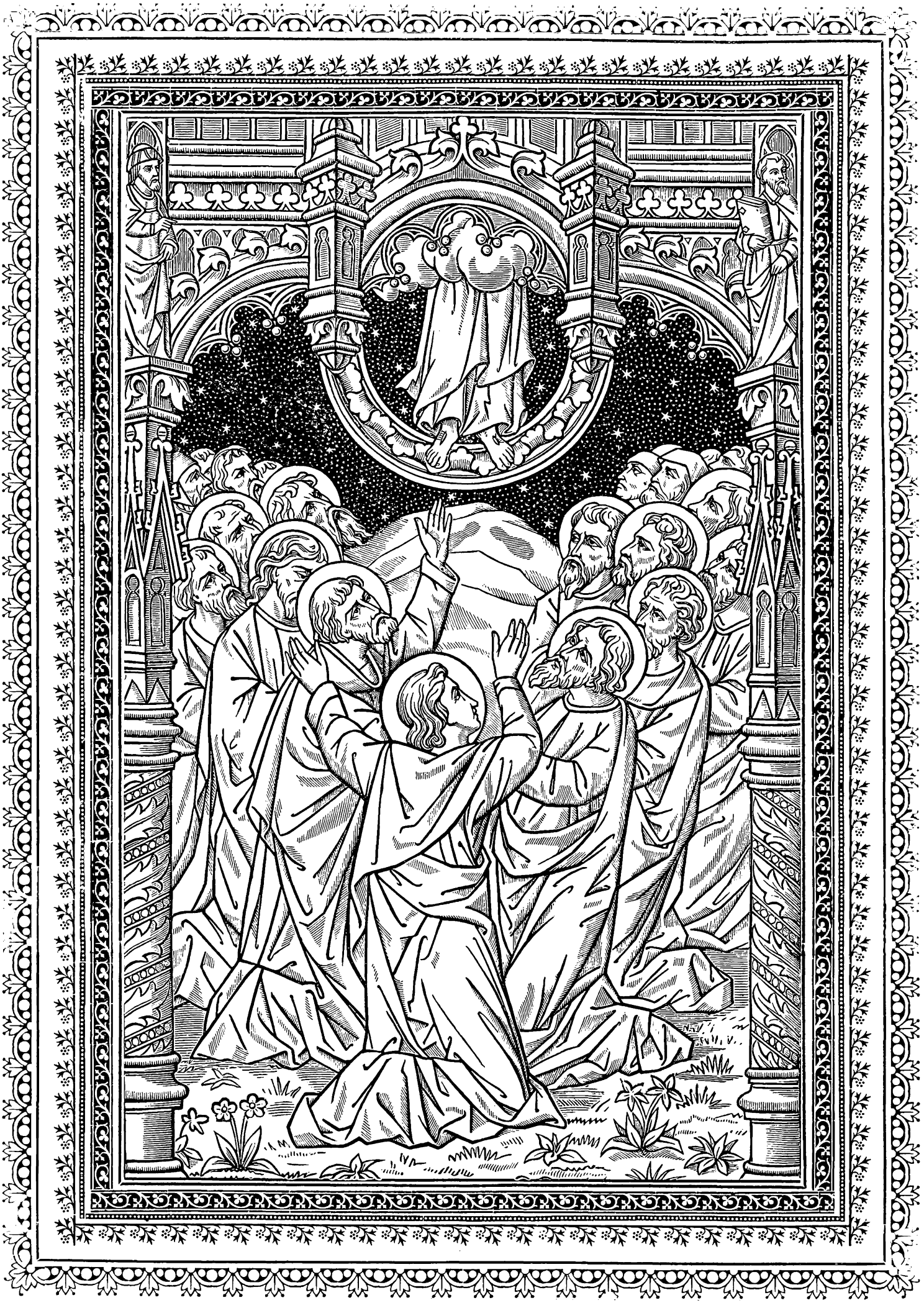

In Ascensione Dómini.

Statio ad S. Petrum.

Introitus. Act. 1.

VIri Galilaei, quid admirámini adspiciéntes in coelum? allelúia : quemádmodum vidístis eum ascendéntem in coelum, ita véniet, allelúia, allelúia, allelúia. Ps. 46. Omnes gentes pláudite mánibus : jubiláte Deo in voce exsultatiónis. ℣. Glória Patri.

Oratio.

GOncéde, quaesumus omnípotens Deus : ut qui hodiérna die Unigénitum tuum Redemptórem nostrum ad coelos ascendísse crédimus; ipsi quoque mente in coeléstibus habitémus. Per eúmdem Dóminum.

Léctio **Actuum Apostolorum.** Act. 1.

PRimum quidem sermónem feci de ómnibus o Theóphile, quae coepit Jesus fácere, et docére usque in diem, qua praecípiens Apóstolis per Spíritum sanctum, quos elégit, assúmptus est : quibus et praebuit seípsum vivum post passiónem suam in multis arguméntis, per dies quadragínta appárens eis, et loquens de regno Dei. Et convéscens, praecépit eis ab Jerosólymis ne discéderent, sed exspectárent promissiónem Patris, quam audístis (inquit) per os meum : quia Joánnes quidem baptizávit aqua, vos autem baptizabímini Spíritu sancto non post multos hos dies. Igitur qui convénerant, interrogábant eum, dicéntes : Dómine si in témpore hoc restítues regnum Israël? Dixit autem eis : Non est vestrum nosse témpora vel moménta, quae Pater pósuit in sua potestáte : sed accipiétis virtútem superveniéntis Spíritus sancti in vos, et éritis mihi testes

in Jerúsalem, et in omni Judaea, et Samaría, et usque ad últimum terrae. Et cum haec dixísset, vidéntibus illis, elevátus est : et nubes suscépit eum ab óculis eórum. Cumque intueréntur in coelum eúntem illum, ecce duo viri adstitérunt juxta illos in véstibus albis, qui et dixérunt : Viri Galilaei, quid statis adspiciéntes in coelum? Hic Jesus, qui assúmptus est a vobis in coelum, sic véniet quemádmodum vidístis eum eúntem in coelum.

Allelúia, allelúia. ℣. ps. 46. Ascéndit Deus in jubilatióne, et Dóminus in voce tubae. Allelúia. ℣. ps. 67. Dóminus in Sina in sancto, ascéndens in altum, captívam duxit captivitátem. Allelúia.

✠ Sequéntia **sancti Evangelii** secúndum Marcum. Marc. 16. r.

IN illo témpore : Recumbéntibus úndecim discípulis, appáruit illis Jesus : et exprobrávit incredulitátem eórum et durítiam cordis : quia iis, qui víderant eum resurrexísse, non credidérunt. Et dixit eis : Eúntes in mundum univérsum praedicáte Evangélium omni creatúrae. Qui credíderit, et baptizátus fúerit, salvus erit : qui vero non credíderit, condemnábitur. Signa autem eos, qui credíderint, haec sequéntur : In nómine meo daemónia ejícient : linguis loquéntur novis : serpéntes tollent : et si mortíferum quid bíberint, non eis nocébit : super aegros manus impónent, et bene habébunt. Et Dóminus quidem Jesus postquam locútus est eis, assúmptus est in coelum, et sedet a dextris Dei. Illi autem profécti praedicavérunt ubíque, Dómino cooperánte, et sermónem confirmánte, sequéntibus signis.

℣ Dicto Evangelio exstinguitur Cereus Paschalis, neque ulterius accenditur, nisi in Sabbato Pentecostes ad benedictionem Fontis.

Credo.

Offertorium. ps. 46. Ascéndit Deus in jubilatióne, et Dóminus in voce tubae, allelúia.

Secreta.

SUscipe Dómine múnera, quae pro Fílii tui gloriósa Ascensióne deférimus : et concéde propítius; ut a praeséntibus perículis liberémur, et ad vitam perveniámus aetérnam. Per eúmdem Dóminum.

Praefatio. Qui post resurrectiónem suam. 265 vel 298. Et dicitur usque ad Vigiliam Pentecostes exclusive.

Infra actionem. Communicántes, et diem sacratíssimum. 267 vel 299. Et dicitur per Octavam tantum.

Communio. ps. 67. Psállite Dómino, qui ascéndit super coelos coelórum ad Oriéntem, allelúia.

Postcommunio.

PRaesta nobis, quaesumus omnípotens et miséricors Deus : ut quae visibílibus mystériis suménda percépimus, invisíbili consequámur effectu. Per Dóminum nostrum.

℣ Infra Octavam Ascensionis dicitur Missa de Ascensione, nisi occurrat Festum duplex, vel semiduplex, de quo tunc fit, cum Commemoratione Octavae : de Simplici autem fit tantum

DOMINICA INFRA OCTAVAM ASCENSIONIS.

IN FESTO

BEATÆ JOANNÆ DE ARC, VIRG.

Introitus. Exodi 15.

CAntémus Dómino : glorióse enim magnificátus est. Fortitúdo mea et laus mea Dóminus, et factus est mihi in salútem, allelúia, allelúia. Ps. 97. Cantáte Dómino cánticum novum, quia mirabília fecit. ℣. Glória Patri.

Oratio.

DEus, qui beátam Joánnam Vírginem ad fidem ac pátriam tuéndam mirabíliter suscitásti : da, quæsumus, ejus intercessióne; ut Ecclésia tua, hóstium superátis insídiis, perpétua pace fruátur. Per Dóminum.

Et fit commem. Domin. Oratio.

OMnípotens sempitérne Deus : fac nos tibi semper et devótam gérere voluntátem; et majestáti tuæ sincéro corde servíre. (Per Dóminum.)

Deinde de Ascensione. Oratio.

GOncéde, quæsumus omnípotens Deus : ut qui hodiérna die Unigénitum tuum Redemptórem nostrum ad cœlos ascendísse crédimus; ipsi quoque mente in cœléstibus habitémus. Per eúmdem Dóminum.

Léctio libri Sapiéntiæ. Sap. c. 8.

PRopósui sapiéntiam addúcere mihi ad convivéndum; sciens, quóniam mecum communicábit de bonis, et erit allocútio cogitatiónis et tædii mei. Habébo propter hanc, claritátem ad turbas, et honórem apud senióres júvenis : et acútus invéniar in judício, et in conspéctu poténtium admirábilis ero, et fácies príncipum mirabúntur me. Tacéntem me sustinébunt, et loquéntem me respícient, et sermocinánte me plura, manus ori suo impónent. Prætérea habébo, per hanc, immortalitátem, et memóriam ætérnam his, qui post me futúri sunt, relínquam. Dispónam pópulos, et natiónes mihi erunt súbditæ. Timébunt me audiéntes reges horréndi. In multitúdine vidébor bonus, et in bello fortis.

Allelúia, allelúia. ℣. Judith 15. Fecísti viríliter et confortátum est cor tuum. Manus Dómini confortávit te, et ídeo eris benedícta in ætérnum. Allelúia. ℣. Ibid. 8. Nunc ergo ora pro nobis, quóniam múlier sancta es et timens Deum.

Extra Tempus Paschale.

Graduale. Judic. 5. Nova bella elégit Dóminus, et portas hóstium ipse subvértit. ℣. Ibid. Ubi collísi sunt currus et hóstium suffocátus est exércitus, ibi narréntur justítiæ Dómini, et cleméntia ejus in fortes Israël.

Allelúia, allelúia. ℣. Judith 13. Laudáte Dóminum Deum nostrum, qui non deséruit sperántes in se, et in me, ancílla sua, adimplévit misericórdiam suam, quam promísit dómui Israël.

✠ Sequéntia sancti Evangélii secúndum Matthæum. Matth. 16.

IN illo témpore : Dixit Jesus discípulis suis : Si quis vult post me veníre, ábneget semetípsum, et tollat crucem suam, et sequátur me. Qui enim volúerit ánimam suam salvam fácere, perdet eam : qui autem perdíderit ánimam suam propter me, invéniet eam. Quid enim prodest hómini, si mundum univérsum lucrétur, ánimæ vero suæ detriméntum patiátur? Aut quam dabit homo commutatiónem pro ánima sua? Fílius enim hóminis ventúrus est in glória Patris sui cum ángelis suis : et tunc reddet unicuíque secúndum ópera ejus.

Offertorium. Judith. 15. Benedixérunt eam omnes, una voce dicéntes : Tu glória Jerúsalem, tu lætítia Israël, tu honorificéntia pópuli nostri, allelúia.

Secreta.

HÆC Hóstia salutáris, Dómine, illam nobis in rebus árduis cónferat fortitúdinem, cujus beáta Joánna, sub tanta discríminum varietáte, tam insígnia præbuit exémpla; ut, ad inimícos repelléndos, étiam belli perícula subíre non dubitáverit. Per Dóminum.

Pro Dominica. Secreta.

SAcrifícia nos, Dómine, immaculáta purífícent: et méntibus nostris supérnæ grátiæ dent vigórem. (Per Dóminum.)

Pro Ascensione. Secreta.

SUscipe Dómine múnera, quæ pro Fílii tui gloriósa Ascensióne deférimus : et concéde propítius; ut a præséntibus períeulis liberémur, et ad vitam perveniámus ætérnam. Per eúmdem Dóminum.

Communio. Ps. 22. Si ambulávero in médio umbræ mortis, non timébo mala, quóniam tu mecum es, Dómine Jesu, allelúia.

Postcommunio.

CŒlésti pane refóctos, qui tóties beátam Joánnam áluit ad victóriam : præsta, quæsumus, omnípotens Deus; ut hoc salútis aliméntum de inimícis nostris victóres nos effíciat. Per Dóminum nostrum.

Pro Dominica. Postcommunio.

REpléti, Dómine, munéribus sacris : da quæsumus; ut in gratiárum semper actióne maneámus. (Per Dóminum.)

Pro Ascensione. Postcommunio.

PRæsta nobis, quæsumus omnípotens et misericors Deus : ut quæ visibílibus mystériis suménda percépimus, invisíbili consequámur efféctu. Per Dóminum.

Evangelium Dominicæ in fine.

DECRETUM

AURELIANEN.

Beatorum Cœlitum honoribus inclytæ Puellæ Aurelianensi, Joannæ de Arc Virgini, die decima octava mensis Aprilis, vertentis anni solemniter tributis in Basilica Vaticana, Rmus Pater Franciscus Xaverius Hertzog, Procurator Generalis Societatis Sancti Sulpitii, ejus Causæ Aurelianen. Postulator, fervidis Sacrorum Galliæ Antistitum votis obsequens, Officium cum Missa proprium redigendum sategit de festo ipsius Beatæ Puellæ, in singulis totius Galliæ Diœcesibus Dominica infra Octavam Ascensionis sub ritu duplici majori, ac duplici secundæ classis in Diœcesibus Aurelianen., Sancti Deodati, Nanceyen. et Virodunen. itemque in Archidiœcesibus Rhemen. et Rhotomagen. quotannis recolendo : atque ejusmodi Officii et Missæ schema supremæ Sanctissimi Domini Nostri Pii Papæ X sanctioni humillime subjecit.

Quare, ad juris tramitem, quum Emus et Rmus Dñus Cardinalis Dominicus Ferrata, Causæ Relator, in Ordinariis Sacrorum Rituum Comitiis, subsignata die ad Vaticanum habitis, Officium et Missam in honorem Beatæ Joannæ de Arc proposuerit; Emi et Rmi Patres Sacris tuendis Ritibus præpositi, re mature perpensa, auditoque R. P. D. Alexandro Verde, Promotore Sanctæ Fidei, rescribendum censuerunt : « Pro gratia, et ad Emum Ponentem cum Promotore Fidei. » Die 24 Augusti 1909.

Tandem revisione peracta exhibiti Officii et Missæ, hisque omnibus Sanctissimo Domino Nostro Pio Papæ X ab infrascripto Cardinali Sacrorum Rituum Congregationi Præfecto relatis; Sanctitas Sua sententiam Sacri ipsius Consilii ratam habens, de speciali gratia, festum Beatæ Joannæ Arcensis Virginis, ab utroque clero, in cunctis Galliæ Diœcesibus Dominica infra Octavam Ascensionis cum suprascriptis Officio et Missa sub ritu duplici majori, in Diœcesibus vero Aurelianen., Sancti Deodati, Nanceyen. et Virodunen. itemque in Archidiœcesibus Rhemen. et Rhotomagen. sub ritu duplici secundæ classis, quotannis recolendum indulsit; servatis Rubricis. Contrariis non obstantibus quibuscumque. Die 25, iisdem mense et anno.

Fr. S. Card. MARTINELLI, *Præfectus.*

Loc. ✠ Sig.

PHILIPPUS Can. DI FAVA, *Substitutus.*

Concordat cum originali — IMPRIMATUR.

Tornaci, die 25 Januarii 1910.

VICT. DUREZ, Vic. Gen.

Typis Societatis S. Joannis Evangelistæ, DESCLÉE & SOCII. — Romæ, Tornaci (Belgium)

Commemoratio. Post Orationem diei dicitur secunda Oratio de S. Maria, Concéde nos, et tertia, Ecclésiae tuae, vel Deus ómnium fidélium. 340.

Dominica infra Octavam Ascensionis.

Introitus. Ps. 26.

EXáudi, Dómine, vocem meam, qua clamávi ad te, allelúia : tibi dixit cor meum, quaesívi vultum tuum, vultum tuum Dómine requíram : ne avértas fáciem tuam a me, allelúia, allelúia. Ps. ibid. Dóminus illuminátio mea, et salus mea : quem timébo? ℣. Glória Patri.

Oratio.

OMnípotens sempitérne Deus : fac nos tibi semper et devótam gérere voluntátem; et majestáti tuae sincéro corde servíre. Per Dóminum.

Et fit Commem. de Ascensione.

Oratio.

QOncéde, quaesumus omnípotens Deus : ut qui hodiérna die Unigénitum tuum Redemptórem nostrum ad coelos ascendísse crédimus; ipsi quoque mente in coeléstibus habitémus. Per eúmdem Dóminum.

Léctio Epístolae beáti Petri Apóstoli. 1. Petr. 4. b.

QAríssimi : Estóte prudéntes, et vigiláte in oratiónibus. Ante ómnia autem, mútuam in vobismetípsis caritátem contínuam habéntes : quia cáritas óperit multitúdinem peccatórum. Hospitáles ínvicem sine murmuratióne : unusquísque, sicut accépit grátiam, in altérutrum illam administrántes, sicut boni dispensatóres multifórmis grátiae Dei. Si quis lóquitur, quasi sermónes Dei : si quis minístrat, tamquam ex virtúte, quam adminístrat Deus : ut in ómnibus honorificétur Deus per Jesum Christum Dóminum nostrum.

Allelúia, allelúia. ℣. Ps. 46. Regnávit Dóminus super omnes gentes : Deus sedet super sedem sanctam suam. Allelúia. ℣. Joann. 14. Non vos relínquam órphanos : vado, et vénio ad vos, et gaudébit cor vestrum. Allelúia.

✠ Sequéntia sancti Evangelii secúndum Joánnem. Joann. 15. d, et 16.

IN illo témpore : Dixit Jesus discípulis suis : Cum vénerit Paráclitus, quem ego mittam vobis a Patre, Spíritum veritátis, qui a Patre procédit, ille testimónium perhibébit de me : et vos testimónium perhibébitis, quia ab inítio mecum estis. Haec locútus sum vobis, ut non scandalizémini. Absque synagógis fácient vos : sed venit hora, ut omnis, qui intérficit vos, arbitrétur obséquium se praestáre Deo. Et haec fácient vobis, quia non novérunt Patrem, neque me. Sed haec locútus sum vobis : ut cum vénerit hora eórum, reminiscámini, quia ego dixi vobis. Credo.

Offertorium. Ps. 46. Ascéndit Deus in jubilatióne : et Dóminus in voce tubae, allelúia.

Secreta.

SAcrifícia nos Dómine immaculáta purífícent : et méntibus nostris supérnae grátiae dent vigórem. Per Dóminum.

Pro Ascensione. Secreta.

SUscipe Dómine múnera, quae pro Fílii tui gloriósa Ascensióne deférimus : et concéde propítius; ut a praeséntibus perículis liberémur, et ad vitam perveniámus aetérnam. Per eúmdem Dóminum.

Communio. Joann. 17 Pater, cum essem cum eis, ego servábam eos, quos dedísti mihi, allelúia : nunc autem ad te vénio : non rogo ut tollas eos de mundo, sed ut serves eos a malo, allelúia, allelúia.

Postcommunio.

REpléti, Dómine, munéribus sacris : da quaesumus; ut in gratiárum semper actióne maneámus. Per Dóminum.

Pro Ascensione. Postcommunio.

PRaesta nobis, quaesumus omnípotens et miséricors Deus: ut quae visibílibus mystériis suménda percépimus, invisíbili consequámur efféctu. Per Dñum.

℣ In Octava Ascensionis dicitur Missa sicut in die, cum una tantum Oratione, nisi occurrat Festum simplex vel ad modum Simplicis.

℣ Feria vj. post Octavam Ascensionis, si non fuerit Festum duplex vel semiduplex, Missa dicitur de Dominica praeterita, cum Commem. de S. Maria, Concéde, et Ecclésiae, vel Deus, ómnium fidélium. 340. De Simplici fit tantum Commem. Et non dicitur Credo.

Sabbato in Vigilia Pentecostes.

Statio ad S. Joannem in Laterano.

DIcta Nona Sacerdos et ministri induti paramentis violacei coloris, accedunt ad Altare, et facta reverentia, Sacerdos illud osculatur in medio. Deinde leguntur Prophetiae sine titulo, candelis Altaris exstinctis usque ad principium Missae, sicut in Sabbato sancto. Sacerdos legit eas submissa voce ad Altare in cornu Epistolae. In fine Prophetiarum dicuntur Orationes sine Flectámus génua.

Prophetía j. Gen. 22.

IN diébus illis : Tentávit Deus Abraham, et dixit ad eum : Abraham, Abraham. At ille respóndit : Adsum. Ait illi : Tolle fílium tuum unigénitum, quem díligis, Isaac, et vade in terram visiónis : atque ibi ófferes eum in holocáustum super unum móntium quem monstrávero tibi. Igitur Abraham de nocte consúrgens, stravit ásinum suum : ducens secum duos júvenes, et Isaac fílium suum : cumque concidísset ligna in holocáustum, ábiit ad locum quem praecéperat ei Deus. Die autem tértio, elevátis óculis, vidit locum procul : dixítque ad púeros suos : Exspectáte hic cum ásino : ego et puer illuc usque properántes, postquam adoravérimus, revertémur ad vos. Tulit quoque ligna holocáusti, et impósuit super Isaac fílium suum : Ipse vero portábat in mánibus ignem et gládium. Cumque duo pérgerent simul, dixit

Isaac patri suo : Pater mi. At ille respóndit : Quid vis fili? Ecce, inquit, ignis et ligna : ubi est víctima holocáusti? Dixit autem Abraham : Deus providébit sibi víctimam holocáusti, fili mi. Pergébant ergo páriter : et venérunt ad locum quem osténderat ei Deus, in quo aedificávit altáre, et désuper ligna compósuit : cumque alligásset Isaac fílium suum, pósuit eum in altáre super struem lignórum. Extendítque manum, et arrípuit gládium, ut immoláret fílium suum. Et ecce Angelus Dómini de coelo clamávit, dicens : Abraham, Abraham. Qui respóndit : Adsum. Dixítque ei : Non exténdas manum tuam super púerum, neque fácias illi quidquam : nunc cognóvi quod times Deum, et non pepercísti unigénito fílio tuo propter me. Levávit Abraham óculos suos, vidítque post tergum aríetem inter vepres haeréntem córnibus, quem assúmens óbtulit holocáustum pro fílio. Appellavítque nomen loci illíus, Dóminus videt. Unde usque hódie dícitur : In monte Dóminus vidébit. Vocávit autem Angelus Dómini Abraham secúndo de coelo, dicens : Per memetípsum jurávi, dicit Dóminus : quia fecísti hanc rem, et non pepercísti fílio tuo unigénito propter me : benedícam tibi, et multiplicábo semen tuum sicut stellas coeli, et velut arénam quae est in líttore maris : possidébit semen tuum portas inimicórum suórum, et benedicéntur in sémine tuo omnes gentes terrae, quia obedísti voci meae. Revérsus est Abraham ad púeros suos, abierúntque Bersabée simul, et habitávit ibi.

Qua finita, Sacerdos dicit :

Orémus. **Oratio.**

DEus, qui in Abrahae fámuli tui ópere, humáno géneri obediéntiae exémpla praebuísti : concéde nobis, et nostrae voluntátis pravitátem frángere, et tuórum praeceptórum rectitúdinem in ómnibus adimplére. Per Dóminum.

Prophetía ij. Exodi 14. f. et 15.

IN diébus illis : Factum est in vigília matutína, et ecce respíciens Dóminus super castra Ægyptiórum per colúmnam ignis et nubis, interfécit exércitum eórum : et subvértit rotas cúrruum, ferebantúrque in profúndum. Dixérunt ergo Ægyptii : Fugiámus Israëlem : Dóminus enim pugnat pro eis contra nos. Et ait Dóminus ad Móysen : exténde manum tuam super mare, ut revertántur aquae ad Ægyptios super currus et équites eórum. Cumque extendísset Móyses manum contra mare, revérsum est primo dilúculo ad priórem locum : fugientibúsque Ægyptiis occurrérunt aquae, et involvit eos Dóminus in médiis flúctibus. Reversaeque sunt aquae, et operuérunt currus et équites cuncti exércitus Pharaónis, qui sequéntes ingréssi fúerant mare : nec unus quidem supérfuit ex eis. Fílii autem Israël perrexérunt per médium sicci maris, et aquae eis erant quasi pro

muro a dextris et a sinístris : liberavítque Dóminus in die illa Israël de manu Ægyptiórum. Et vidérunt Ægyptios mórtuos super littus maris, et manum magnam quam exercúerat Dóminus contra eos : timuítque pópulus Dóminum, et credidérunt Dómino, et Móysi servo ejus. Tunc cécinit Móyses et fílii Israël carmen hoc Dómino, et dixérunt :

Tractus. Exodi 15. Cantémus Dómino : glorióse enim honorificátus est : equum et ascensórem projécit in mare : adjútor et protéctor factus est mihi in salútem. ℣. Hic Deus meus, et honorificábo eum : Deus patris mei, et exaltábo eum. ℣. Dóminus cónterens bella : Dóminus nomen est illi.

Orémus. **Oratio.**

DEus, qui primis tempóribus impléta mirácula novi testaménti luce reserásti, ut et Mare rubrum forma sacri fontis exsísteret, et liberáta plebs ab Ægyptíaca servitúte, Christiáni pópuli sacraménta praeférret : da, ut omnes gentes Israëlis privilégium mérito fídei consecútae, Spíritus tui participatióne regeneréntur. Per Dñum. in unitáte ejúsdem Spír.

Prophetía iij. Deut. 31. f.

IN diébus illis : Scripsit Móyses cánticum, et dócuit fílios Israël. Praecepítque Dóminus Jósue fílio Nun, et ait : Confortáre, et esto robústus : tu enim introdúces fílios Israël in terram, quam pollícitus sum, et ego ero tecum. Postquam ergo scripsit Móyses verba legis hujus in volúmine, atque complévit : praecépit Levítis, qui portábant arcam foederis Dñi, dicens : Tóllite librum istum, et pónite eum in látere arcae foederis Dñi Dei vestri : ut sit ibi contra te in testimónium. Ego enim scio contentiónem tuam, et cervícem tuam duríssimam. Adhuc vivénte me et ingrediénte vobíscum, semper contentióse egístis contra Dñum : quanto magis cum mórtuus fúero? Congregáte ad me omnes majóres natu per tribus vestras, atque doctóres, et loquar audiéntibus eis sermónes istos, et invocábo contra eos coelum et terram. Novi enim quod post mortem meam iníque agétis, et declinábitis cito de via, quam praecépi vobis : et occúrrent vobis mala in extrémo témpore, quando fecéritis malum in conspéctu Dómini, ut irritétis eum per ópera mánuum vestrárum. Locútus est ergo Móyses, audiénte univérso coetu Israël, verba cárminis hujus, et ad finem usque complévit.

Tractus. Deut. 32. Atténde coelum, et loquar : et áudiat terra verba ex ore meo. ℣. Exspectétur sicut plúvia elóquium meum : et descéndant sicut ros verba mea. ℣. Sicut imber super gramen, et sicut nix super foenum : quia nomen Dómini invocábo. ℣. Date magnitúdinem Deo nostro : Deus, vera ópera ejus, et omnes viae ejus judícia. ℣. Deus fidélis, in quo non est iníquitas : justus, et sanctus Dóminus.

Orémus. **Oratio.**

DEus glorificátio fidélium, et vita justórum, qui per Móysen fámulum tuum nos quoque modulatióne sacri cárminis erudísti : univérsis géntibus misericórdiae tuae munus operáre, tribuéndo beatitúdinem, auferéndo terrórem : ut quod pronuntiátum est ad supplícium, in remédium transferátur aetérnum. Per Dóminum.

Prophetía iv. Isaiae 4.

APpreheńdent septem mulíeres virum unum in die illa, dicéntes : Panem nostrum comedémus, et vestiméntis nostris operiémur : tantúmmodo invocétur nomen tuum super nos, aufer oppróbrium nostrum. In die illa erit germen Dómini in magnificéntia, et glória, et fructus terrae sublímis, et exsultátio his, qui salváti fúerint de Israël. Et erit : Omnis qui relíctus fúerit in Sion, et resíduus in Jerúsalem, sanctus vocábitur, omnis qui scriptus est in vita in Jerúsalem. Si ablúerit Dóminus sordes filiárum Sion, et sánguinem Jerúsalem láverit de médio ejus, in spíritu judícii, et spíritu ardóris. Et creábit Dóminus super omnem locum montis Sion, et ubi invocátus est, nubem per diem, et fumum et splendórem ignis flammántis in nocte : super omnem enim glóriam protéctio. Et tabernáculum erit in umbráculum diéi ab aestu, et in securitátem, et absconsiónem a túrbine, et a plúvia.

Tractus. Isaiae 5. Vínea facta est dilécto in cornu, in loco úberi. ℣. Et macériam circúmdedit, et circumfódit : et plantávit víneam Sorec, et aedificávit turrim in médio ejus. ℣. Et tórcular fodit in ea : vínea enim Dómini Sábaoth, domus Israël est.

Orémus. **Oratio.**

OMnípotens sempitérne Deus, qui per únicum Fílium tuum, Ecclésiae tuae demonstrásti te esse cultórem, omnem pálmitem, fructum in eódem Christo tuo, qui vera vitis est, afferéntem, cleménter éxcolens, ut fructus áfferat amplióres : fidélibus tuis, quos velut víneam ex Ægypto per fontem baptísmi transtulísti, nullae peccatórum spinae praeváleant; ut Spíritus tui sanctificatióne muníti, perpétua fruge diténtur. Per eúmdem Dóminum. in unitáte ejúsdem Spíritus sancti.

Prophetía v. Baruch 3. b.

AUdi Israël mandáta vitae : áuribus pércipe, ut scias prudéntiam. Quid est Israël, quod in terra inimicórum es? inveterásti in terra aliéna, coinquinátus es cum mórtuis : deputátus es cum descendéntibus in inférnum. Dereliquísti fontem sapiéntiae. Nam si in via Dei ambulásses, habitásses útique in pace sempitérna. Disce ubi sit prudéntia, ubi sit virtus, ubi sit intelléctus : ut scias simul ubi sit longitúrnitas vitae et victus, ubi sit lumen oculórum, et pax. Quis invénit locum ejus?

et quis intrávit in thesáuros ejus? Ubi sunt príncipes géntium, et qui dominántur super béstias, quae sunt super terram? qui in ávibus coeli ludunt, qui argéntum thesaurízant, et aurum, in quo confídunt hómines, et non est finis acquisitiónis eórum? qui argéntum fábricant, et sollíciti sunt, nec est invéntio óperum illórum? Exterminăti sunt, et ad ínferos descendérunt, et álii loco eórum surrexérunt. Júvenes vidérunt lumen, et habitavérunt super terram : viam autem disciplínae ignoravérunt, neque intellexérunt sémitas ejus, neque fílii eórum suscepérunt eam, a fácie ipsórum longe facta est : non est audíta in terra Chánaan, neque visa est in Theman. Fílii quoque Agar, qui exquírunt prudéntiam, quae de terra est, negotiatóres Merrhae, et Theman, et fabulatóres, et exquisitóres prudéntiae et intelligéntiae : viam autem sapiéntiae nesciérunt, neque commemoráti sunt sémitas ejus. O Israël quam magna est domus Dei, et ingens locus possessiónis ejus! Magnus est, et non habet finem : excélsus et imménsus. Ibi fuérunt gigántes nominăti illi, qui ab inítio fuérunt, statúra magna, sciéntes bellum. Non hos elégit Dóminus, neque viam disciplínae invenérunt : proptérea periérunt. Et quóniam non habuérunt sapiéntiam, interiérunt propter suam insipiéntiam. Quis ascéndit in coelum, et accépit eam, et edúxit eam de núbibus? Quis transfretávit mare, et invénit illam? et áttulit illam super aurum eléctum? Non est qui possit scire vias ejus, neque qui exquírat sémitas ejus : sed qui scit univérsa, novit eam, et adinvénit eam prudéntia sua : qui praeparávit terram in aetérno témpore, et replévit eam pecúdibus, et quadrupédibus : qui emíttit lumen, et vadit : et vocávit illud, et obédit illi in tremóre. Stellae autem dedérunt lumen in custódiis suis, et laetátae sunt : vocátae sunt, et dixérunt : Adsumus : et luxérunt ei cum jucunditáte, qui fecit illas. Hic est Deus noster, et non aestimábitur álius advérsus eum. Hic adinvénit omnem viam disciplínae, et trádidit illam Jacob púero suo, et Israël diléćto suo. Post haec in terris visus est, et cum homínibus conversátus est.

Orémus. **Oratio.**

DEus, qui nobis per prophetárum ora praecepísti temporália relínquere, atque ad aetérna festináre : da fámulis tuis; ut, quae a te jussa cognóvimus, implére coelésti inspiratióne valeámus. Per Dóminum.

Prophetía vj. Ezech. 37.

IN diébus illis : Facta est super me manus Dómini, et edúxit me in spíritu Dómini : et dimísit me in médio campi, qui erat plenus óssibus : et circumdúxit me per ea in gyro : erant autem multa valde super fáciem campi, síccaque veheménter. Et

dixit ad me : Fili hóminis putásne vivent ossa ista? Et dixi : Dómine Deus, tu nosti. Et dixit ad me : Vaticináre de óssibus istis, et dices eis : Ossa árida audíte verbum Dómini. Haec dicit Dóminus Deus óssibus his : Ecce ego intromíttam in vos spíritum, et vivétis. Et dabo super vos nervos, et succréscere fáciam super vos carnes, et superexténdam in vobis cutem : et dabo vobis spíritum, et vivétis, et sciétis quia ego Dóminus. Et prophetávi sicut praecéperat mihi : factus est autem sónitus, prophetánte me, et ecce commótio : et accessérunt ossa ad ossa, unumquódque ad junctúram suam. Et vidi, et ecce super ea nervi, et carnes ascendérunt : et exténta est in eis cutis désuper, et spíritum non habébant. Et dixit ad me : Vaticináre ad spíritum, vaticináre fili hóminis, et dices ad spíritum : Haec dicit Dóminus Deus : A quátuor ventis veni spíritus, et insúffla super interféctos istos, et revivíscant. Et prophetávi sicut praecéperat mihi : et ingréssus est in ea spíritus, et vixérunt : steterúntque super pedes suos exércitus grandis nimis valde. Et dixit ad me : Fili hóminis, ossa haec univérsa, domus Israël est : ipsi dicunt : Aruérunt ossa nostra, et périit spes nostra, et abscíssi sumus. Proptérea vaticináre, et dices ad eos : Haec dicit Dóminus Deus : Ecce ego apériam túmulos vestros, et edúcam vos de sepúlcris vestris pópulus meus : et indúcam vos in terram Israël. Et sciétis quia ego Dóminus, cum aperúero sepúlcra vestra, et edúxero vos de túmulis vestris pópule meus : et dédero spíritum meum in vobis, et vixéritis, et requiéscere vos fáciam super humum vestram, dicit Dóminus omnípotens.

Orémus. **Oratio.**

DOmine Deus virtútum, qui collápsa réparas, et reparáta consérvas : auge pópulos in tui nóminis sanctificatióne renovándos; ut omnes, qui sacro baptísmate diluúntur, tua semper inspiratióne dirigántur. Per Dñum.

℣ His expletis, Celebrans accipit pluviale violaceum, et descendendo ad fontem cantatur

Tractus. ℣s. 41. Sicut cervus desíderat ad fontes aquárum : ita desíderat ánima mea ad te, Deus. ℣. Sitívit ánima mea ad Deum vivum : quando véniam, et apparébo ante fáciem Dei? ℣. Fuérunt mihi lácrimae meae panes die ac nocte, dum dícitur mihi per síngulos dies : Ubi est Deus tuus?

Deinde Sacerdos antequam intret ad benedictionem fontis, dicit :

℣. Dóminus vobíscum. ℟. Et cum spíritu tuo.

Orémus. **Oratio.**

COncéde, quaesumus omnípotens Deus : ut qui solemnitátem doni sancti Spíritus cólimus, coeléstibus desidériis accénsi, fontem vitae sitiámus. Per Dóminum. in unitáte ejúsdem Spíritus sancti.

Deinde proceditur ad benedictionem fontis, ut supra in Sabbato sancto. 229.

℣ Ubi vero non fuerint fontes, finita sexta Prophetia cum sua Oratione, Celebrans deponit casulam, et cum ministris ante Altare procumbit : et aliis omnibus genuflexis, cantantur Litaniae a duobus cantoribus in medio Chori, utroque Choro idem simul respondente. Cum autem perventum fuerit ad ℣. Peccatóres, te rogámus, Sacerdos et ministri surgunt, et accedentes ad Sacristiam, induuntur paramentis rubeis, et accenduntur luminaria circa Altare. In fine Litaniarum cantantur solemniter Kyrie eléison pro Missa, et repetuntur, ut moris est. Quo incepto, Sacerdos cum ministris procedit ad Altare, et facit Confessionem : deinde ascendens, illud osculatur, et incensat more solito. Finitis Kyrie eléison, incipit solemniter Glória in excélsis Deo, et campanae pulsantur.

Oratio.

PRaesta, quaesumus omnípotens Deus : ut claritátis tuae super nos splendor effúlgeat; et lux tuae lucis corda eórum, qui per grátiam tuam renáti sunt, sancti Spíritus illustratióne confírmet. Per Dóminum. in unitáte ejúsdem Spíritus sancti.

Léctio **Actuum Apostolorum.**
Act. 19.

IN diébus illis : Factum est, cum Apóllo esset Corínthi, ut Paulus peragrátis superióribus pártibus veníret Ephesum, et inveníret quosdam discípulos : dixítque ad eos : Si Spíritum sanctum accepístis credéntes? At illi dixérunt ad eum : Sed neque si Spíritus sanctus est, audívimus. Ille vero ait : In quo ergo baptizáti estis? Qui dixérunt : In Joánnis baptísmate. Dixit autem Paulus : Joánnes baptizávit baptísmo poeniténtiae pópulum, dicens : In eum, qui ventúrus esset post ipsum, ut créderent, hoc est, in Jesum. His audítis, baptizáti sunt in nómine Dómini Jesu. Et cum imposuísset illis manus Paulus, venit Spíritus sanctus super eos, et loquebántur linguis, et prophetábant. Erant autem omnes viri fere duódecim. Introgréssus autem synagógam, cum fidúcia loquebátur per tres menses, dísputans, et suádens de regno Dei.

Allelúia. ℣. Ps. 106. Confitémini Dómino, quóniam bonus : quóniam in saeculum misericórdia ejus.

Non repetitur Allelúia, sed immediate sequitur

Tractus. Ps. 116. Laudáte Dóminum omnes gentes : et collaudáte eum omnes pópuli. ℣. Quóniam confirmáta est super nos misericórdia ejus : et véritas Dómini manet in aetérnum.

Ad Evangelium non portantur luminaria, sed incensum tantum.

✠ Sequéntia **sancti Evangelii** secúndum Joánnem. Joann. 14. b.

IN illo témpore : Dixit Jesus discípulis suis : Si dilígitis me : mandáta mea serváte. Et ego rogábo Patrem, et álium Paráclitum dabit vobis, ut máneat vobíscum in aetérnum, Spíritum veritátis, quem mundus

non potest accípere, quia non videt eum, nec scit eum. Vos autem cognoscétis eum : quia apud vos manébit, et in vobis erit. Non relínquam vos órphanos : véniam ad vos. Adhuc módicum : et mundus me jam non videt. Vos autem vidétis me : quia ego vivo, et vos vivétis. In illo die vos cognoscétis quia ego sum in Patre meo, et vos in me, et ego in vobis. Qui habet mandáta mea, et servat ea : ille est, qui díligit me. Qui autem díligit me, diligétur a Patre meo : et ego díligam eum, et manifestábo ei meípsum.

Non dicitur Credo.

Offertorium. ℣s. 103. Emítte Spíritum tuum, et creabúntur, et renovábis fáciem terrae : sit glória Dómini in saecula, allelúia.

Secreta.

QUnera, quaesumus Dómine, obláta sanctífica : et corda nostra sancti Spíritus illustratióne emúnda. Per Dñum. in unitáte ejúsdem Spíritus sancti.

Praefatio. Qui ascéndens super omnes coelos. 267 vel 299.

Infra actionem. Communicántes, et diem sacratíssimum Pentecóstes celebrántes, et Hanc ígitur oblatiónem, ut supra post Praefationem ejusdem solemnitatis. 269 vel 300.

Et dicuntur usque ad sequens Sabbatum inclusive.

Communio. Joann. 7. Ultimo festivitátis die dicébat Jesus : Qui in me credit, flúmina de ventre ejus fluent aquae vivae. Hoc autem dixit de Spíritu, quem acceptúri erant credéntes in eum, allelúia, allelúia.

Postcommunio.

SAncti Spíritus, Dómine, corda nostra mundet infúsio : et sui roris íntima aspersióne fecúndet. Per Dóminum. in unitáte ejúsdem Spíritus sancti.

℣ In Missis privatis hujus Vigiliae, omissis Prophetiis, Orationibus et Litaniis, Missa absolute incipitur ab Introitu sequenti.

Introitus. Ezech. 36.

CUm sanctificátus fúero in vobis, congregábo vos de univérsis terris : et effúndam super vos aquam mundam, et mundabímini ab ómnibus inquinaméntis vestris : et dabo vobis spíritum novum, allelúia, allelúia. ℣s. 33. Benedícam Dóminum in omni témpore : semper laus ejus in ore meo. ℣. Glória Patri.

Deinde dicitur Kyrie eléison. Glória in excélsis.

Oratio. Praesta quaesumus, et alia ut supra. 360.

Tu rex gloriæ Christe.

Dominica Pentecostes.

Statio ad S. Petrum.

Introitus. Sap. 1.

SPíritus Dómini replévit orbem terrárum, allelúia : et hoc quod cóntinet ómnia, sciéntiam habet vocis, allelúia, allelúia, allelúia. Ps. 67. Exsúrgat Deus, et dissipéntur inimíci ejus : et fúgiant, qui odérunt eum, a fácie ejus. ℣. Glória Patri.

Oratio.

DEus, qui hodiérna die corda fidélium sancti Spíritus illustratióne docuísti : da nobis in eódem Spíritu recta sápere; et de ejus semper consolatióne gaudére. Per Dóminum. in unitáte ejúsdem Spíritus sancti Deus.

Léctio **Actuum Apostolorum.** Act. 2.

QUum compleréntur dies Pentecóstes, erant omnes discípuli páriter in eódem loco : et factus est repénte de coelo sonus, tamquam adveniéntis spíritus veheméntis, et replévit totam domum ubi erant sedéntes. Et apparuérunt illis dispertítae linguae tamquam ignis, sedítque supra síngulos eórum : et repléti sunt omnes Spíritu sancto, et coepérunt loqui váriis linguis, prout Spíritus sanctus dabat éloqui illis. Erant autem in Jerúsalem habitántes Judaei, viri religiósi ex omni natióne, quae sub coelo est. Facta autem hac voce, convénit multitúdo et mente confúsa est, quóniam audiébat unusquísque lingua sua illos loquéntes. Stupébant autem omnes, et mirabántur, dicéntes : Nonne ecce omnes isti, qui loquúntur, Galilaei sunt? et quómodo nos audívimus unusquísque linguam nostram, in qua nati sumus? Parthi, et Medi, et Ælamítae, et qui hábitant Mesopotámiam, Judaeam,

et Cappadóciam, Pontum, et Asiam, Phrygiam, et Pamphyliam, Ægyptum, et partes Líbyae, quae est circa Cyrénen, et ádvenae Románi, Judaei quoque, et Prosélyti, Cretes, et Arabes : audívimus eos loquéntes nostris linguis magnália Dei.

Allelúia, allelúia. ℣. ps. 103. Emítte Spíritum tuum, et creabúntur, et renovábis fáciem terrae. Allelúia. Hic genuflectitur. ℣. Veni sancte Spíritus, reple tuórum corda fidélium : et tui amóris in eis ignem accénde.

Sequentia.

VEni sancte Spíritus, et emítte coelitus lucis tuae rádium.

Veni pater páuperum, veni dator múnerum, veni lumen córdium.

Consolátor óptime, dulcis hospes ánimae, dulce refrigérium.

In labóre réquies, in aestu tempéries, in fletu solátium.

O lux beatíssima, reple cordis íntima tuórum fidélium.

Sine tuo númine, nihil est in hómine, nihil est innóxium.

Lava quod est sórdidum, riga quod est áridum, sana quod est sáucium.

Flecte quod est rígidum, fove quod est frígidum, rege quod est dévium.

Da tuis fidélibus, in te confidéntibus, sacrum septenárium.

Da virtútis méritum, da salútis éxitum, da perénne gáudium. Amen. Allelúia.

Et dicitur quotidie usque ad sequens Sabbatum inclusive.

℣ Sequéntia **sancti Evangelii** secúndum Joánnem. Joann. 14. r.

IN illo témpore : Dixit Jesus discípulis suis : Si quis díligit me, sermónem meum servábit, et Pater meus díliget eum, et ad eum veniémus, et mansiónem apud eum faciémus : qui non díligit me, sermónes meos non servat. Et sermónem, quem audístis, non est meus : sed ejus, qui misit me, Patris. Haec locútus sum vobis apud vos manens. Paráclitus autem Spíritus sanctus, quem mittet Pater in nómine meo, ille vos docébit ómnia, et súggeret vobis ómnia, quaecúmque díxero vobis. Pacem relínquo vobis, pacem meam do vobis : non quómodo mundus dat, ego do vobis. Non turbétur cor vestrum, neque formídet. Audístis quia ego dixi vobis : Vado, et vénio ad vos. Si diligerétis me, gauderétis útique, quia vado ad Patrem : quia Pater major me est. Et nunc dixi vobis priúsquam fiat : ut cum factum fúerit, credátis. Jam non multa loquar vobíscum. Venit enim princeps mundi hujus, et in me non habet quidquam. Sed ut cognóscat mundus quia díligo Patrem, et sicut mandátum dedit mihi Pater, sic fácio. Credo.

Offertorium. ps. 67. Confírma hoc Deus, quod operátus es in nobis : a templo tuo, quod est in Jerúsalem, tibi ófferent reges múnera, allelúia.

Secreta.

UNera, quaesumus Dómine, obláta sanctífica : et corda nostra sancti Spíritus illustratióne emúnda. Per Dóminum. in unitáte ejúsdem Spíritus sancti Deus.

Praefatio. Qui ascéndens super omnes coelos, Communicántes, et Hanc ígitur. 267 vel 299.

Communio. Act. 2. Factus est repénte de coelo sonus, tamquam adveniéntis spíritus veheméntis, ubi erant sedéntes, allelúia : et repléti sunt omnes Spíritu sancto, loquéntes magnália Dei, allelúia, allelúia.

Postcommunio.

SAncti Spíritus, Dómine, corda nostra mundet infúsio : et sui roris íntima aspersióne fecúndet. Per Dóminum. in unitáte ejúsdem Spíritus sancti Deus per ómnia saecula saeculórum.

℣ Infra Octavam Pentecostes non fit de aliquo Festo duplici, vel semiduplici, sed Duplicia quae transferri possunt, post Octavam celebrantur : de Duplici quod transferri nequeat, de Semiduplici et de Simplici occurrente post triduum fit Commemoratio tantum.

Feria ij. post Pentecost.

Statio ad S. Petrum ad Vincula.

Introitus. Ps. 80.

CIbávit eos ex ádipe fruménti, allelúia : et de petra melle saturávit eos, allelúia, allelúia. Ps. ibid. Exsultáte Deo adjutóri nostro : jubiláte Deo Jacob. ℣. Glória Patri.

Oratio.

DEus, qui Apóstolis tuis sanctum dedísti Spíritum : concéde plebi tuae piae petitiónis efféctum; ut quibus dedísti fidem, largiáris et pacem. Per Dóminum. in unitáte ejúsdem Spíritus sancti Deus.

Léctio Actuum Apostolorum. Act. 10. f.

IN diébus illis : Apériens Petrus os suum, dixit : Viri fratres : nobis praecépit Dóminus praedicáre pópulo, et testificári quia ipse est, qui constitútus est a Deo judex vivórum, et mortuórum. Huic omnes prophétae testimónium pérhibent, remissiónem peccatórum accípere per nomen ejus omnes, qui credunt in eum. Adhuc loquénte Petro verba haec, cécidit Spíritus sanctus super omnes, qui audiébant verbum. Et obstupuérunt ex circumcisióne fidéles, qui vénerant cum Petro : quia et in natiónes grátia Spíritus sancti effúsa est. Audiébant enim illos loquéntes linguis, et magnificántes Deum. Tunc respóndit Petrus : Numquid aquam quis prohibére potest ut non baptizéntur hi, qui Spíritum sanctum accepérunt sicut et nos? Et jussit eos baptizári in nómine Dómini Jesu Christi.

Allelúia, allelúia. ℣. Act. 2. Loquebántur váriis linguis Apóstoli magnália Dei. Allelúia. Hic genuflectitur. ℣. Veni sancte Spíritus, reple tuórum corda fidé-

lium : et tui amóris in eis ignem accénde.

Sequentia. Veni sancte Spíritus, ut supra in Dominica. 364.

℣ Sequéntia sancti Evangelii secúndum Joánnem. Joann. 3. b.

IN illo témpore : Dixit Jesus Nicodémo : Sic Deus diléxit mundum, ut Fílium suum unigénitum daret : ut omnis, qui credit in eum, non péreat, sed hábeat vitam aetérnam. Non enim misit Deus Fílium suum in mundum, ut júdicet mundum, sed ut salvétur mundus per ipsum. Qui credit in eum, non judicátur : qui autem non credit, jam judicátus est : quia non credit in nómine unigéniti Fílii Dei. Hoc est autem judícium : quia lux venit in mundum, et dilexérunt hómines magis ténebras, quam lucem : erant enim eórum mala ópera. Omnis enim, qui male agit, odit lucem, et non venit ad lucem, ut non arguántur ópera ejus : qui autem facit veritátem, venit ad lucem, ut manifesténtur ópera ejus, quia in Deo sunt facta. Credo.

Offertorium. Ps. 17. Intónuit de coelo Dóminus, et Altíssimus dedit vocem suam, et apparuérunt fontes aquárum, allelúia.

Secreta.

DRopítius, Dómine quaesumus, haec dona sanctífica : et hóstiae spiritális oblatióne suscépta, nosmetípsos tibi pérfice munus aetérnum. Per Dóminum.

Communio. Joann. 14. Spíritus sanctus docébit vos, allelúia, quaecúmque díxero vobis, allelúia, allelúia.

Postcommunio.

APÉsto, quaesumus Dómine, pópulo tuo : et quem mystériis coeléstibus imbuísti, ab hóstium furóre defénde. Per Dóminum.

Feria iij. post Pentecost.

Statio ad S. Anastasiam.

Introitus. 4. Esdr. 2.

ACcípite jucunditátem glóriae vestrae, allelúia : grátias agéntes Deo, allelúia : qui vos ad coeléstia regna vocávit, allelúia, allelúia, allelúia. Ps. 77. Atténdite pópule meus legem meam : inclináte aurem vestram in verba oris mei. ℣. Glória Patri.

Oratio.

ADsit nobis, quaesumus Dómine, virtus Spíritus sancti : quae et corda nostra cleménter expúrget, et ab ómnibus tueátur advérsis. Per Dóminum. in unitáte ejúsdem Spíritus sancti Deus.

Léctio Actuum Apostolorum. Act. 8. c.

IN diébus illis : Cum audíssent Apóstoli, qui erant Jerosólymis, quod recepísset Samaría verbum Dei, misérunt ad eos Petrum, et Joánnem. Qui cum veníssent, oravérunt pro ipsis ut accíperent Spíritum san-

ctum : nondum enim in quemquam illórum vénerat, sed baptizáti tantum erant in nómine Dómini Jesu. Tunc imponébant manus super illos, et accipiébant Spíritum sanctum.

Allelúia, allelúia. ℣. Joann. 14. Spíritus sanctus docébit vos quaecúmque díxero vobis. Allelúia. Hic genuflectitur. ℣. Veni sancte Spíritus, reple tuórum corda fidélium : et tui amóris in eis ignem accénde.

Sequentia. Veni sancte Spíritus, ut supra in Dominica. 364.

✠ Sequéntia **sancti Evangelii** secúndum Joánnem. Joann. 10.

IN illo témpore : Dixit Jesus Pharisaeis : Amen, amen dico vobis : qui non intrat per óstium in ovíle óvium, sed ascéndit aliúnde, ille fur est, et latro. Qui autem intrat per óstium, pastor est óvium. Huic ostiárius áperit, et oves vocem ejus áudiunt, et próprias oves vocat nominátim, et edúcit eas. Et cum próprias oves emíserit, ante eas vadit : et oves illum sequúntur, quia sciunt vocem ejus. Aliénum autem non sequúntur, sed fúgiunt ab eo : quia non novérunt vocem alienórum. Hoc provérbium dixit eis Jesus. Illi autem non cognovérunt quid loquerétur eis. Dixit ergo eis íterum Jesus : Amen, amen dico vobis, quia ego sum óstium óvium. Omnes quotquot venérunt, fures sunt, et latrónes, et non audiérunt eos oves. Ego sum óstium. Per me si quis introíerit, salvábitur : et ingrediétur, et egrediétur, et páscua invéniet. Fur non venit nisi ut furétur, et mactet, et perdat. Ego veni ut vitam hábeant, et abundántius hábeant. Credo.

Offertorium. Ps. 77. Portas coeli apéruit Dóminus, et pluit illis manna, ut éderent : panem coeli dedit eis, panem Angelórum manducávit homo, allelúia.

Secreta.

PUrificet nos, quaesumus Dómine, múneris praeséntis oblátio : et dignos sacra participatióne effíciat. Per Dñum.

Communio. Joann. 15. 16. et 17. Spíritus qui a Patre procédit, allelúia : ille me clarificábit, allelúia, allelúia.

Postcommunio.

QEntes nostras, quaesumus Dómine, Spíritus sanctus divínis réparet sacraméntis : quia ipse est remíssio ómnium peccatórum. Per Dóminum. in unitáte.

Feria iv.
Quatuor Temp. Pentecostes.

Statio ad S. Mariam Majorem.

Introitus. Ps. 67.

DEus, dum egrederéris coram pópulo tuo, iter fáciens eis, hábitans in illis, allelúia : terra mota est, coeli distillavérunt, allelúia, allelúia. Ps. ibid. Exsúrgat Deus, et dissipéntur inimíci ejus : et fúgiant, qui odérunt eum, a fácie ejus. ℣. Glória Patri.

Post Kyrie eléison dicitur Orémus, et non dicitur Flectámus génua. Oratio.

QEntes nostras, quaesumus Dómine, Paráclitus qui a te procédit, illúminet : et indúcat in omnem, sicut tuus promísit Fílius, veritátem : Qui tecum vivit et regnat in unitáte ejúsdem Spíritus sancti Deus.

Léctio Actuum Apostolorum.
Act. 2. b.

IN diébus illis : Stans Petrus cum úndecim, levávit vocem suam, et locútus est eis : Viri Judaei, et qui habitátis Jerúsalem univérsi, hoc vobis notum sit, et áuribus percípite verba mea. Non enim, sicut vos aestimátis, hi ébrii sunt, cum sit hora diéi tértia : sed hoc est, quod dictum est per prophétam Joël : Et erit in novíssimis diébus (dicit Dóminus) effúndam de Spíritu meo super omnem carnem, et prophetábunt fílii vestri, et fíliae vestrae, et júvenes vestri visiónes vidébunt, et senióres vestri sómnia somniábunt. Et quidem super servos meos, et super ancíllas meas in diébus illis effúndam de Spíritu meo, et prophetábunt : et dabo prodígia in coelo sursum, et signa in terra deórsum, sánguinem, et ignem, et vapórem fumi. Sol convertétur in ténebras, et luna in sánguinem, ántequam véniat dies Dómini magnus et maniféstus. Et erit : omnis quicúmque invocáverit nomen Dómini, salvus erit.

Allelúia. ℣. ps. 32. Verbo Dómini coeli firmáti sunt, et spíritu oris ejus omnis virtus eórum.

Hic dicitur Glória in excélsis, et postea Dóminus vobíscum.

Oratio.

QRaesta, quaesumus omnípotens et misércors Deus : ut Spíritus sanctus advéniens, templum nos glóriae suae dignánter inhabitándo perfíciat. Per Dóminum. in unitáte ejúsdem Spíritus sancti Deus.

℣ Ab hac die usque ad Sabbatum sequens inclusive, post Orationem diei dicitur :

Contra persecutores Ecclesiae.

Oratio.

QEcclésiae tuae, quaesumus Dómine, preces placátus admítte : ut destrúctis adversitátibus et erróribus univérsis, secúra tibi sérviat libertáte. Per Dóminum.

Vel pro Papa. Oratio.

QDEus ómnium fidélium pastor et rector, fámulum tuum N. quem pastórem Ecclésiae tuae praeésse voluísti, propítius réspice : da ei, quaesumus, verbo et exémplo, quibus praest, profícere; ut ad vitam, una cum grege sibi crédito, pervéniat sempitérnam. Per Dñum.

Occurrente Festo simplici, aut reducendo ad instar Simplicis, omittitur Oratio Ecclésiae tuae, vel pro Papa.

Léctio Actuum Apostolorum.
Act. 5. b.

IN diébus illis : Per manus autem Apostolórum fiébant signa, et prodígia multa in plebe.

Et erant unanímiter omnes in pórticu Salomónis. Ceterórum autem nemo audébat se conjúngere illis : sed magnificábat eos pópulus. Magis autem augebátur credéntium in Dómino multitúdo virórum, ac mulíerum, ita ut in platéas ejícerent infírmos, et pónerent in léctulis ac grabátis, ut, veniénte Petro, saltem umbra illíus obumbráret quemquam illórum, et liberaréntur ab infirmitátibus suis. Concurrébat autem et multitúdo vicinárum civitátum Jerúsalem, afferéntes aegros, et vexátos a spirítibus immúndis : qui curabántur omnes.

Allelúia, allelúia. Hic genuflectitur. ℣. Veni sancte Spíritus, reple tuórum corda fidélium : et tui amóris in eis ignem accénde.

Sequentia. Veni sancte Spíritus, ut supra in Dominica. 364.

✠ Sequéntia **sancti Evangelii** secúndum Joánnem. Joann. 6. r.

IN illo témpore : Dixit Jesus turbis Judaeórum : Nemo potest veníre ad me, nisi Pater, qui misit me, tráxerit eum : et ego resuscitábo eum in novíssimo die. Est scriptum in prophétis : Et erunt omnes docíbiles Dei. Omnis, qui audívit a Patre, et dídicit, venit ad me. Non quia Patrem vidit quisquam, nisi is, qui est a Deo, hic vidit Patrem. Amen, amen dico vobis : qui credit in me, habet vitam aetérnam. Ego sum panis vitae. Patres vestri manducavérunt manna in desérto, et mórtui sunt. Hic est panis de coelo descéndens : ut si quis ex ipso manducáverit, non moriátur. Ego sum panis vivus, qui de coelo descéndi. Si quis manducáverit ex hoc pane, vivet in aetérnum : et panis, quem ego dabo, caro mea est pro mundi vita. Credo.

Offertorium. Ps. 118. Meditábor in mandátis tuis, quae diléxi valde : et levábo manus meas ad mandáta tua, quae diléxi, allelúia.

Secreta

ACcipe, quaesumus Dómine, munus oblátum : et dignánter operáre; ut quod mystériis ágimus, piis effféctibus celebrémus. Per Dóminum.

Alia Secreta.

PRótege nos Dómine tuis mystériis serviéntes : ut divínis rebus inhaeréntes, et córpore tibi famulémur, et mente. Per Dóminum.

Vel pro Papa. Secreta.

OBlátis, quaesumus Dómine, placáre munéribus : et fámulum tuum N. quem pastórem Ecclésiae tuae praeésse voluísti, assídua protectióne gubérna. Per Dóminum.

Communio. Joann. 14. Pacem relínquo vobis, allelúia : pacem meam do vobis, allelúia, allelúia.

Postcommunio.

SUméntes, Dómine, coeléstia sacraménta, quaesumus cleméntiam tuam : ut quod temporáliter gérimus, aetérnis gáudiis consequámur. Per Dóminum.

Alia Postcommunio.

QUaesumus Dómine Deus noster : ut quos divína tríbuis participatióne gaudére, humánis non sinas subjacére perículis. Per Dóminum.

Vel pro Papa. Postcommunio.

HAec nos, quaesumus Dómine, divíni sacraménti percéptio prótegat : et fámulum tuum N. quem pastórem Ecclésiae tuae praeésse voluísti; una cum commísso sibi grege, salvet semper et múniat. Per Dñum.

Feria v.
post Pentecosten.

Statio ad S. Laurentium extra muros.

Introitus. Sap. 1.

SPíritus Dómini replévit orbem terrárum, allelúia : et hoc quod cóntinet ómnia, sciéntiam habet vocis, allelúia, allelúia, allelúia. Ps. 67. Exsúrgat Deus, et dissipéntur inimíci ejus : et fúgiant, qui odérunt eum, a fácie ejus. ℣. Glória Patri.

Oratio

DEus, qui hodiérna die corda fidélium sancti Spíritus illustratióne docuísti : da nobis in eódem Spíritu recta sápere; et de ejus semper consolatióne gaudére. Per Dóminum. in unitáte ejúsdem Spíritus sancti Deus.

Alia Oratio. Ecclésiae tuae, vel Deus ómnium, ut supra. 368.

Léctio Actuum Apostolorum. Act. 8.

IN diébus illis : Philíppus descéndens in civitátem Samaríae, praedicábat illis Christum. Intendébant autem turbae his, quae a Philíppo dicebántur unanímiter audiéntes, et vidéntes signa quae faciébat. Multi enim eórum, qui habébant spíritus immúndos, clamántes voce magna, exíbant. Multi autem paralytici, et claudi curáti sunt. Factum est ergo gáudium magnum in illa civitáte.

Allelúia, allelúia. ℣. Ps. 103. Emítte Spíritum tuum, et creabúntur : et renovábis fáciem terrae. Allelúia. Hic genuflectitur. ℣. Veni sancte Spíritus, reple tuórum corda fidélium : et tui amóris in eis ignem accénde.

Sequentia. Veni sancte Spíritus, ut supra in Dominica. 364.

✠ Sequéntia sancti Evangélii secúndum Lucam. Luc. 9.

IN illo témpore : Convocátis Jesus duódecim Apóstolis, dedit illis virtútem, et potestátem super ómnia daemónia, et ut languóres curárent. Et misit illos praedicáre regnum Dei, et sanáre infírmos. Et ait ad illos : Nihil tuléritis in via, neque virgam, neque peram, neque panem, neque pecúniam, neque duas túnicas habeátis. Et in quamcúmque domum intravéritis, ibi manéte, et inde ne exeátis. Et quicúmque non recéperint vos : exeúntes de civitáte illa, étiam púlverem pedum vestrórum excútite in testimónium supra

illos. Egréssi autem circuíbant per castélla evangelizántes, et curántes ubíque. Credo.

Offertorium. Ps. 67. Confírma hoc Deus, quod operátus es in nobis : a templo tuo, quod est in Jerúsalem, tibi ófferent reges múnera, allelúia. **Secreta.**

QUnera, quaesumus Dómine, obláta sanctífica : et corda nostra sancti Spíritus illustratióne emúnda. Per Dóminum. in unitáte ejúsdem Spíritus sancti Deus.

Alia Secreta. Prótege nos, vel Oblátis, ut supra in Feria quarta. 369.

Communio. Act. 2. Factus est repénte de coelo sonus, tamquam adveniéntis spíritus veheméntis, ubi erant sedéntes, allelúia : et repléti sunt omnes Spíritu sancto, loquéntes magnália Dei, allelúia, allelúia. **Postcommunio.**

SAncti Spíritus, Dómine, corda nostra mundet infúsio : et sui roris íntima aspersióne fecúndet. Per Dóminum. in unitáte ejúsdem Spíritus sancti Deus.

Alia Postcommunio. Quaesumus Dómine, vel Haec nos, ut supra in Feria quarta. 370.

Feria vj.

Quatuor Temp. Pentecostes.

Statio ad SS. duodecim Apostolos.

Introitus. Ps. 70.

REpleátur os meum laude tua, allelúia : ut possim cantáre, allelúia : gaudébunt lábia mea, dum cantávero tibi, allelúia, allelúia. Ps. ibid. In te Dómine sperávi, non confúndar in aetérnum : in justítia tua líbera me, et éripe me. ℣. Glória Patri. **Oratio.**

DA, quaesumus, Ecclésiae tuae, miséricors Deus : ut sancto Spíritu congregáta, hostíli nullátenus incursióne turbétur. Per Dóminum. in unitáte ejúsdem Spíritus sancti Deus.

Secunda Oratio. Ecclésiae tuae, vel Deus ómnium fidélium, ut supra in Feria quarta. 368.

Léctio Joelis Prophétae. Joelis 2.

HAec dicit Dóminus Deus : Exsultáte fílii Sion, et laetámini in Dómino Deo vestro : quia dedit vobis doctórem justítiae, et descéndere fáciet ad vos imbrem matutínum et serótinum sicut in princípio. Et implebúntur áreae fruménto, et redundábunt torculária vino, et óleo. Et comedétis vescéntes, et saturabímini : et laudábitis nomen Dómini Dei vestri, qui fecit mirabília vobíscum : et non confundétur pópulus meus in sempitérnum. Et sciétis quia in médio Israël ego sum : et ego Dóminus Deus vester, et non est ámplius : et non confundétur pópulus meus in aetérnum : ait Dóminus omnípotens.

Allelúia, allelúia. ℣. Sap. 12. O quam bonus et suávis est, Dómine, spíritus tuus in nobis! Allelúia. Hic genuflectitur. ℣. Veni sancte Spíritus, reple tuórum corda fidélium : et tui amóris in eis ignem accénde.

Sequentia. Veni sancte Spíritus, ut supra in Dominica. 364.

℣ Sequéntia sancti Evangelii secúndum Lucam. Luc. 5. 1.

IN illo témpore : Factum est in una diérum, et Jesus sedébat docens. Et erant Pharisaei sedéntes, et legis doctóres, qui vénerant ex omni castéllo Galilaeae, et Judaeae, et Jerúsalem : et virtus Dómini erat ad sanándum eos. Et ecce viri portántes in lecto hóminem, qui erat paralyticus : et quaerébant eum inférre, et pónere ante eum. Et non inveniéntes qua parte illum inférrent prae turba, ascendérunt supra tectum, et per tégulas summisérunt eum cum lecto in médium ante Jesum. Quorum fidem ut vidit, dixit : Homo remittúntur tibi peccáta tua. Et coepérunt cogitáre Scribae, et Pharisaei, dicéntes : Quis est hic, qui lóquitur blasphémias? Quis potest dimíttere peccáta, nisi solus Deus? Ut cognóvit autem Jesus cogitatiónes eórum, respóndens, dixit ad illos : Quid cogitátis in córdibus vestris? Quid est facílius dícere : Dimittúntur tibi peccáta : an dícere : Surge, et ámbula? Ut autem sciátis quia Fílius hóminis habet potestátem in terra dimitténdi peccáta (ait paralytico) : Tibi dico, surge, tolle lectum tuum, et vade in domum tuam. Et conféstim consúrgens coram illis, tulit lectum, in quo jacébat : et ábiit in domum suam, magníficans Deum. Et stupor apprehéndit omnes, et magnificábant Deum. Et repléti sunt timóre, dicéntes : Quia vídimus mirabília hódie. Credo.

Offertorium. Ps. 145. Lauda ánima mea Dóminum : laudábo Dñum in vita mea : psallam Deo meo quámdiu ero, allelúia. Secreta.

SAcrifícia, Dómine, tuis oblácta conspéctibus, ignis ille divínus absúmat, qui discipulórum Christi Fílii tui per Spíritum sanctum corda succéndit. Per eúmdem Dóminum. in unitáte ejúsdem Spíritus sancti Deus.

Alia Secreta. Prótege nos, vel Oblátis, ut supra in Feria quarta. 369.

Communio. Joann. 14. Non vos relínquam órphanos : véniam ad vos íterum, allelúia : et gaudébit cor vestrum, allelúia. Postcommunio.

SUmpsimus Dómine sacri dona mystérii, humíliter deprecántes : ut quae in tui commemoratiónem nos fácere praecepísti, in nostrae profíciant infirmitátis auxílium. Qui vivis.

Altera Postcommunio. Quaesumus Dómine, vel Haec nos, ut supra in Feria quarta. 370.

Sabbato
Quatuor Temp. Pentecostes.

Statio ad S. Petrum.

Introitus. Rom. 5.

CAritas Dei diffúsa est in córdibus nostris, allelúia : per inhabitántem Spíritum ejus in nobis, allelúia, allelúia. Ps. 102. Bénedic áni-

ma mea Dómino : et ómnia quae intra me sunt, nómini sancto ejus. ℣. Glória Patri.

Post Kyrie eléison dicitur Orémus tantum, sine Flectámus génua, et similiter ad Orationes sequentes. **Oratio.**

QUEntibus nostris, quaesumus Dómine, Spíritum sanctum benígnus infúnde : cujus et sapiéntia cónditi sumus, et providéntia gubernámur. Per Dñum. in unitáte ejúsdem Spíritus sancti.

Léctio **Joelis** Prophétae. Joelis 2. f.

HAec dicit Dóminus Deus : Effúndam spíritum meum super omnem carnem : et prophetábunt fílii vestri, et fíliae vestrae : senes vestri sómnia somniábunt, et júvenes vestri visiónes vidébunt. Sed et super servos meos, et ancíllas in diébus illis effúndam spíritum meum. Et dabo prodígia in coelo, et in terra, sánguinem, et ignem, et vapórem fumi. Sol convertétur in ténebras, et luna in sánguinem : ántequam véniat dies Dómini magnus, et horríbilis. Et erit : Omnis qui invocáverit nomen Dómini, salvus erit.

Allelúia. ℣. Joann. 6. Spíritus est qui vivíficat : caro autem non prodest quidquam.

Orémus. **Oratio.**

ILlo nos igne, quaesumus Dómine, Spíritus sanctus inflámmet : quem Dóminus noster Jesus Christus misit in terram, et vóluit veheménter accéndi : Qui tecum vivit et regnat in unitáte ejúsdem Spíritus sancti Deus.

Léctio libri **Levítici.** Levit. 23. b.

IN diébus illis : Locútus est Dóminus ad Móysen, dicens : Lóquere fíliis Israël, et dices ad eos : Cum ingréssi fuéritis terram, quam ego dabo vobis, et messuéritis ségetem, ferétis manípulos spicárum, primítias messis vestrae ad sacerdótem : qui elevábit fascículum coram Dómino, ut acceptábile sit pro vobis, áltero die Sábbati, et sanctificábit illum. Numerábitis ergo ab áltero die Sábbati, in quo obtulístis manípulum primitiárum, septem hebdómadas plenas, usque ad álteram diem expletiónis hebdómadae séptimae, id est quinquagínta dies : et sic offerétis sacrifícium novum Dómino ex ómnibus habitáculis vestris, panes primitiárum duos de duábus décimis símilae fermentátae, quos coquétis in primítias Dómini. Et vocábitis hunc diem celebérrimum, atque sanctíssimum : omne opus servíle non faciétis in eo. Legítimum sempitérnum erit in cunctis habitáculis, et generatiónibus vestris : dicit Dóminus omnípotens.

Allelúia. ℣. Job. 26. Spíritus ejus ornávit coelos.

Orémus. **Oratio.**

DEus, qui ad animárum medélam, jejúnii devotióne castigári córpora praecepísti : concéde nobis propítius; et mente et córpore tibi semper esse devótos. Per Dóminum.

Léctio libri **Deuteronomii.** Deut. 26.

IN diébus illis: Dixit Móyses fíliis Israël: Audi Israël, quae ego praecípio tibi hódie. Cum intráveris terram, quam Dóminus Deus tuus tibi datúrus est possidéndam, et obtinúeris eam, atque habitáveris in ea: tolles de cunctis frúgibus tuis primítias, et pones in cartállo, pergésque ad locum, quem Dóminus Deus tuus elégerit, ut ibi invocétur nomen ejus: accedésque ad sacerdótem, qui fúerit in diébus illis, et dices ad eum: Profíteor hódie coram Dómino Deo tuo, qui exaudívit nos, et respéxit humilitátem nostram, et labórem, atque angústiam: et edúxit nos de Ægypto in manu forti, et bráchio exténto, in ingénti pavóre, in signis atque porténtis: et introdúxit ad locum istum, et trádidit nobis terram lacte et melle manántem. Et idcírco nunc óffero primítias frugum terrae, quam Dóminus dedit mihi. Et dimíttes eas in conspéctu Dómini Dei tui, et adoráto Dómino Deo tuo. Et epuláberis in ómnibus bonis, quae Dóminus Deus tuus déderit tibi.

Allelúia. ℣. Act. 2. Cum compleréntur dies Pentecóstes, erant omnes páriter sedéntes.

Orémus. **Oratio.**

PRaesta, quaesumus omnípotens Deus: ut salutáribus jejúniis erudíti, ab ómnibus étiam vítiis abstinéntes, propitiatiónem tuam facílius impetrémus. Per Dóminum.

Léctio libri **Levítici.** Levit. 26.

IN diébus illis: Dixit Dóminus ad Móysen: Lóquere fíliis Israël, et dices ad eos: Si in praecéptis meis ambulavéritis, et mandáta mea custodiéritis, et fecéritis ea, dabo vobis plúvias tempóribus suis, et terra gignet germen suum, et pomis árbores replebúntur. Apprehéndet méssium tritúra vindémiam, et vindémia occupábit seméntem: et comedétis panem vestrum in saturitáte, et absque pavóre habitábitis in terra vestra. Dabo pacem in fínibus vestris: dormiétis, et non erit qui extérreat. Auferam malas béstias: et gládius non transíbit términos vestros. Persequémini inimícos vestros, et córruent coram vobis. Persequéntur quinque de vestris centum aliénos, et centum de vobis decem míllia: cadent inimíci vestri gládio in conspéctu vestro. Respíciam vos, et créscere fáciam: multiplicabímini, et firmábo pactum meum vobíscum. Comedétis vetustíssima véterum, et vétera novis superveniéntibus projiciétis. Ponam tabernáculum meum in médio vestri, et non abjíciet vos ánima mea. Ambulábo inter vos, et ero Deus vester, vosque éritis pópulus meus: dicit Dóminus omnípotens.

Allelúia.

Hic genuflectitur. ℣. Veni sancte Spíritus, reple tuórum corda

fidélium : et tui amóris in eis ignem accénde.

Orémus. **Oratio.**

DRaesta, quaesumus omnípotens Deus : sic nos ab épulis carnálibus abstinére; ut a vítiis irruéntibus páriter jejunémus. Per Dóminum.

Léctio **Daníelis** Prophétae. Dan. 3. e.

IN diébus illis : Angelus Dómini descéndit cum Azaría, et sóciis ejus in fornácem : et excússit flammam ignis de fornáce, et fecit médium fornácis quasi ventum roris flantem. Flamma autem effundebátur super fornácem cúbitis quadragínta novem : et erúpit, et incéndit quos réperit juxta fornácem de Chaldaeis minístros regis, qui eam incendébant. Et non tétigit eos omníno ignis, neque contristávit, nec quidquam moléstiae íntulit. Tunc hi tres quasi ex uno ore laudábant, et glorificábant, et benedicébant Deum in fornáce, dicéntes :

Hic non respondetur Deo grátias.

Allelúia. ℣. ibid. Benedíctus es Dómine Deus patrum nostrórum, et laudábilis in saecula.

Finito Versu dicitur Glória in excélsis.

Deinde ℣. Dóminus vobíscum. ℟. Et cum spíritu tuo.

Orémus. **Oratio.**

DEus, qui tribus púeris mitigásti flammas ígnium : concéde propítius; ut nos fámulos tuos non exúrat flamma vitiórum. Per Dóminum.

Secunda Oratio. Ecclésiae tuae, vel Deus ómnium fidélium, ut supra in Feria quarta. 368.

Léctio **Epístolae** beáti Pauli Apóstoli ad Romános. Rom. 5.

FRatres : Justificáti ex fide, pacem habeámus ad Deum per Dóminum nostrum Jesum Christum : per quem et habémus accéssum per fidem in grátiam istam, in qua stamus, et gloriámur in spe glóriae filiórum Dei. Non solum autem, sed et gloriámur in tribulatiónibus : sciéntes quod tribulátio patiéntiam operátur : patiéntia autem probatiónem, probátio vero spem, spes autem non confúndit : quia cáritas Dei diffúsa est in córdibus nostris per Spíritum sanctum, qui datus est nobis.

Tractus. Ps. 116. Laudáte Dóminum omnes gentes : et collaudáte eum omnes pópuli. ℣. Quóniam confirmáta est super nos misericórdia ejus : et véritas Dómini manet in aetérnum.

. In fine Sequentiae non dicitur Allelúia.

Sequentia.

VEni sancte Spíritus, et emítte coelitus lucis tuae rádium.

Veni pater páuperum, veni dator múnerum, veni lumen córdium.

Consolátor óptime, dulcis hospes ánimae, dulce refrigérium.

In labóre réquies, in aestu tempéries, in fletu solátium.

O lux beatíssima, reple cordis íntima tuórum fidélium.

Sine tuo númine nihil est in hómine, nihil est innóxium.

Lava quod est sórdidum, riga quod est áridum, sana quod est sáucium.

Flecte quod est rígidum, fove quod est frígidum, rege quod est dévium.

Da tuis fidélibus, in te confidéntibus, sacrum septenárium.

Da virtútis méritum, da salútis éxitum, da perénne gáudium. Amen.

℣ Sequéntia **sancti Evangélii** secúndum Lucam. Luc. 4. f.

IN illo témpore : Surgens Jesus de synagóga, introívit in domum Simónis. Socrus autem Simónis tenebátur magnis fébribus : et rogavérunt illum pro ea. Et stans super illam imperávit febri : et dimísit illam. Et contínuo surgens, ministrábat illis. Cum autem sol occidísset : omnes, qui habébant infírmos váriis languóribus, ducébant illos ad eum. At ille síngulis manus impónens, curábat eos. Exíbant autem daemónia a multis clamántia, et dicéntia : Quia tu es Fílius Dei : et íncrepans non sinébat ea loqui : quia sciébant ipsum esse Christum. Facta autem die egréssus ibat in desértum locum, et turbae requirébant eum, et venérunt usque ad ipsum : et detinébant illum ne discéderet ab eis. Quibus ille ait : Quia et áliis civitátibus opórtet me evangelizáre regnum Dei : quia ídeo missus sum. Et erat praedicans in synagógis Galilaeae.

Credo.

Offertorium. Ps. 87. Dómine Deus salútis meae, in die clamávi, et nocte coram te : intret orátio mea in conspéctu tuo, Dómine, allelúia.

Secreta.

UT accépta tibi sint Dómine nostra jejúnia : praesta nobis, quaesumus; hujus múnere sacraménti purificátum tibi pectus offérre. Per Dóminum nostrum Jesum Christum Fílium tuum : Qui tecum vivit et regnat.

Altera Secreta. Prótege nos, vel Oblátis, ut supra in Feria quarta. 369.

Communio. Joann. 3. Spíritus ubi vult spirat : et vocem ejus audis, allelúia, allelúia : sed nescis unde véniat, aut quo vadat, allelúia, allelúia, allelúia.

Postcommunio.

DRaebeant nobis, Dómine, divínum tua sancta fervórem : quo eórum páriter et actu delectémur, et fructu. Per Dóminum nostrum Jesum Christum Fílium tuum : Qui tecum vivit et regnat.

Altera Postcommunio. Quaesumus Dómine, vel Haec nos, ut supra in Feria quarta. 370.

Post Missam exspirat tempus Paschale.

In Festo Sanctissimae Trinitatis.

Introitus. Tobiae 12.

BEnedícta sit sancta Trínitas, atque indivísa únitas : confitébimur ei, quia fecit nobíscum misericórdiam suam. ℣. 8. Dómine Dóminus noster, quam admirábile est nomen tuum in univérsa terra! ℣. Glória Patri.

Oratio.

OMnípotens sempitérne Deus, qui dedísti fámulis tuis in confessióne verae fídei, aetérnae Trinitátis glóriam agnóscere, et in poténtia majestátis adoráre unitátem : quaesumus; ut ejúsdem fídei firmitáte, ab ómnibus semper muniámur advérsis. Per Dóminum.

Deinde fit Commemoratio de Dominica prima post Pentecosten.

Oratio.

DEus in te sperántium fortitúdo, adésto propítius invocatiónibus nostris : et quia sine te nihil potest mortális infírmitas, praesta auxílium grátiae tuae; ut in exsequéndis mandátis tuis, et voluntáte tibi et actióne placeámus. Per Dóminum.

Léctio **Epístolae** beáti Pauli Apóstoli ad Romános. Rom. 11. d.

OAltitúdo divitiárum sapiéntiae, et sciéntiae Dei : quam incomprehensibília sunt judícia ejus, et investigábiles viae ejus! Quis enim cognóvit sensum Dómini? Aut quis consiliárius ejus fuit? Aut quis prior dedit illi, et retribuétur ei? Quóniam ex ipso, et per ipsum, et in ipso sunt ómnia : ipsi glória in saecula. Amen.

Graduale. Dan. 3. Benedíctus es Dómine, qui intuéris abyssos, et sedes super Chérubim. ℣. Benedíctus es Dómine in firmaménto coeli : et laudábilis in saecula.

Allelúia, allelúia. ℣. Benedíctus es Dómine Deus patrum nostrórum, et laudábilis in saecula. Allelúia.

✠ Sequéntia **sancti Evangelii** secúndum Matthaeum. Matth. 28. d.

IN illo témpore : Dixit Jesus discípulis suis : Data est mihi omnis potéstas in coelo, et in terra. Eúntes ergo docéte

omnes gentes : baptizántes eos in nómine Patris, et Fílii, et Spíritus sancti : docéntes eos serváre ómnia quaecúmque mandávi vobis. Et ecce ego vobíscum sum ómnibus diébus, usque ad consummatiónem saeculi. Credo.

Offertorium. Tobiae 12. Benedíctus sit Deus Pater, unigenitúsque Dei Fílius, sanctus quoque Spíritus : quia fecit nobíscum misericórdiam suam.

Secreta.

SAnctífica, quaesumus Dómine Deus noster, per tui sancti nóminis invocatiónem, hujus oblatiónis hóstiam : et per eam nosmetípsos tibi pérfice munus aetérnum. Per Dóminum.

Pro Dominica. Secreta.

HOstias nostras, quaesumus Dómine, tibi dicátas placátus assúme : et ad perpétuum nobis tríbue proveníre subsídium. Per Dóminum.

Praefatio. Qui cum unigénito Fílio tuo. 270 vel 300.

Communio. Tobiae 12. Benedícimus Deum coeli, et coram ómnibus vivéntibus confitébimur ei : quia fecit nobíscum misericórdiam suam.

Postcommunio.

PRofíciat nobis ad salútem córporis et ánimae, Dómine Deus noster, hujus sacraménti suscéptio : et sempitérnae sanctae Trinitátis, ejusdémque indivíduae unitátis conféssio. Per Dñum.

Pro Dominica. Postcommunio.

CAntis, Dómine, repléti munéribus : praesta quaesumus; ut et salutária dona capiámus, et a tua numquam laude cessémus. Per Dóminum.

In fine Missae legitur Evangelium Dominicae sequentis, Estóte misericórdes, ut infra. 379.

Dominica j.
post Pentecosten.

Introitus. Ps. 12.

DOmine in tua misericórdia sperávi : exsultávit cor meum in salutári tuo : cantábo Dómino, qui bona tríbuit mihi. Ps. ibid. Usquequo Dómine obliviscéris me in finem? úsquequo avértis fáciem tuam a me? ℣. Glória Patri.

Oratio.

DEus in te sperántium fortitúdo, adésto propítius invocatiónibus nostris : et quia sine te nihil potest mortális infírmitas, praesta auxílium grátiae tuae; ut in exsequéndis mandátis tuis, et voluntáte tibi et actióne placeámus. Per Dóminum.

Ad poscenda suffragia Sanctorum.

Oratio.

ACunctis nos, quaesumus Dómine, mentis et córporis defénde perículis : et intercedénte beáta et gloriósa semper Vírgine Dei Genitríce María, cum beáto Joseph, beátis Apóstolis tuis Petro et Paulo, atque beáto N. et ómnibus Sanctis, salútem nobis tríbue benígnus et pacem; ut destrúctis adversitátibus et erróribus univérsis, Eccle-

sia tua secúra tibi sérviat libertáte. (Per eúmdem Dóminum.)

Et dicitur in Missis tam de Tempore, quam de Sanctis, usque ad Adventum, nisi sit Duplex, vel infra Octavam. Tertia vero Oratio dicatur ad libitum Sacerdotis.

Léctio **Epístolae** beáti Joánnis Apóstoli. 1. Joann. 4. b.

CAríssimi : Deus cáritas est. In hoc appáruit cáritas Dei in nobis, quóniam Fílium suum unigénitum misit Deus in mundum, ut vivámus per eum. In hoc est cáritas : non quasi nos dilexérimus Deum, sed quóniam ipse prior diléxit nos, et misit Fílium suum propitiatiónem pro peccátis nostris. Caríssimi, si sic Deus diléxit nos : et nos debémus altérutrum dilígere. Deum nemo vidit umquam. Si diligámus ínvicem, Deus in nobis manet, et cáritas ejus in nobis perfécta est. In hoc cognóscimus quóniam in eo manémus, et ipse in nobis : quóniam de Spíritu suo dedit nobis. Et nos vídimus, et testificámur quóniam Pater misit Fílium suum Salvatórem mundi. Quisquis conféssus fúerit quóniam Jesus est Fílius Dei, Deus in eo manet, et ipse in Deo. Et nos cognóvimus, et credídimus caritáti, quam habet Deus in nobis. Deus cáritas est : et qui manet in caritáte, in Deo manet, et Deus in eo. In hoc perfécta est cáritas Dei nobíscum, ut fidúciam habeámus in die judícii : quia sicut ille est, et nos sumus in hoc mundo. Timor non est in caritáte : sed perfécta cáritas foras mittit timórem, quóniam timor poenam habet. Qui autem timet, non est perféctus in caritáte. Nos ergo diligámus Deum, quóniam Deus prior diléxit nos. Si quis díxerit quóniam díligo Deum, et fratrem suum óderit, mendax est. Qui enim non díligit fratrem suum quem videt, Deum, quem non videt, quómodo potest dilígere? Et hoc mandátum habémus a Deo : ut qui díligit Deum, díligat et fratrem suum.

Graduale. Ps. 40. Ego dixi : Dómine miserére mei : sana ánimam meam, quia peccávi tibi. ℣. Beátus qui intél[l]igit super egénum et páuperem : in die mala liberábit eum Dóminus.

Allelúia, allelúia. ℣. Ps. 5. Verba mea áuribus pércipe Dómine : intéllige clamórem meum. Allelúia.

✠ Sequéntia **sancti Evangelii** secúndum Lucam. Luc. 6. d.

IN illo témpore : Dixit Jesus discípulis suis : Estóte misericórdes sicut et Pater vester miséricors est. Nolíte judicáre, et non judicabímini : nolíte condemnáre, et non condemnabímini. Dimíttite, et dimittémini. Date, et dábitur vobis : mensúram bonam, et confértam, et coagitátam, et supereffluéntem dabunt in sinum vestrum. Eádem quippe mensúra, qua mensi fuéritis, remetiétur vobis. Dicébat autem illis et similitúdinem :

Numquid potest caecus caecum dúcere? nonne ambo in fóveam cadunt? Non est discípulus super magístrum : perféctus autem omnis erit, si sit sicut magíster ejus. Quid autem vides festúcam in óculo fratris tui, trabem autem, quae in óculo tuo est, non consíderas? Aut quómodo potes dícere fratri tuo : Frater sine ejíciam festúcam de óculo tuo : ipse in óculo tuo trabem non videns? Hypócrita éjice primum trabem de óculo tuo : et tunc perspícies ut edúcas festúcam de óculo fratris tui.

Offertorium. ℣. 5. Inténde voci oratiónis meae, rex meus, et Deus meus : quóniam ad te orábo Dómine.

Secreta.

HOstias nostras, quaesumus Dómine, tibi dicátas placátus assúme : et ad perpétuum nobis tríbue proveníre subsídium. Per Dóminum.

Ad poscenda suffragia Sanctorum.

Secreta.

EXáudi nos Deus salutáris noster : ut per hujus sacraménti virtútem, a cunctis nos mentis et córporis hóstibus tueáris : grátiam tríbuens in praesénti, et glóriam in futúro. (Per Dóminum.)

Tertia ad libitum Sacerdotis.

Communio. ℣. 9. Narrábo ómnia mirabília tua : laetábor et exsultábo in te : psallam nómini tuo, Altíssime.

Postcommunio.

GAntis, Dómine, repléti munéribus : praesta quaesumus; ut et salutária dona capiámus, et a tua numquam laude cessémus. Per Dóminum nostrum Jesum Christum Fílium tuum.

Ad poscenda suffragia Sanctorum.

Postcommunio.

QUndet et múniat nos, quaesumus Dómine, diviní sacraménti munus oblátum : et intercedénte beáta Vírgine Dei Genitríce María, cum beáto Joseph, beátis Apóstolis tuis Petro et Paulo, atque beáto N. et ómnibus Sanctis; a cunctis nos reddat et perversitátibus expiátos, et adversitátibus expedítos. (Per eúmdem Dóminum.)

Tertia ad libitum Sacerdotis.

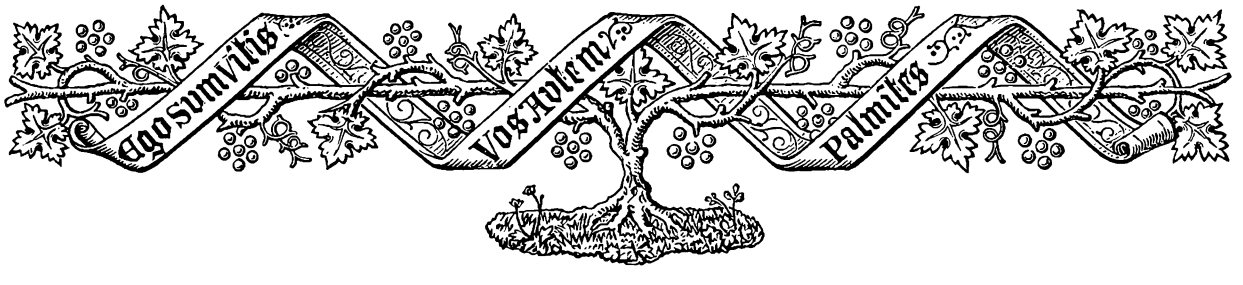

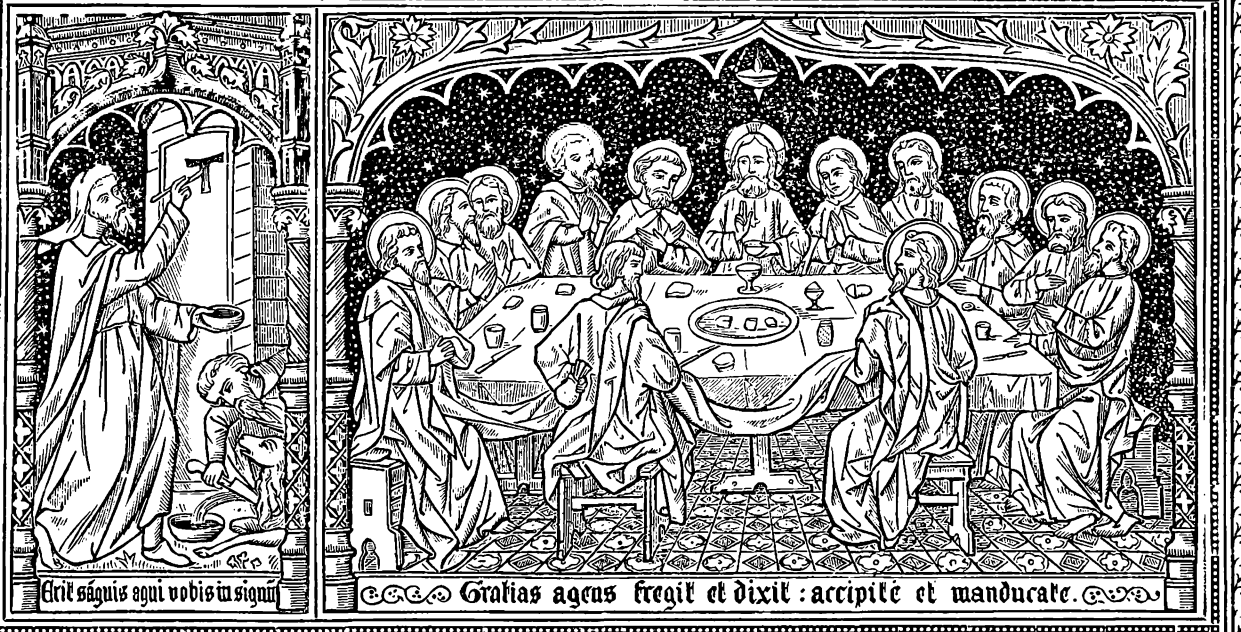

In Solemnitate Corporis Christi.

Introitus. Psalmus 80.

Cibávit eos ex ádipe fruménti, allelúia : et de petra, melle saturávit eos, allelúia, allelúia, allelúia. Ps. ibid. Exsultáte Deo adjutóri nostro : jubiláte Deo Jacob. ℣. Glória Patri.

Oratio.

DEus, qui nobis sub Sacraménto mirábili, passiónis tuae memóriam reliquísti : tríbue, quaesumus; ita nos Córporis et Sánguinis tui sacra mystéria venerári, ut redemptiónis tuae fructum in nobis júgiter sentiámus. Qui vivis et regnas cum Deo Patre.

Léctio **Epístolae** beáti Pauli Apóstoli ad Corínthios. 1. Cor. 11. d.

FRatres : Ego enim accépi a Dómino quod et trádidi vobis, quóniam Dóminus Jesus in qua nocte tradebátur, accépit panem, et grátias agens fregit, et dixit : Accípite, et manducáte : hoc est corpus meum, quod pro vobis tradétur : hoc fácite in meam commemoratiónem. Simíliter et cálicem, postquam coenávit, dicens : Hic calix novum testaméntum est in meo sánguine : hoc fácite quotiescúmque bibétis, in meam commemoratiónem. Quotiescúmque enim manducábitis panem hunc, et cálicem bibétis, mortem Dómini annuntiábitis, donec véniat. Itaque quicúmque manducáverit panem hunc, vel bíberit cálicem Dómini indígne : reus erit córporis et sánguinis Dómini. Probet autem seípsum homo : et sic de pane illo edat, et de cálice bibat. Qui enim mandúcat, et bibit indígne, judícium sibi mandúcat, et bibit : non dijúdicans corpus Dómini.

Graduale. Ps. 144. Oculi ómnium in te sperant, Dómine : et tu das illis escam in témpore opportúno. ℣. Aperis tu manum tuam : et imples omne ánimal benedictióne.

Allelúia, allelúia. ℣. Joann. 6. Caro mea vere est cibus, et sanguis meus vere est potus : qui mandúcat meam carnem, et bibit meum sánguinem, in me manet, et ego in eo.

Sequentia.

LAuda Sion Salvatórem, lauda ducem et pastórem in hymnis et cánticis.

Quantum potes, tantum aude : quia major omni laude, nec laudáre súfficis.

Laudis thema speciális, panis vivus et vitális hódie propónitur.

Quem in sacrae mensa coenae, turbae fratrum duodénae datum non ambígitur.

Sit laus plena, sit sonóra, sit jucúnda, sit decóra mentis jubilátio.

Dies enim solémnis ágitur, in qua mensae prima recólitur hujus institútio.

In hac mensa novi Regis, novum Pascha novae legis Phase vetus términat.

Vetustátem nóvitas, umbram fugat véritas, noctem lux elíminat.

Quod in coena Christus gessit, faciéndum hoc expréssit in sui memóriam.

Docti sacris institútis, panem, vinum in salútis consecrámus hóstiam.

Dogma datur Christiánis, quod in carnem transit panis, et vinum in sánguinem.

Quod non capis, quod non vides, animósa firmat fides, praeter rerum órdinem.

Sub divérsis speciébus, signis tantum, et non rebus, latent res exímiae.

Caro cibus, sanguis potus : manet tamen Christus totus sub utráque spécie.

A suménte non concísus, non confráctus, non divísus : ínteger accípitur.

Sumit unus, sumunt mille : quantum isti, tantum ille : nec sumptus consúmitur.

Sumunt boni, sumunt mali : sorte tamen inaequáli, vitae, vel intéritus.

Mors est malis, vita bonis : vide paris sumptiónis quam sit dispar éxitus.

Fracto demum Sacraménto, ne vacílles, sed meménto, tantum esse sub fragménto, quantum toto tégitur.

Nulla rei fit scissúra : signi tantum fit fractúra : qua nec status, nec statúra signáti minúitur.

Ecce panis Angelórum, factus cibus viatórum : vere panis filiórum, non mitténdus cánibus.

In figúris praesignátur, cum Isaac immolátur : agnus Paschae deputátur : datur manna pátribus.

Bone pastor, panis vere, Jesu nostri miserére : tu nos pasce, nos tuére : tu nos bona fac vidére in terra vivéntium.

Tu, qui cuncta scis et vales : qui nos pascis hic mortáles : tuos ibi commensáles, coherédes et sodáles fac sanctórum cívium. Amen. Allelúia.

℣ Sequéntia sancti Evangélii secúndum Joánnem. Joann. 6. f.

IN illo témpore : Dixit Jesus turbis Judaeórum : Caro mea, vere est cibus : et sanguis meus, vere est potus. Qui mandúcat meam carnem, et bibit meum sánguinem, in me manet, et ego in illo. Sicut misit me vivens Pater, et ego vivo propter Patrem : et qui mandúcat me, et ipse vivet propter me. Hic est panis, qui de coelo descéndit. Non sicut manducavérunt patres vestri manna, et mórtui sunt. Qui mandúcat hunc panem, vivet in aetérnum.

Credo.

Offertorium. Exo. 24. Sacerdótes Dómini incénsum et panes ófferunt Deo : et ídeo sancti erunt Deo suo, et non pólluent nomen ejus, allelúia.

Secreta.

ECclésiae tuae, quaesumus Dómine, unitátis et pacis propítius dona concéde : quae sub oblátis munéribus mystice designántur. Per Dóminum.

Praefatio de Nativitate. Quia per incarnáti Verbi. 253 vel 295.

Et dicitur per totam Octavam.

Communio. 1. Cor. 11. Quotiescúmque manducábitis panem hunc, et cálicem bibétis, mortem Dómini annuntiábitis, donec véniat : ítaque quicúmque manducáverit panem, vel bíberit cálicem Dómini indígne, reus erit córporis et sánguinis Dómini, allelúia.

Postcommunio.

FAc nos, quaesumus Dómine, divinitátis tuae sempitérna fruitióne repléri : quam pretiósi Córporis et Sánguinis tui temporális percéptio praefigúrat. Qui vivis et regnas.

℣ Infra Octavam dicitur haec eadem Missa, et non fit de aliquo Sancto, nisi fuerit Duplex occurrens; non autem translatum, nisi sit j. vel ij. classis. In die Octavae non fit nisi de Festo S. Joannis Baptistae, et SS. Apostolorum Petri et Pauli, si occurrant, cum Commemoratione Octavae. Infra Octavam secunda Oratio de S. Maria, Concéde nos; tertia, Ecclésiae, vel Deus ómnium fidélium, ut supra. 340.

Et si in ea venerit Vigilia, fit de Octava cum Commemor. Vigiliae.

Dominica infra Octav. Corporis Christi, II. post Pentecosten.

Introitus. Ps. 17.

AActus est Dóminus protéctor meus, et edúxit me in latitúdinem : salvum me fecit, quóniam vóluit me. Ps. ibid. Díligam te Dómine virtus mea : Dóminus firmaméntum meum, et refúgium meum, et liberátor meus. ℣. Glória Patri.

Oratio.

SAncti nóminis tui, Dómine, timórem páriter et amórem fac nos habére perpétuum : quia numquam tua gubernatióne destítuis, quos in soliditáte tuae dilectiónis instítuis. Per Dñum.

Deinde fit Commem. de Octava Corporis Christi tantum. Oratio. Deus qui nobis, ut supra. 381.

Léctio **Epístolae** beáti Joánnis Apóstoli. 1. Joann. 3. b.

CAríssimi : Nolíte mirári, si odit vos mundus. Nos scimus quóniam transláti sumus de morte ad vitam, quóniam dilígimus fratres. Qui non díligit, manet in morte : omnis, qui odit fratrem suum, homicída est. Et scitis quóniam omnis homicída non habet vitam aetérnam in semetípso manéntem. In hoc cognóvimus caritátem Dei, quóniam ille ánimam suam pro nobis pósuit : et nos debémus pro frátribus ánimas pónere. Qui habúerit substántiam hujus mundi, et víderit fratrem suum necessitátem habére, et cláuserit víscera sua ab eo : quómodo cáritas Dei manet in eo? Filíoli mei, non diligámus verbo, neque lingua, sed ópere et veritáte.

Graduale. Ps. 119. Ad Dóminum, cum tribulárer, clamávi, et exaudívit me. ℣. Dómine líbera ánimam meam a lábiis iníquis, et a lingua dolósa.

Allelúia, allelúia. ℣. Ps. 7. Dómine Deus meus in te sperávi : salvum me fac ex ómnibus persequéntibus me, et líbera me. Allelúia.

✠ Sequéntia **sancti Evangelii** secúndum Lucam. Luc. 14. b.

IN illo témpore : Dixit Jesus Pharisaeis parábolam hanc : Homo quidam fecit coenam magnam, et vocávit multos. Et misit servum suum hora coenae dícere invitátis ut venírent, quia jam paráta sunt ómnia. Et coepérunt simul omnes excusáre. Primus dixit ei : Villam emi, et necésse hábeo exíre, et vidére illam : rogo te, habe me excusátum. Et alter dixit : Juga boum emi quinque, et eo probáre illa : rogo te, habe me excusátum. Et álius dixit : Uxórem duxi, et ídeo non possum veníre. Et revérsus servus nuntiávit haec dómino suo. Tunc irátus paterfamílias, dixit servo suo : Exi cito in platéas, et vicos civitátis : et páuperes, ac débiles, et caecos, et claudos íntroduc huc. Et ait servus : Dómine, factum est ut imperásti, et adhuc locus est. Et ait dóminus servo : Exi in vias, et sepes : et compélle intráre, ut impleátur domus mea. Dico autem vobis, quod nemo virórum illórum, qui vocáti sunt, gustábit coenam meam. Credo.

Offertorium. Ps. 6. Dómine convértere, et éripe ánimam meam : salvum me fac propter misericórdiam tuam. **Secreta.**

OBlátio nos, Dómine, tuo nómini dicánda purificet : et de die in diem ad coeléstis vitae tránsferat actiónem. Per Dóminum.

De Octava Corporis Christi. Secreta. Ecclésiae tuae, ut supra. 383.

Communio. Ps. 12. Cantábo Dómino qui bona tríbuit mihi : et psallam nómini Dómini altíssimi.

Postcommunio.

SUmptis munéribus sacris, quaesumus Dómine : ut cum frequentatióne mystérii, crescat nostrae salútis efféctus. Per Dóminum.

De Octava Corporis Christi. Postcommunio. Fac nos, ut supra. 383.

Dominica iij.
post Pentecosten.

Introitus. Ps. 24.

RESpice in me, et miserére mei Dómine : quóniam únicus, et pauper sum ego : vide humilitátem meam, et labórem meum : et dimítte ómnia peccáta mea, Deus meus. Ps. ibid. Ad te Dómine levávi ánimam meam : Deus meus in te confído, non erubéscam. ℣. Glória Patri.

Oratio.

PRotéctor in te sperántium Deus, sine quo nihil est válidum, nihil sanctum : multíplica super nos misericórdiam tuam; ut te rectóre, te duce, sic transeámus per bona temporália, ut non amittámus aetérna. Per Dóminum.

Secunda Oratio. A cunctis. 378. Tertia ad libitum Sacerdotis.

Léctio Epístolae beáti Petri Apóstoli. 1. Petr. 5. b.

CAríssimi : Humiliámini sub poténti manu Dei, ut vos exáltet in témpore visitatiónis : omnem sollicitúdinem vestram projiciéntes in eum, quóniam ipsi cura est de vobis. Sóbrii estóte, et vigiláte : quia adversárius vester diábolus tamquam leo rúgiens círcuit, quaerens quem dévoret : cui resístite fortes in fide : sciéntes eámdem passiónem ei, quae in mundo est, vestrae fraternitáti fíeri. Deus autem omnis grátiae, qui vocávit nos in aetérnam suam glóriam in Christo Jesu, módicum passos ipse perfíciet, confirmábit, solidabítque. Ipsi glória, et impérium in saecula saeculórum. Amen.

Graduale. Ps. 54. Jacta cogitátum tuum in Dómino : et ipse te enútriet. ℣. Dum clamárem ad Dóminum, exaudívit vocem meam ab his, qui appropínquant mihi.

Allelúia, allelúia. ℣. Ps. 7. Deus judex justus, fortis et pátiens, numquid iráscitur per síngulos dies? Allelúia.

✠ Sequéntia sancti Evangelii secúndum Lucam. Luc. 15.

IN illo témpore : Erant appropínquantes ad Jesum publicáni, et peccatóres ut audírent illum. Et murmurábant Pharisaei, et Scribae, dicéntes : Quia hic peccatóres récipit, et mandúcat cum illis. Et ait ad illos parábolam istam, dicens : Quis ex vobis homo, qui habet centum oves : et si perdíderit unam ex illis, nonne dimíttit nonagintanóvem in desérto, et vadit ad illam, quae períerat, donec invéniat eam? Et cum invénerit eam, impónit in húmeros suos gaudens :

et véniens domum cónvocat amícos, et vicínos, dicens illis : Congratulámini mihi quia invéni ovem meam, quae períerat. Dico vobis, quod ita gáudium erit in coelo super uno peccatóre poeniténtiam agénte, quam super nonagintanóvem justis, qui non índigent poeniténtia. Aut quae múlier habens drachmas decem, si perdíderit drachmam unam, nonne accéndit lucérnam, et evérrit domum, et quaerit diligénter, donec invéniat? Et cum invénerit, cónvocat amícas, et vicínas, dicens : Congratulámini mihi quia invéni drachmam, quam perdíderam ? Ita dico vobis, gáudium erit coram Angelis Dei super uno peccatóre poeniténtiam agénte. Credo.

Offertorium. ꝑs. 9. Sperent in te omnes, qui novérunt nomen tuum Dómine : quóniam non derelínquis quaeréntes te : psállite Dómino, qui hábitat in Sion : quóniam non est oblítus oratiónem páuperum.

Secreta.

BEspice Dómine múnera supplicántis Ecclésiae : et salúti credéntium perpétua sanctificatióne suménda concéde. Per Dñum.

Alia Secreta. Exáudi nos. 380. Tertia ad libitum.

Communio. Luc. 15. Dico vobis : gáudium est Angelis Dei super uno peccatóre poeniténtiam agénte.

Postcommunio.

SAncta tua nos Dómine sumpta vivíficent : et misericórdiae sempitérnae praeparent expiátos. Per Dóminum.

Altera Postcommunio. Mundet et múniat. 380. Tertia ad libitum.

Dominica iv. post Pentecosten.

Introitus. ꝑs. 26.

DOminus illuminátio mea, et salus mea, quem timébo? Dóminus defénsor vitae meae, a quo trepidábo? qui tríbulant me inimíci mei, ipsi infirmáti sunt, et cecidérunt. ꝑs. ibid. Si consístant advérsum me castra : non timébit cor meum. ℣. Glória Patri.

Oratio.

DA nobis, quaesumus Dómine : ut et mundi cursus pacífice nobis tuo órdine dirigátur; et Ecclésia tua tranquílla devotióne laetétur. Per Dóminum.

Secunda Oratio. A cunctis. 378. Tertia ad libitum.

Léctio **Epístolae** beáti Pauli Apóstoli ad Romános. Rom. 8. d.

FRatres : Exístimo quod non sunt condígnae passiónes hujus témporis ad futúram glóriam, quae revelábitur in nobis. Nam exspectátio creatúrae, revelatiónem filiórum Dei exspéctat. Vanitáti enim creatúra subjécta est non volens, sed propter eum, qui subjécit eam in spe : quia et ipsa creatúra liberábitur a servitúte corruptiónis in libertátem glóriae filiórum Dei. Scimus enim quod omnis creatúra ingemíscit, et párturit usque adhuc. Non solum autem illa, sed et nos ipsi

primítias spíritus habéntes : et ipsi intra nos gémimus adoptiónem filiórum Dei exspectántes, redemptiónem córporis nostri : in Christo Jesu Dómino nostro.

Graduale. ℣s. 78. Propítius esto Dómine peccátis nostris : nequándo dicant gentes : Ubi est Deus eórum? ℣. Adjuva nos Deus salutáris noster : et propter honórem nóminis tui Dómine líbera nos.

Allelúia, allelúia. ℣. ℣s. 9. Deus, qui sedes super thronum, et júdicas aequitátem : esto refúgium páuperum in tribulatióne. Allelúia.

✠ Sequéntia **sancti Evangelii** secúndum Lucam. Luc. 5.

IN illo témpore : Cum turbae irrúerent in Jesum, ut audírent verbum Dei, et ipse stabat secus stagnum Genésareth. Et vidit duas naves stantes secus stagnum : piscatóres autem descénderant, et lavábant rétia. Ascéndens autem in unam navim, quae erat Simónis, rogávit eum a terra redúcere pusíllum. Et sedens docébat de navícula turbas. Ut cessávit autem loqui, dixit ad Simónem : Duc in altum, et laxáte rétia vestra in captúram. Et respóndens Simon, dixit illi : Praecéptor, per totam noctem laborántes, nihil cépimus : in verbo autem tuo laxábo rete. Et cum hoc fecíssent, conclusérunt píscium multitúdinem copiósam, rumpebátur autem rete eórum. Et annuérunt sóciis, qui erant in ália navi ut venírent, et adjuvárent eos. Et venérunt, et implevérunt ambas navículas, ita ut pene mergeréntur. Quod cum vidéret Simon Petrus, prócidit ad génua Jesu, dicens : Exi a me, quia homo peccátor sum, Dómine. Stupor enim circumdéderat eum, et omnes, qui cum illo erant, in captúra píscium, quam céperant : simíliter autem Jacóbum, et Joánnem, fílios Zebedaei, qui erant sócii Simónis. Et ait ad Simónem Jesus : Noli timére : ex hoc jam hómines eris cápiens. Et subdúctis ad terram návibus, relíctis ómnibus secúti sunt eum. Credo.

Offertorium. ℣s. 12. Illúmina óculos meos, ne umquam obdórmiam in morte : nequándo dicat inimícus meus : Praeválui advérsus eum.

Secreta.

OBlatiónibus nostris, quaesumus Dómine, placáre suscéptis : et ad te nostras étiam rebélles compélle propítius voluntátes. Per Dóminum.

Alia Secreta. Exáudi nos. 380. Tertia ad libitum.

Communio. ℣s. 17. Dóminus firmaméntum meum, et refúgium meum, et liberátor meus : Deus meus, adjútor meus.

Postcommunio.

OYstéria nos, Dómine quaesumus, sumpta purífícent : et suo múnere tueántur. Per Dóminum nostrum Jesum Christum Fílium tuum : Qui tecum.

Alia Postcommunio. Mundet. 380. Tertia ad libitum.

Dominica v.
post Pentecosten.

Introitus. Ps. 26.

EXáudi Dómine vocem meam, qua clamávi ad te : adjútor meus esto, ne derelínquas me, neque despícias me Deus salutáris meus. Ps. ibid. Dóminus illuminátio mea, et salus mea : quem timébo? ℣. Glória Patri.

Oratio.

DEus, qui diligéntibus te bona invisibília praeparásti : infúnde córdibus nostris tui amóris affféctum; ut te in ómnibus, et super ómnia diligéntes, promissiónes tuas, quae omne desidérium súperant, consequámur. Per Dóminum.

Secunda Oratio. A cunctis. 378. Tertia ad libitum.

Léctio **Epístolae** beáti Petri Apóstoli. 1. Petr. 3. b.

CAríssimi : Omnes unánimes in oratióne estóte, compatiéntes, fraternitátis amatóres, misericórdes, modésti, húmiles : non reddéntes malum pro malo, nec maledíctum pro maledícto, sed e contrário benedicéntes : quia in hoc vocáti estis, ut benedictiónem hereditáte possideátis. Qui enim vult vitam dilígere, et dies vidére bonos, coérceat linguam suam a malo, et lábia ejus ne loquántur dolum. Declínet a malo, et fáciat bonum : inquírat pacem, et sequátur eam : quia óculi Dómini super justos, et aures ejus in preces eórum : vultus autem Dómini super faciéntes mala. Et quis est qui vobis nóceat, si boni aemulatóres fuéritis? Sed et si quid patímini propter justítiam, beáti. Timórem autem eórum ne timuéritis, et non conturbémini. Dóminum autem Christum sanctificáte in córdibus vestris.

Graduale. Ps. 83. Protéctor noster ádspice Deus : et réspice super servos tuos. ℣. Dómine Deus virtútum, exáudi preces servórum tuórum.

Allelúia, allelúia. ℣. Ps. 20. Dómine in virtúte tua laetábitur rex, et super salutáre tuum exsultábit veheménter. Allelúia.

✠ Sequéntia **sancti Evangelii** secúndum Matthaeum. Matth. 5. f.

IN illo témpore : Dixit Jesus discípulis suis : Nisi abundáverit justítia vestra plus quam Scribárum, et Pharisaeórum, non intrábitis in regnum coelórum. Audístis quia dictum est antíquis : Non occídes : qui autem occíderit, reus erit judício. Ego autem dico vobis : quia omnis, qui iráscitur fratri suo, reus erit judício. Qui autem díxerit fratri suo, raca : reus erit concílio. Qui autem díxerit, fátue : reus erit gehénnae ignis. Si ergo offers munus tuum ad altáre, et ibi recordátus fúeris quia frater tuus habet áliquid advérsum te : relínque ibi munus tuum ante altáre, et vade prius reconciliári fratri tuo : et tunc véniens ófferes munus tuum. Credo.

Offertorium. ℣s. 15. Benedícam Dóminum, qui tríbuit mihi intellectum : providébam Deum in conspéctu meo semper : quóniam a dextris est mihi, ne commóvear.

Secreta.

DRopitiáre Dómine supplicatiónibus nostris : et has oblatiónes famulórum, famularúmque tuárum benígnus assúme; ut quod sínguli obtulérunt ad honórem nóminis tui, cunctis prosíciat ad salútem. Per Dñum.

Alia Secreta. Exáudi nos. 380. Tertia ad libitum.

Communio. ℣s. 26. Unam pétii a Dómino, hanc requíram : ut inhábitem in domo Dómini ómnibus diébus vitae meae.

Postcommunio.

QUos coelésti, Dómine, dono satiásti : praesta quaesumus; ut a nostris mundémur occúltis, et ab hóstium liberémur insídiis. Per Dóminum.

Alia Postcommunio. Mundet. 380. Tertia ad libitum.

Dominica vj.
post Pentecosten.

Introitus. ℣s. 27.

DOminus fortitúdo plebis suae, et protéctor salutárium Christi sui est : salvum fac pópulum tuum Dómine, et bénedic hereditáti tuae, et rege eos, usque in saeculum. ℣s. ibid. Ad te Dómine clamábo, Deus meus ne síleas a me : ne quando táceas a me, et assimilábor descendéntibus in lacum. ℣. Glória Patri. **Oratio.**

DEus virtútum, cujus est totum quod est óptimum : ínsere pectóribus nostris amórem tui nóminis, et praesta in nobis religiónis augméntum; ut quae sunt bona, nútrias, ac pietátis stúdio, quae sunt nutríta, custódias. Per Dóminum.

Secunda Oratio. A cunctis. 378. Tertia ad libitum.

Léctio **Epístolae** beáti Pauli Apóstoli ad Romános. **Rom. 6.**

FRatres : Quicúmque baptizáti sumus in Christo Jesu, in morte ipsíus baptizáti sumus. Consepúlti enim sumus cum illo per baptísmum in mortem : ut quómodo Christus surréxit a mórtuis per glóriam Patris, ita et nos in novitáte vitae ambulémus. Si enim complantáti facti sumus similitúdini mortis ejus : simul et resurrectiónis érimus. Hoc sciéntes, quia vetus homo noster simul crucifíxus est, ut destruátur corpus peccáti, et ultra non serviámus peccáto. Qui enim mórtuus est, justificátus est a peccáto. Si autem mórtui sumus cum Christo : crédimus quia simul étiam vivémus cum Christo : sciéntes quod Christus resúrgens ex mórtuis jam non móritur, mors illi ultra non dominábitur. Quod enim mórtuus est peccáto, mórtuus est semel : quod autem vivit, vivit Deo. Ita et vos existimáte, vos mórtuos quidem esse

peccáto, vivéntes autem Deo, in Christo Jesu Dómino nostro.

Graduale. Ps. 89. Convértere Dómine aliquántulum, et deprecáre super servos tuos. ℣. Dómine refúgium factus es nobis, a generatióne et progénie.

Allelúia, allelúia. ℣. Ps. 30. In te Dómine sperávi, non confúndar in aetérnum : in justítia tua líbera me, et éripe me : inclína ad me aurem tuam, accélera, ut erípias me. Allelúia.

✠ Sequéntia **sancti Evangelii** secúndum Marcum. Marc. 8.

IN illo témpore : Cum turba multa esset cum Jesu, nec habérent quod manducárent : convocátis discípulis, ait illis : Miséreor super turbam : quia ecce jam tríduo sústinent me, nec habent quod mandúcent : et si dimísero eos jejúnos in domum suam, defícient in via : quidam enim ex eis de longe venérunt. Et respondérunt ei discípuli sui : Unde illos quis póterit hic saturáre pánibus in solitúdine? Et interrogávit eos : Quot panes habétis? Qui dixérunt : Septem. Et praecépit turbae discúmbere super terram. Et accípiens septem panes, grátias agens fregit, et dabat discípulis suis ut appónerent, et apposuérunt turbae. Et habébant piscículos paucos : et ipsos benedíxit, et jussit appóni. Et manducavérunt, et saturáti sunt, et sustulérunt quod superáverat de fragméntis, septem sportas. Erant autem qui manducáverant, quasi quátuor míllia : et dimísit eos. Credo.

Offertorium. Ps. 16. Pérfice gressus meos in sémitis tuis, ut non moveántur vestígia mea : inclína aurem tuam, et exáudi verba mea : mirífica misericórdias tuas, qui salvos facis sperántes in te Dómine.

Secreta.

PRopitiáre Dómine supplicatiónibus nostris, et has pópuli tui oblatiónes benígnus assúme : et ut nullíus sit írritum votum, nullíus vácua postulátio, praesta; ut quod fidéliter pétimus, efficáciter consequámur. Per Dóminum.

Alia Secreta. Exáudi nos. 380. Tertia ad libitum.

Communio. Ps. 26. Circuíbo, et immolábo in tabernáculo ejus hóstiam jubilatiónis : cantábo, et psalmum dicam Dómino.

Postcommunio.

REpléti sumus Dómine munéribus tuis : tríbue quaesumus; ut eórum et mundémur effáctu, et muniámur auxílio. Per Dóminum.

Alia Postcommunio. Mundet. 380. Tertia ad libitum.

Dominica vij. post Pentecosten.

Introitus. Ps. 46.

OMnes gentes pláudite mánibus : jubiláte Deo in voce exsultatiónis. Ps. ibid. Quóniam Dóminus excélsus, terríbilis : rex magnus super omnem terram. ℣. Glória Patri.

Oratio.

DEus, cujus providéntia in sui dispositióne non fállitur : te súpplices exorámus; ut nóxia cuncta submóveas, et ómnia nobis profutúra concédas. Per Dóminum nostrum Jesum Christum Fílium tuum.

Secunda Oratio. A cunctis. 378. Tertia ad libitum.

Léctio **Epístolae** beáti Pauli Apóstoli ad Romános. Rom. 6. d.

FRatres : Humánum dico, propter infirmitátem carnis vestrae : sicut enim exhibuístis membra vestra servíre immundítiae, et iniquitáti ad iniquitátem, ita nunc exhibéte membra vestra servíre justítiae in sanctificatiónem. Cum enim servi essétis peccáti, líberi fuístis justítiae. Quem ergo fructum habuístis tunc in illis, in quibus nunc erubéscitis? Nam finis illórum mors est. Nunc vero liberáti a peccáto, servi autem facti Deo, habétis fructum vestrum in sanctificatiónem, finem vero vitam aetérnam. Stipéndia enim peccáti, mors. Grátia autem Dei, vita aetérna, in Christo Jesu Dómino nostro.

Graduale. Ps. 33. Veníte fílii, audíte me : timórem Dómini docébo vos. ℣. Accédite ad eum, et illumináminí : et fácies vestrae non confundéntur.

Allelúia, allelúia. ℣. Ps. 46. Omnes gentes pláudite mánibus : jubiláte Deo in voce exsultatiónis. Allelúia.

✠ Sequéntia **sancti Evangelii** secúndum Matthaeum. Matth. 7. c.

IN illo témpore : Dixit Jesus discípulis suis : Atténdite a falsis prophétis, qui véniunt ad vos in vestiméntis óvium, intrínsecus autem sunt lupi rapáces : a frúctibus eórum cognoscétis eos. Numquid cólligunt de spinis uvas, aut de tríbulis ficus? Sic omnis arbor bona fructus bonos facit : mala autem arbor malos fructus facit. Non potest arbor bona malos fructus fácere : neque arbor mala bonos fructus fácere : omnis arbor, quae non facit fructum bonum, excidétur, et in ignem mittétur. Igitur ex frúctibus eórum cognoscétis eos. Non omnis, qui dicit mihi, Dómine, Dómine, intrábit in regnum coelórum : sed qui facit voluntátem Patris mei, qui in coelis est, ipse intrábit in regnum coelórum. Credo.

Offertorium. Dan. 3. Sicut in holocáustis aríetum et taurórum, et sicut in míllibus agnórum pínguium : sic fiat sacrifícium nostrum in conspéctu tuo hódie, ut pláceat tibi : quia non est confúsio confidéntibus in te, Dómine.

Secreta.

DEus, qui legálium differéntiam hostiárum uníus sacrifícii perfectióne sanxísti : áccipe sacrifícium a devótis tibi fámulis, et pari benedictióne, sicut múnera Abel, sanctífica; ut quod sínguli obtulérunt ad majestátis tuae honórem, cunctis proficiat ad salútem. Per Dóminum.

Alia Secreta. Exáudi nos. 380. Tertia ad libitum.

Communio. ℣s. 30. Inclína aurem tuam, accélera, ut erípias me.

Postcommunio.

QUa nos, Dómine, medicinális operátio, et a nostris perversitátibus cleménter expédiat, et ad ea quae sunt recta, perdúcat. Per Dóminum.

Alia Postcommunio. Mundet. 380. Tertia ad libitum.

Dominica viij. post Pentecosten.

Introitus. ℣s. 47.

SUscépimus Deus misericórdiam tuam in médio templi tui : secúndum nomen tuum Deus, ita et laus tua in fines terrae : justítia plena est déxtera ejus. ℣s. ibid. Magnus Dóminus, et laudábilis nimis : in civitáte Dei nostri, in monte sancto ejus. ℣. Glória Patri.

Oratio.

LArgíre nobis, quaesumus Dómine, semper spíritum cogitándi quae recta sunt, propítius et agéndi : ut qui sine te esse non póssumus, secúndum te vívere valeámus. Per Dóminum.

Secunda Oratio. A cunctis. 378. Tertia ad libitum.

Léctio **Epístolae** beáti Pauli Apóstoli ad Romános. ℟om. 8. 1.

FRatres : Debitóres sumus non carni, ut secúndum carnem vivámus. Si enim secúndum carnem vixéritis, moriémini : si autem spíritu facta carnis mortificavéritis, vivétis. Quicúmque enim spíritu Dei agúntur, ii sunt fílii Dei. Non enim accepístis spíritum servitútis íterum in timóre, sed accepístis spíritum adoptiónis filiórum, in quo clamámus : Abba (Pater). Ipse enim Spíritus testimónium reddit spirítui nostro quod sumus fílii Dei. Si autem fílii, et herédes : herédes quidem Dei, coherédes autem Christi.

Graduale. ℣s. 30. Esto mihi in Deum protectórem, et in locum refúgii, ut salvum me fácias. ℣. Deus, in te sperávi : Dómine non confúndar in aetérnum.

Allelúia, allelúia. ℣. ℣s. 47. Magnus Dóminus, et laudábilis valde, in civitáte Dei nostri, in monte sancto ejus. Allelúia.

✠ Sequéntia **sancti Evangelii** secúndum Lucam. ℒuc. 16.

IN illo témpore : Dixit Jesus discípulis suis parábolam hanc : Homo quidam erat dives, qui habébat víllicum : et hic diffamátus est apud illum quasi dissipásset bona ipsíus. Et vocávit illum, et ait illi : Quid hoc áudio de te? redde ratiónem villicatiónis tuae : jam enim non póteris villicáre. Ait autem víllicus intra se : Quid fáciam quia Dóminus meus aufert a me villicatiónem? fódere non váleo, mendicáre erubésco. Scio quid fáciam, ut cum amótus fúero a villicatióne, recípiant me in domos suas. Convo-

cátis ítaque síngulis debitóribus dómini sui, dicébat primo: Quantum debes dómino meo? At ille dixit: Centum cados ólei. Dixítque illi: Accipe cautiónem tuam: et sede cito, scribe quinquagínta. Deínde álii dixit: Tu vero quantum debes? Qui ait: Centum coros trítici. Ait illi: Accipe lítteras tuas, et scribe octogínta. Et laudávit Dóminus víllicum iniquitátis, quia prudénter fecísset: quia fílii hujus saeculi prudentióres fíliis lucis in generatióne sua sunt. Et ego vobis dico: Fácite vobis amícos de mammóna iniquitátis: ut, cum defecéritis, recípiant vos in aetérna tabernácula. Credo.

Offertorium. ℣. 17. Pópulum húmilem salvum fácies Dómine, et óculos superbórum humiliábis: quóniam quis Deus praeter te, Dómine? **Secreta.**

SUscipe, quaesumus Dómine, múnera, quae tibi de tua largitáte deférimus: ut haec sacrosáncta mystéria, [illegible]tiae tuae operánte virtúte, et pr[illegible]séntis vitae nos conversatióne sanctíficent, et ad gáudia sempitérna perdúcant. Per Dóminum.

Alia Secreta. Exáudi nos. 380. Tertia ad libitum.

Communio. ℣. 33. Gustáte, et vidéte, quóniam suávis est Dóminus: beátus vir, qui sperat in eo.

Postcommunio.

SIt nobis Dómine reparátio mentis et córporis coeléste mystérium: ut cujus exséquimur cultum, sentiámus efféctum. Per Dóminum.

Alia Postcommunio. Mundet. 380. Tertia ad libitum.

Dominica ix.
post Pentecosten.

Introitus. ℣. 53.

ECce Deus ádjuvat me, et Dóminus suscéptor est ánimae meae: avérte mala inimícis meis, et in veritáte tua dispérde illos, protéctor meus Dómine. ℣. ibid. Deus in nómine tuo salvum me fac: et in virtúte tua líbera me. ℣. Glória Patri. **Oratio.**

DAteant aures misericórdiae tuae, Dómine, précibus supplicántium: et ut peténtibus desideráta concédas; fac eos, quae tibi sunt plácita, postuláre. Per Dóminum nostrum.

Secunda Oratio. A cunctis. 378. Tertia ad libitum.

Léctio **Epístolae** beáti Pauli Apóstoli ad Corínthios. 1. Cor. 10. b.

FRatres: Non simus concupiscéntes malórum, sicut et illi concupiérunt. Neque idolólatrae efficiámini, sicut quidam ex ipsis: quemádmodum scriptum est: Sedit pópulus manducáre, et bíbere, et surrexérunt lúdere. Neque fornicémur, sicut quidam ex ipsis fornicáti sunt, et cecidérunt una die vigínti tria míllia. Neque tentémus Christum: sicut quidam eórum tentavérunt, et a serpéntibus periérunt. Neque

murmuravéritis, sicut quidam eórum murmuravérunt, et periérunt ab exterminatóre. Haec autem ómnia in figúra contingébant illis: scripta sunt autem ad correptiónem nostram, in quos fines saeculórum devenérunt. Itaque qui se exístimat stare, vídeat ne cadat. Tentátio vos non apprehéndat nisi humána : fidélis autem Deus est, qui non patiétur vos tentári supra id, quod potéstis, sed fáciet étiam cum tentatióne provéntum ut possítis sustinére.

Graduale. Ps. 8. Dómine Dóminus noster, quam admirábile est nomen tuum in univérsa terra! ℣. Quóniam eleváta est magnificéntia tua super coelos.

Allelúia, allelúia. ℣. Ps. 58 Eripe me de inimícis meis Deus meus : et ab insurgéntibus in me líbera me. Allelúia.

✠ Sequéntia **sancti Evangelii** secúndum Lucam. Luc. 19. f.

IN illo témpore : Cum appropinquáret Jesus Jerúsalem, videns civitátem flevit super illam, dicens : Quia si cognovísses et tu, et quidem in hac die tua, quae ad pacem tibi, nunc autem abscóndita sunt ab óculis tuis. Quia vénient dies in te : et circúmdabunt te inimíci tui vallo, et circúmdabunt te : et coangustábunt te úndique : et ad terram prostérnent te, et fílios tuos, qui in te sunt, et non relínquent in te lápidem super lápidem : eo quod non cognóveris tempus visitatiónis tuae. Et ingréssus in templum, coepit ejícere vendéntes in illo, et eméntes, dicens illis: Scriptum est: Quia domus mea domus oratiónis est. Vos autem fecístis illam spelúncam latrónum. Et erat docens quotídie in templo. Credo.

Offertorium. Ps. 18. Justítiae Dómini rectae, laetificántes corda, et judícia ejus dulcióra super mel et favum : nam et servus tuus custódit ea.

Secreta.

CONcéde nobis, quaesumus Dómine, haec digne frequentáre mystéria : quia quóties hujus hóstiae commemorátio celebrátur, opus nostrae redemptiónis exercétur. Per Dóminum.

Alia Secreta. Exáudi nos. 380. Tertia ad libitum.

Communio. Joann. 6. Qui mandúcat meam carnem, et bibit meum sánguinem, in me manet, et ego in eo, dicit Dóminus.

Postcommunio.

QUi nobis, quaesumus Dómine, commúnio sacraménti, et purificatiónem cónferat, et tríbuat unitátem. Per Dóminum.

Alia Postcommunio. Mundet. 380. Tertia ad libitum.

Dominica x.
post Pentecosten.

Introitus. Ps. 54.

CUm clamárem ad Dóminum, exaudívit vocem meam, ab his qui appropínquant mihi : et humiliávit eos, qui est ante saecula, et manet in aetérnum : jacta co-

gitátum tuum in Dómino, et ipse te enútriet. ℣s. ibid. Exáudi Deus oratiónem meam, et ne despéxeris deprecatiónem meam : inténde mihi, et exáudi me. ℣. Glória Patri. Oratio.

DEus, qui omnipoténtiam tuam parcéndo máxime et miserándo maniféstas : multíplica super nos misericórdiam tuam; ut ad tua promíssa curréntes, coeléstium bonórum fácias esse consórtes. Per Dóminum.

Secunda Oratio. A cunctis. 378. Tertia ad libitum.

Léctio **Epístolae** beáti Pauli Apóstoli ad Corínthios. 1. Cor. 12.

FRatres : Scitis quóniam cum gentes essétis, ad simulácra muta prout ducebámini eúntes. Ideo notum vobis fácio, quod nemo in Spíritu Dei loquens, dicit anáthema Jesu. Et nemo potest dícere, Dóminus Jesus, nisi in Spíritu sancto. Divisiónes vero gratiárum sunt, idem autem Spíritus : et divisiónes ministratiónum sunt, idem autem Dóminus : et divisiónes operatiónum sunt, idem vero Deus, qui operátur ómnia in ómnibus. Unicuíque autem datur manifestátio Spíritus ad utilitátem. Alii quidem per Spíritum datur sermo sapiéntiae : álii autem sermo sciéntiae secúndum eúmdem Spíritum : álteri fides in eódem Spíritu : álii grátia sanitátum in uno Spíritu, álii operátio virtútum, álii prophetía, álii discrétio spirítuum, álii génera linguárum, álii interpretátio sermónum. Haec autem ómnia operátur unus atque idem Spíritus, dívidens síngulis prout vult.

Graduale. ℣s. 16. Custódi me Dómine ut pupíllam óculi : sub umbra alárum tuárum prótege me. ℣. De vultu tuo judícium meum pródeat : óculi tui vídeant aequitátem.

Allelúia, allelúia. ℣. ℣s. 64. Te decet hymnus Deus in Sion : et tibi reddétur votum in Jerúsalem. Allelúia.

✠ Sequéntia **sancti Evangelii** secúndum Lucam. Luc. 18. b.

IN illo témpore : Dixit Jesus ad quosdam, qui in se confidébant tamquam justi, et aspernabántur céteros, parábolam istam : Duo hómines ascendérunt in templum ut orárent : unus Pharisaeus, et alter publicánus. Pharisaeus stans, haec apud se orábat : Deus grátias ago tibi, quia non sum sicut céteri hóminum : raptóres, injústi, adúlteri : velut étiam hic publicánus. Jejúno bis in sábbato : décimas do ómnium, quae possídeo. Et publicánus a longe stans, nolébat nec óculos ad coelum leváre : sed percutiébat pectus suum, dicens : Deus propítius esto mihi peccatóri. Dico vobis, descéndit hic justificátus in domum suam ab illo, quia omnis, qui se exáltat, humiliábitur : et qui se humíliat, exaltábitur. Credo.

Offertorium. ℣s. 24. Ad te, Dómine, levávi ánimam meam : Deus

meus in te confído, non erubéscam : neque irrídeant me inimíci mei : étenim univérsi qui te exspéctant, non confundéntur.

Secreta.

TIbi, Dómine, sacrifícia dicáta reddántur : quae sic ad honórem nóminis tui deferénda tribuísti, ut éadem remédia fíeri nostra praestáres. Per Dñum.

Alia Secreta. Exáudi nos. 380. Tertia ad libitum.

Communio. ℣s. 50. Acceptábis sacrifícium justítiae, oblatiónes, et holocáusta, super altáre tuum Dómine.

Postcommunio.

QUaesumus Dómine Deus noster : ut quos divínis reparáre non désinis sacraméntis, tuis non destítuas benígnus auxíliis. Per Dóminum.

Alia Postcommunio. Mundet. 380. Tertia ad libitum.

Dominica xj. post Pentecosten.

Introitus. ℣s. 67.

DEus in loco sancto suo : Deus, qui inhabitáre facit unánimes in domo : ipse dabit virtútem, et fortitúdinem plebi suae. ℣s. ibid. Exsúrgat Deus, et dissipéntur inimíci ejus : et fúgiant, qui odérunt eum, a fácie ejus. ℣. Glória Patri.

Oratio.

OMnípotens sempitérne Deus, qui abundántia pietátis tuae et mérita súpplicum excédis et vota : effúnde super nos misericórdiam tuam; ut dimíttas quae consciéntia métuit, et adjícias quod orátio non praesúmit. Per Dóminum.

Secunda Oratio. A cunctis. 378. Tertia ad libitum.

Léctio **Epístolae** beáti Pauli Apóstoli ad Corínthios. 1. Cor. 15.

FRatres : Notum vobis fácio Evangélium, quod praedicávi vobis, quod et accepístis, in quo et statis, per quod et salvámini : qua ratióne praedicáverim vobis, si tenétis, nisi frustra credidístis. Trádidi enim vobis in primis quod et accépi : quóniam Christus mórtuus est pro peccátis nostris secúndum Scriptúras : et quia sepúltus est, et quia resurréxit tértia die secúndum Scriptúras : et quia visus est Cephae, et post hoc úndecim : deínde visus est plus quam quingéntis frátribus simul : ex quibus multi manent usque adhuc, quidam autem dormiérunt : deínde visus est Jacóbo, deínde Apóstolis ómnibus : novíssime autem ómnium tamquam abortívo, visus est et mihi. Ego enim sum mínimus Apostolórum, qui non sum dignus vocári Apóstolus, quóniam persecútus sum Ecclésiam Dei. Grátia autem Dei sum id, quod sum, et grátia ejus in me vácua non fuit.

Graduale. ℣s. 27. In Deo sperávit cor meum, et adjútus sum : et reflóruit caro mea : et ex voluntáte mea confitébor illi. ℣. Ad te Dó-

mine clamávi : Deus meus ne síleas : ne discédas a me.

Allelúia, allelúia. ℣. ps. 80. Exsultáte Deo adjutóri nostro, jubiláte Deo Jacob : súmite psalmum jucúndum cum cíthara. Allelúia.

✠ Sequéntia sancti Evangelii secúndum Marcum. marc. 7. d.

IN illo témpore : Exiens Jesus de fínibus Tyri, venit per Sidónem ad mare Galilaeae inter médios fines Decapóleos. Et addúcunt ei surdum, et mutum, et deprecabántur eum, ut impónat illi manum. Et apprehéndens eum de turba seórsum, misit dígitos suos in aurículas ejus : et éxspuens, tétigit linguam ejus : et suspíciens in coelum, ingémuit, et ait illi : Ephphetha, quod est adaperíre. Et statim apértae sunt aures ejus, et solútum est vínculum linguae ejus, et loquebátur recte. Et praecépit illis ne cui dícerent. Quanto autem eis praecipiébat, tanto magis plus praedicábant : et eo ámplius admirabántur, dicéntes : Bene ómnia fecit : et surdos fecit audíre, et mutos loqui. Credo.

Offertorium. ps. 29. Exaltábo te Dómine, quóniam suscepísti me, nec delectásti inimícos meos super me : Dómine clamávi ad te, et sanásti me.

Secreta.

RESpice, Dómine quaesumus, nostram propítius servitútem : ut quod offérimus, sit tibi munus accéptum, et sit nostrae fragilitátis subsídium. Per Dóminum.

Alia Secreta. Exáudi nos. 380. Tertia ad libitum.

Communio. prov. 3. Honóra Dóminum de tua substántia, et de primítiis frugum tuárum : et implebúntur hórrea tua saturitáte, et vino torculária redundábunt.

Postcommunio.

SEntiámus, quaesumus Dómine, tui perceptióne sacraménti, subsídium mentis et córporis : ut in utróque salváti, coeléstis remédii plenitúdine gloriémur. Per Dóminum.

Alia Postcommunio. Mundet. 380. Tertia ad libitum.

Dominica xij. post Pentecosten.

Introitus. ps. 69.

DEus in adjutórium meum inténde : Dómine ad adjuvándum me festína : confundántur et revereántur inimíci mei, qui quaerunt ánimam meam. ps. ibid. Avertántur retrórsum, et erubéscant : qui cógitant mihi mala. ℣. Glória Patri.

Oratio.

OMnípotens et miséricors Deus, de cujus múnere venit, ut tibi a fidélibus tuis digne et laudabíliter serviátur : tríbue, quaesumus, nobis; ut ad promissiónes tuas sine offensióne currámus. Per Dóminum.

Secunda Oratio. A cunctis. 378. Tertia ad libitum.

Léctio Epístolae beáti Pauli Apóstoli ad Corínthios. 2. Cor. 3.

FRatres : Fidúciam talem habémus per Christum ad Deum : non quod sufficiéntes simus cogitáre áliquid a nobis, quasi ex nobis : sed sufficiéntia nostra ex Deo est : qui et idóneos nos fecit minístros novi testaménti : non líttera, sed spíritu : líttera enim occídit, spíritus autem vivíficat. Quod si ministrátio mortis lítteris deformáta in lapídibus, fuit in glória, ita ut non possent inténdere fílii Israël in fáciem Móysi propter glóriam vultus ejus, quae evacuátur : quómodo non magis ministrátio Spíritus erit in glória? Nam si ministrátio damnatiónis glória est : multo magis abúndat ministérium justítiae in glória.

Graduale. Ps. 33. Benedícam Dóminum in omni témpore : semper laus ejus in ore meo. ℣. In Dómino laudábitur ánima mea : áudiant mansuéti, et laeténtur.

Allelúia, allelúia. ℣. Ps. 87. Dómine Deus salútis meae, in die clamávi, et nocte coram te. Allelúia.

✠ Sequéntia sancti Evangelii secúndum Lucam. Luc. 10. d.

IN illo témpore : Dixit Jesus discípulis suis : Beáti óculi, qui vident quae vos vidétis. Dico enim vobis, quod multi prophétae, et reges voluérunt vidére quae vos vidétis, et non vidérunt : et audíre quae audítis, et non audiérunt. Et ecce quidam Legisperítus surréxit tentans illum, et dicens : Magíster, quid faciéndo vitam aetérnam possidébo? At ille dixit ad eum : In lege quid scriptum est? quómodo legis? Ille respóndens dixit : Díliges Dóminum Deum tuum ex toto corde tuo, et ex tota ánima tua, et ex ómnibus víribus tuis, et ex omni mente tua : et próximum tuum sicut teípsum. Dixítque illi : Recte respondísti : hoc fac, et vives. Ille autem volens justificáre seípsum, dixit ad Jesum : Et quis est meus próximus? Suscípiens autem Jesus, dixit : Homo quidam descendébat ab Jerúsalem in Jéricho, et íncidit in latrónes, qui étiam despoliavérunt eum : et plagis impósitis abiérunt semivívo relícto. Accidit autem ut sacérdos quidam descénderet eádem via : et viso illo praeterívit. Simíliter et Levíta, cum esset secus locum, et vidéret eum, pertránsiit. Samarítanus autem quidam iter fáciens, venit secus eum : et videns eum, misericórdia motus est. Et apprópians alligávit vúlnera ejus, infúndens óleum, et vinum : et impónens illum in juméntum suum, duxit in stábulum, et curam ejus egit. Et áltera die prótulit duos denários, et dedit stabulário, et ait : Curam illíus habe : et quodcúmque supererogáveris, ego cum redíero reddam tibi. Quis horum trium vidétur tibi próximus fuísse illi, qui íncidit in latrónes? At ille dixit : Qui fecit misericórdiam in illum. Et ait illi Jesus : Vade, et tu fac simíliter. Credo.

Offertorium. Exodi 32. Precátus est Móyses in conspéctu Dómini Dei sui et dixit : Quare Dómine irásceris in pópulo tuo? Parce irae ánimae tuae : meménto Abraham, Isaac, et Jacob, quibus jurásti dare terram fluéntem lac et mel. Et placátus factus est Dóminus de malignitáte, quam dixit fácere pópulo suo. **Secreta.**

HOstias, quaesumus Dómine, propítius inténde, quas sacris altáribus exhibémus : ut nobis indulgéntiam largiéndo, tuo nómini dent honórem. Per Dñum.

Alia Secreta. Exáudi nos. 380. Tertia ad libitum.

Communio. Ps. 103. De fructu óperum tuórum, Dómine, satiábitur terra : ut edúcas panem de terra, et vinum laetíficet cor hóminis : ut exhílaret fáciem in óleo, et panis cor hóminis confírmet.

Postcommunio.

VIvíficet nos, quaesumus Dómine, hujus participátio sancta mystérii : et páriter nobis expiatiónem tríbuat, et munímen. Per Dóminum.

Alia Postcommunio. Mundet. 380. Tertia ad libitum.

Dominica xiij. post Pentecosten.

Introitus. Ps. 73.

RESpice Dómine in testaméntum tuum, et ánimas páuperum tuórum ne derelínquas in finem : exsúrge Dómine, et júdica causam tuam : et ne obliviscáris voces quaeréntium te. Ps. ibid. Ut quid Deus repulísti in finem : irátus est furor tuus super oves páscuae tuae? ℣. Glória Patri. **Oratio.**

OMnípotens sempitérne Deus, da nobis fídei, spei, et caritátis augméntum : et, ut mereámurássequi quod promíttis, fac nos amáre quod praecipis. Per Dóminum.

Secunda Oratio. A cunctis. 378. Tertia ad libitum.

Léctio **Epistolae** beáti Pauli Apóstoli ad Gálatas. Gal. 3. c.

FRatres : Abrahae dictae sunt promissiónes, et sémini ejus. Non dicit : Et semínibus, quasi in multis : sed quasi in uno : Et sémini tuo, qui est Christus. Hoc autem dico, testaméntum confirmátum a Deo : quae post quadringéntos et trigínta annos facta est lex, non írritum facit ad evacuándam promissiónem. Nam si ex lege heréditas, jam non ex promissióne. Abrahae autem per repromissiónem donávit Deus. Quid ígitur lex? Propter transgressiónes pósita est donec veníret semen, cui promíserat, ordináta per Angelos in manu mediatóris. Mediátor autem uníus non est : Deus autem unus est. Lex ergo advérsus promíssa Dei? Absit. Si enim data esset lex, quae posset vivificáre, vere ex lege esset justítia. Sed conclúsit Scriptúra ómnia sub peccáto, ut promíssio ex fide Jesu Christi darétur credéntibus.

Graduale. Ps. 73. Réspice Dómine in testaméntum tuum : et ánimas páuperum tuórum ne obliviscáris in finem. ℣. Exsúrge Dómine, et júdica causam tuam : memor esto oppróbrii servórum tuórum.

Allelúia, allelúia. ℣. Ps. 89. Dómine refúgium factus es nobis a generatióne, et progénie. Allelúia.

✠ Sequéntia **sancti Evangelii** secúndum Lucam. Luc. 17. 11.

IN illo témpore : Dum iret Jesus in Jerúsalem, transíbat per médiam Samaríam, et Galilaeam. Et cum ingrederétur quoddam castéllum, occurrérunt ei decem viri leprósi, qui stetérunt a longe : et levavérunt vocem, dicéntes : Jesu praecéptor, miserére nostri. Quos ut vidit, dixit : Ite, osténdite vos sacerdótibus. Et factum est, dum irent, mundáti sunt. Unus autem ex illis, ut vidit quia mundátus est, regréssus est, cum magna voce magníficans Deum, et cécidit in fáciem ante pedes ejus, grátias agens : et hic erat Samaritánus. Respóndens autem Jesus, dixit : Nonne decem mundáti sunt? et novem ubi sunt? Non est invéntus qui redíret, et daret glóriam Deo, nisi hic alienígena. Et ait illi : Surge, vade : quia fides tua te salvum fecit. Credo.

Offertorium. Ps. 30. In te sperávi Dómine; dixi : Tu es Deus meus, in mánibus tuis témpora mea.

Secreta.

PRopitiáre Dómine pópulo tuo, propitiáre munéribus : ut hac oblatióne placátus, et indulgéntiam nobis tríbuas, et postuláta concédas. Per Dóminum.

Alia Secreta. Exáudi nos. 380. Tertia ad libitum.

Communio. Sap. 16. Panem de coelo dedísti nobis, Dómine, habéntem omne delectaméntum, et omnem sapórem suavitátis.

Postcommunio.

SUmptis Dómine coeléstibus sacraméntis : ad redemptiónis aetérnae, quaesumus, proficiámus augméntum. Per Dñum.

Alia Postcommunio. Mundet. 380. Tertia ad libitum.

Dominica xiv. post Pentecosten.

Introitus. Ps. 83.

PRotéctor noster ádspice Deus, et réspice in fáciem Christi tui : quia mélior est dies una in átriis tuis super míllia. Ps. ibid. Quam dilécta tabernácula tua Dómine virtútum! concupíscit, et déficit ánima mea in átria Dómini. ℣. Glória Patri.

Oratio.

QUstódi, Dómine quaesumus, Ecclésiam tuam propitiatióne perpétua : et quia sine te lábitur humána mortálitas; tuis semper auxíliis et abstrahátur a nóxiis, et ad salutária dirigátur. Per Dóminum.

Secunda Oratio. A cunctis. 378. Tertia ad libitum.

Léctio Epístolae beáti Pauli Apóstoli ad Gálatas. Gal. 5.

FRatres : Spíritu ambuláte, et desidéria carnis non perficiétis. Caro enim concupíscit advérsus spíritum : spíritus autem advérsus carnem : haec enim sibi ínvicem adversántur : ut non quaecúmque vultis, illa faciátis. Quod si spíritu ducímini, non estis sub lege. Manifésta sunt autem ópera carnis : quae sunt fornicátio, immundítia, impudicítia, luxúria, idolórum sérvitus, venefícia, inimicítiae, contentiónes, aemulatiónes, irae, rixae, dissensiónes, sectae, invídiae, homicídia, ebrietátes, comessatiónes, et his simília, quae praedíco vobis, sicut praedíxi : quóniam qui tália agunt, regnum Dei non consequéntur. Fructus autem Spíritus est : cáritas, gáudium, pax, patiéntia, benígnitas, bónitas, longanímitas, mansuetúdo, fides, modéstia, continéntia, cástitas. Advérsus hujúsmodi non est lex. Qui autem sunt Christi, carnem suam crucifixérunt cum vítiis, et concupiscéntiis.

Graduale. Ps. 117. Bonum est confídere in Dómino, quam confídere in hómine. V. Bonum est speráre in Dómino, quam speráre in princípibus.

Allelúia, allelúia. V. Ps. 94. Veníte, exsultémus Dómino : jubilémus Deo salutári nostro. Allelúia.

✠ Sequéntia sancti Evangelii secúndum Matthaeum. Matth. 6. r.

IN illo témpore : Dixit Jesus discípulis suis : Nemo potest duóbus dóminis servíre : aut enim unum ódio habébit, et álterum díliget : aut unum sustinébit, et álterum contémnet. Non potéstis Deo servíre, et mammónae. Ideo dico vobis, ne sollíciti sitis ánimae vestrae quid manducétis, neque córpori vestro quid induámini. Nonne ánima plus est quam esca : et corpus plus quam vestiméntum? Respícite volatília coeli, quóniam non serunt, neque metunt, neque cóngregant in hórrea : et Pater vester coeléstis pascit illa. Nonne vos magis pluris estis illis? Quis autem vestrum cógitans potest adjícere ad statúram suam cúbitum unum? Et de vestiménto quid sollíciti estis? Consideráte lília agri quómodo crescunt : non labórant, neque nent. Dico autem vobis, quóniam nec Sálomon in omni glória sua coopértus est sicut unum ex istis. Si autem foenum agri quod hódie est, et cras in clíbanum míttitur, Deus sic vestit : quanto magis vos módicae fídei? Nolíte ergo sollíciti esse, dicéntes : Quid manducábimus, aut quid bibémus, aut quo operiémur? haec enim ómnia gentes inquírunt. Scit enim Pater vester, quia his ómnibus indigétis. Quaerite ergo primum regnum Dei, et justítiam ejus : et haec ómnia adjiciéntur vobis.

Credo.

Offertorium. Ps. 33. Immíttet Angelus Dómini in circúitu timéntium eum, et erípiet eos : gustáte et vidéte, quóm suávis est Dóminus.

Secreta.

QOncéde nobis, Dómine quaesumus, ut haec hóstia salutáris et nostrórum fiat purgátio delictórum, et tuae propitiátio potestátis. Per Dóminum.

Alia Secreta. Exáudi nos. 380. Tertia ad libitum.

Communio. Matth. 6. Primum quaerite regnum Dei, et ómnia adjiciéntur vobis, dicit Dóminus.

Postcommunio.

PUrificent semper et múniant tua sacraménta nos Deus : et ad perpétuae ducant salvatiónis effectum. Per Dñum.

Alia Postcommunio. Mundet. 380. Tertia ad libitum.

Dominica xv. post Pentecosten.

Introitus. Ps. 85.

INclína Dómine aurem tuam ad me, et exáudi me : salvum fac servum tuum, Deus meus, sperántem in te : miserére mihi Dómine, quóniam ad te clamávi tota die. Ps. ibid. Laetífica ánimam servi tui : quia ad te Dómine ánimam meam levávi. ℣. Glória Patri.

Oratio.

QEcclésiam tuam Dómine miserátio continuáta mundet et múniat : et quia sine te non potest salva consístere; tuo semper múnere gubernétur. Per Dñum.

Secunda Oratio. A cunctis. 378. Tertia ad libitum.

Léctio **Epístolae** beáti Pauli Apóstoli ad Gálatas. Gal. 5. 25. et 6.

FRatres : Si spíritu vívimus, spíritu et ambulémus. Non efficiámur inánis glóriae cúpidi, ínvicem provocántes, ínvicem invidéntes. Fratres, et si praeoccupátus fúerit homo in áliquo delícto, vos, qui spirituáles estis, hujúsmodi instrúite in spíritu lenitátis, consíderans teípsum, ne et tu tentéris. Alter altérius ónera portáte, et sic adimplébitis legem Christi. Nam si quis exístimat se áliquid esse, cum nihil sit, ipse se sedúcit. Opus autem suum probet unusquísque, et sic in semetípso tantum glóriam habébit, et non in áltero. Unusquísque enim onus suum portábit. Commúnicet autem is, qui catechizátur verbo, ei, qui se catechízat, in ómnibus bonis. Nolíte erráre : Deus non irridétur. Quae enim semináverit homo, haec et metet. Quóniam qui séminat in carne sua, de carne et metet corruptiónem : qui autem séminat in spíritu, de spíritu metet vitam aetérnam. Bonum autem faciéntes, non deficiámus : témpore enim suo metémus non deficiéntes. Ergo dum tempus habémus, operémur bonum ad omnes, máxime autem ad domésticos fídei.

Graduale. Ps. 91. Bonum est confitéri Dómino : et psállere nómini

tuo Altíssime. ℣. Ad annuntiándum mane misericórdiam tuam, et veritátem tuam per noctem.

Allelúia, allelúia. ℣. ps. 91. Quóniam Deus magnus Dóminus, et rex magnus super omnem terram. Allelúia.

✠ Sequéntia sancti Evangelii secúndum Lucam. Luc. 7. b.

IN illo témpore : Ibat Jesus in civitátem, quae vocátur Naim : et ibant cum eo discípuli ejus, et turba copiósa. Cum autem appropinquáret portae civitátis, ecce defúnctus efferebátur fílius únicus matris suae : et haec vídua erat : et turba civitátis multa cum illa. Quam cum vidísset Dóminus, misericórdia motus super eam, dixit illi : Noli flere. Et accéssit, et tétigit lóculum. (Hi autem, qui portábant, stetérunt.) Et ait : Adoléscens, tibi dico, surge. Et resédit qui erat mórtuus, et coepit loqui. Et dedit illum matri suae. Accépit autem omnes timor : et magnificábant Deum, dicéntes : Quia prophéta magnus surréxit in nobis : et quia Deus visitávit plebem suam. Credo.

Offertorium. ps. 39. Exspéctans exspectávi Dóminum, et respéxit me : et exaudívit deprecatiónem meam, et immísit in os meum cánticum novum, hymnum Deo nostro.

Secreta.

GUa nos Dómine sacraménta custódiant : et contra diabólicos semper tueántur incúrsus. Per Dóminum.

Alia Secreta. Exáudi nos. 380. Tertia ad libitum.

Communio. Joann. 6. Panis, quem ego dédero, caro mea est pro saeculi vita.

Postcommunio.

QUEntes nostras et córpora possídeat, quaesumus Dómine, doni coeléstis operátio : ut non noster sensus in nobis, sed júgiter ejus praevéniat efféctus. Per Dóminum.

Alia Postcommunio. Mundet. 380. Tertia ad libitum.

Dominica xvj. post Pentecosten.

Introitus. ps. 85.

MIserére mihi Dómine, quóniam ad te clamávi tota die : quia tu Dómine suávis ac mitis es, et copiósus in misericórdia ómnibus invocántibus te. ps. ibid. Inclína Dómine aurem tuam mihi, et exáudi me : quóniam inops et pauper sum ego. ℣. Glória Patri.

Oratio.

GUa nos, quaesumus Dómine, grátia semper et praevéniat et sequátur : ac bonis opéribus júgiter praestet esse inténtos. Per Dóminum.

Secunda Oratio. A cunctis. 378. Tertia ad libitum.

Léctio Epistolae beáti Pauli Apóstoli ad Ephésios. Ephes. 3. c.

FRatres : Obsecro vos, ne deficiátis in tribulatiónibus meis pro vobis : quae est glória

vestra. Hujus rei grátia flecto génua mea ad Patrem Dómini nostri Jesu Christi, ex quo omnis patérnitas in coelis, et in terra nominátur, ut det vobis secúndum divítias glóriae suae, virtúte corroborári per spíritum ejus in interiórem hóminem, Christum habitáre per fidem in córdibus vestris: in caritáte radicáti, et fundáti, ut possítis compreheńdere cum ómnibus sanctis, quae sit latitúdo, et longitúdo, et sublímitas, et profúndum : scire étiam supereminéntem sciéntiae caritátem Christi, ut impleámini in omnem plenitúdinem Dei. Ei autem, qui potens est ómnia fácere superabundánter quam pétimus, aut intellígimus, secúndum virtútem, quae operátur in nobis : ipsi glória in Ecclésia, et in Christo Jesu in omnes generatiónes saeculi saeculórum. Amen.

Graduale. ℣s. 101. Timébunt gentes nomen tuum Dómine, et omnes reges terrae glóriam tuam. ℣. Quóniam aedificávit Dóminus Sion : et vidébitur in majestáte sua.

Allelúia, allelúia. ℣. ℣s. 97. Cantáte Dómino cánticum novum : quia mirabília fecit Dóminus. Allelúia.

✠ Sequéntia **sancti Evangelii** secúndum Lucam. **Luc.** 14.

IN illo témpore : Cum intráret Jesus in domum cujúsdam príncipis Pharisaeórum sábbato manducáre panem, et ipsi observábant eum. Et ecce homo quidam hydrópicus erat ante illum. Et respóndens Jesus dixit ad Legisperítos, et Pharisaeos, dicens : Si licet sábbato curáre? At illi tacuérunt. Ipse vero apprehénsum sanávit eum, ac dimísit. Et respóndens ad illos, dixit : Cujus vestrum ásinus, aut bos in púteum cadet, et non contínuo éxtrahet illum die sábbati? Et non póterant ad haec respondére illi. Dicébat autem et ad invitátos parábolam, inténdens quómodo primos accúbitus elígerent, dicens ad illos : Cum invitátus fúeris ad núptias, non discúmbas in primo loco, ne forte honorátior te sit invitátus ab illo, et véniens is, qui te et illum vocávit, dicat tibi : Da huic locum : et tunc incípias cum rubóre novíssimum locum tenére. Sed cum vocátus fúeris, vade, recúmbe in novíssimo loco : ut, cum vénerit qui te invitávit, dicat tibi : Amíce, ascénde supérius. Tunc erit tibi glória coram simul discumbéntibus : quia omnis, qui se exáltat, humiliábitur : et qui se humíliat, exaltábitur. Credo.

Offertorium. ℣s. 39. Dómine in auxílium meum réspice : confundántur et revereántur, qui quaerunt ánimam meam, ut áuferant eam : Dómine in auxílium meum réspice.

Secreta.

QUunda nos, quaesumus Dómine, sacrifícii praeséntis effectu : et pérfice miserátus in nobis; ut ejus mereámur esse partícipes. Per Dóminum.

Alia Secreta. Exáudi nos. 380. Tertia ad libitum.

Communio. ℣s. 70. Dómine, memorábor justítiae tuae solíus : Deus docuísti me a juventúte mea : et usque in senéctam et sénium, Deus ne derelínquas me.

Postcommunio.

DUrífica, quaesumus Dómine, mentes nostras benígnus, et rénova coeléstibus sacraméntis : ut consequénter et córporum praesens páriter, et futúrum capiámus auxílium. Per Dñum.

Alia Postcommunio. Mundet. 380. Tertia ad libitum.

Dominica xvij. post Pentecosten.

Introitus. ℣s. 118.

JUstus es Dómine, et rectum judícium tuum : fac cum servo tuo secúndum misericórdiam tuam. ℣s. ibid. Beáti immaculáti in via : qui ámbulant in lege Dómini. ℣. Glória Patri.

Oratio.

DA, quaesumus Dómine, pópulo tuo diabólica vitáre contágia : et te solum Deum pura mente sectári. Per Dóminum.

Secunda Oratio. A cunctis. 378. Tertia ad libitum.

Léctio **Epístolae** beáti Pauli Apóstoli ad Ephésios. Ephes. 4.

FRatres : Obsecro vos ego vinctus in Dómino, ut digne ambulétis vocatióne, qua vocáti estis, cum omni humilitáte, et mansuetúdine, cum patiéntia, supportántes ínvicem in caritáte, sollíciti serváre unitátem spíritus in vínculo pacis. Unum corpus, et unus spíritus sicut vocáti estis in una spe vocatiónis vestrae. Unus Dóminus, una fides, unum baptísma. Unus Deus et Pater omnium, qui est super omnes, et per ómnia, et in ómnibus nobis. Qui est benedíctus in saecula saeculórum. Amen.

Graduale. ℣s. 32. Beáta gens, cujus est Dóminus Deus eórum : pópulus, quem elégit Dóminus in hereditátem sibi. ℣. Verbo Dómini coeli firmáti sunt : et spíritu oris ejus omnis virtus eórum.

Allelúia, allelúia. ℣. ℣s. 101. Dómine exáudi oratiónem meam, et clamor meus ad te pervéniat. Allelúia.

✠ Sequéntia **sancti Evangelii** secúndum Matthaeum. Matth. 22. b.

IN illo témpore : Accessérunt ad Jesum Pharisaei : et interrogávit eum unus ex eis legis doctor, tentans eum : Magíster, quod est mandátum magnum in lege? Ait illi Jesus : Díliges Dóminum Deum tuum ex toto corde tuo, et in tota ánima tua, et in tota mente tua. Hoc est máximum, et primum mandátum. Secúndum autem símile est huic : Díliges próximum tuum, sicut teípsum. In his duóbus mandátis univérsa lex pendet, et prophétae. Congregátis autem Pharisaeis, interrogávit eos Jesus, dicens : Quid vobis vidétur de

Christo? cujus fílius est? Dicunt ei : David. Ait illis : Quómodo ergo David in spíritu vocat eum Dóminum, dicens : Dixit Dóminus Dómino meo : sede a dextris meis, donec ponam inimícos tuos scabéllum pedum tuórum? Si ergo David vocat eum Dóminum, quómodo fílius ejus est? Et nemo póterat ei respondére verbum : neque ausus fuit quisquam ex illa die eum ámplius interrogáre. Credo.

Offertorium. Dan. 9. Orávi Deum meum ego Dániel, dicens : Exáudi Dómine preces servi tui : illúmina fáciem tuam super sanctuárium tuum : et propítius inténde pópulum istum, super quem invocátum est nomen tuum, Deus.

Secreta.

QAjestátem tuam, Dómine, supplíciter deprecámur : ut haec sancta quae gérimus, et a praetéritis nos delíctis éxuant, et futúris. Per Dóminum.

Alia Secreta. Exáudi nos. 380. Tertia ad libitum.

Communio. Ps. 75. Vovéte, et réddite Dómino Deo vestro omnes, qui in circúitu ejus affértis múnera : terríbili, et ei qui aufert spíritum príncipum : terríbili apud omnes reges terrae.

Postcommunio.

SAnctificatiónibus tuis omnípotens Deus, et vítia nostra curéntur, et remédia nobis aetérna provéniant. Per Dóminum.

Alia Postcommunio. Mundet. 380. Tertia ad libitum.

Feria iv.

Quatuor Temporum Septembris.

Statio ad S. Mariam Majorem.

Introitus. Ps. 80.

EXsultáte Deo adjutóri nostro : jubiláte Deo Jacob : súmite psalmum jucúndum cum cíthara : cánite in inítio mensis tuba, quia praecéptum in Israël est, et judícium Deo Jacob. Ps. ibid. Testimónium in Joseph pósuit illud, cum exíret de terra Ægypti : linguam, quam non nóverat, audívit. ℣. Glória Patri.

Post Kyrie eléison dicitur :

Orémus. Flectámus génua. ℟. Leváte.

Oratio.

QIsericórdiae tuae remédiis, quaesumus Dómine, fragílitas nostra subsístat : ut quae sua conditióne attéritur, tua cleméntia reparétur. Per Dóminum.

Léctio Amos Prophétae. Amos. 9. d.

HAec dicit Dóminus Deus : Ecce dies véniunt : et comprehéndet arátor messórem, et calcátor uvae mitténtem semen : et stillábunt montes dulcédinem, et omnes colles culti erunt. Et convértam captivitátem pópuli mei Israël : et aedificábunt civitátes desértas, et inhabitábunt : et plantábunt víneas, et bibent vinum eárum : et fácient hortos, et cómedent fructus eórum. Et plantábo eos super humum suam : et non evéllam eos ultra de terra sua, quam dedi eis, dicit Dóminus Deus tuus.

Graduale. Ps. 112. Quis sicut Dóminus Deus noster, qui in altis hábitat : et humília réspicit in coelo et in terra? ℣. Súscitans a terra ínopem : et de stércore érigens páuperem.

Hic dicitur Dóminus vobíscum, sine Flectámus génua.

Orémus. Oratio.

DRaesta, quaesumus Dómine, famíliae tuae supplicánti : ut dum a cibis corporálibus se ábstinet, a vítiis quoque mente jejúnet. Per Dóminum.

Secunda Oratio. A cunctis. 378. Tertia ad libitum.

Léctio libri Esdrae.

Neh. vel 2. Esdr. 8.

IN diébus illis : Congregátus est omnis pópulus quasi vir unus ad platéam, quae est ante portam aquárum : et dixérunt Esdrae scribae ut afférret librum legis Móysi, quam praecéperat Dóminus Israéli. Attulit ergo Esdras sacérdos legem coram multitúdine virórum et mulíerum, cunctísque qui póterant intellígere, in die prima mensis séptimi. Et legit in eo apérte in platéa quae erat ante portam aquárum, de mane usque ad médiam diem, in conspéctu virórum et mulíerum, et sapiéntium : et aures omnis pópuli erant eréctae ad librum. Stetit autem Esdras scriba super gradum lígneum, quem fécerat ad loquéndum. Et apéruit librum coram omni pópulo : super univérsum quippe pópulum eminébat : et cum aperuísset eum, stetit omnis pópulus. Et benedíxit Esdras Dómino Deo magno : et respóndit omnis pópulus : Amen, Amen : élevans manus suas, et incurváti sunt, et adoravérunt Deum proni in terram. Porro Levítae siléntium faciébant in pópulo ad audiéndam legem : pópulus autem stabat in gradu suo. Et legérunt in libro legis Dei distícte, et apérte ad intelligéndum : et intellexérunt cum legerétur. Dixit autem Nehemías et Esdras sacérdos et scriba, et Levítae interpretántes univérso pópulo : Dies sanctificátus est Dómino Deo nostro, nolíte lugére, et nolíte flere. Et dixit eis : Ite, comédite pínguia, et bíbite mulsum, et míttite partes his, qui non praeparavérunt sibi : quia sanctus dies Dómini est, et nolíte contristári : gáudium étenim Dómini est fortitúdo nostra.

Graduale. Ps. 32. Beáta gens, cujus est Dóminus Deus eórum : pópulus quem elégit Dóminus in hereditátem sibi. ℣. Verbo Dómini coeli firmáti sunt : et spíritu oris ejus omnis virtus eórum.

✠ Sequéntia sancti Evangelii secúndum Marcum. Marc. 9. f.

IN illo témpore : Respóndens unus de turba, dixit ad Jesum : Magíster, áttuli fílium meum ad te habéntem spíritum mutum : qui ubicúmque eum apprehénderit, allídit illum, et spumat, et stridet déntibus, et arescit : et dixi discípulis tuis ut

ejícerent illum, et non potuérunt. Qui respóndens eis, dixit : O generátio incrédula, quámdiu apud vos ero? quámdiu vos pátiar? afférte illum ad me. Et attulérunt eum. Et cum vidísset eum, statim spíritus conturbávit illum : et elísus in terram, volutabátur spumans. Et interrogávit patrem ejus : Quantum témporis est ex quo ei hoc áccidit? At ille ait : Ab infántia : et frequénter eum in ignem, et in aquas misit ut eum pérderet. Sed si quid potes, ádjuva nos, misértus nostri. Jesus autem ait illi : Si potes crédere, ómnia possibília sunt credénti. Et contínuo exclámans pater púeri, cum lácrymis aiébat : Credo, Dómine : ádjuva incredulitátem meam. Et cum vidéret Jesus concurréntem turbam, comminátus est spirítui immúndo, dicens illi : Surde, et mute spíritus, ego praecípio tibi, exi ab eo : et ámplius ne intróeas in eum. Et exclámans, et multum discérpens eum, éxiit ab eo, et factus est sicut mórtuus, ita ut multi dícerent : Quia mórtuus est. Jesus autem tenens manum ejus, elevávit eum, et surréxit. Et cum introísset in domum, discípuli ejus secréto interrogábant eum : Quare nos non potúimus ejícere eum? Et dixit illis : Hoc genus in nullo potest exíre, nisi in oratióne, et jejúnio.

Offertorium. ℣s. 118. Meditábor in mandátis tuis, quae diléxi valde : et levábo manus meas ad mandáta tua, quae diléxi.

Secreta.

HAec hóstia, Dómine quaesumus, emúndet nostra delícta : et ad sacrifícium celebrándum, subditórum tibi córpora mentésque sanctíficet. Per Dñum.

Alia Secreta. Exáudi nos. 380. Tertia ad libitum.

Communio. 2. ℣esp. 8. Comédite pínguia, et bíbite mulsum, et míttite partes his, qui non praeparavérunt sibi : sanctus enim dies Dómini est, nolíte contristári : gáudium étenim Dómini est fortitúdo nostra.

Postcommunio.

SUméntes Dómine dona coeléstia, supplíciter deprecámur : ut, quae sédula servitúte donánte te gérimus, dignis sénsibus tuo múnere capiámus. Per Dóminum.

Alia Postcommunio. Mundet. 380. Tertia ad libitum.

Feria vj.
Quatuor Temporum Septembris.

Statio ad sanctos duodecim Apostolos.

Introitus. ℣s. 104.

LAetétur cor quaeréntium Dóminum : quaerite Dóminum, et confirmámini : quaerite fáciem ejus semper. ℣s. ibid. Confitémini Dómino, et invocáte nomen ejus : annuntiáte inter gentes ópera ejus. ℣. Glória Patri.

Oratio.

DRaesta, quaesumus omnípotens Deus : ut observatiónes sacras ánnua devotióne reco-

léntes, et córpore tibi placeámus, et mente. Per Dóminum.

Secunda Oratio. A cunctis. 378. Tertia ad libitum.

Léctio **Oseae** Prophétae. Oseae 14.

HAec dicit Dóminus Deus : Convértere Israël ad Dóminum Deum tuum : quóniam corruísti in iniquitáte tua. Tóllite vobíscum verba, et convertímini ad Dóminum : et dícite ei : Omnem aufer iniquitátem, áccipe bonum : et reddémus vítulos labiórum nostrórum. Assur non salvábit nos, super equum non ascendémus, nec dicémus ultra : Dii nostri ópera mánuum nostrárum : quia ejus, qui in te est, miseréberis pupílli. Sanábo contritiónes eórum, díligam eos spontánee : quia avérsus est furor meus ab eis. Ero quasi ros, Israël germinábit sicut lílium, et erúmpet radix ejus ut Líbani. Ibunt rami ejus, et erit quasi olíva glória ejus : et odor ejus ut Líbani. Converténtur sedéntes in umbra ejus : vivent trítico, et germinábunt quasi vínea : memoriále ejus sicut vinum Líbani. Ephraïm quid mihi ultra idóla? ego exáudiam, et dírigam eum ego ut abíetem viréntem : ex me fructus tuus invéntus est. Quis sápiens, et intélliget ista? intélligens, et sciet haec? quia rectae viae Dómini, et justi ambulábunt in eis, praevaricatóres vero córruent in eis.

Graduale. Ps. 89. Convértere Dómine aliquántulum, et deprecáre super servos tuos. ℣. Dómine refúgium factus es nobis, a generatióne et progénie.

✠ Sequéntia **sancti Evangelii** secúndum Lucam. Luc. 7. f.

IN illo témpore : Rogábat Jesum quidam de Pharisaeis ut manducáret cum illo. Et ingréssus domum Pharisaei discúbuit. Et ecce múlier, quae erat in civitáte peccátrix, ut cognóvit quod accubuísset in domo Pharisaei, áttulit alabástrum unguénti : et stans retro secus pedes ejus, lácrymis coepit rigáre pedes ejus, et capíllis cápitis sui tergébat, et osculabátur pedes ejus, et unguénto ungébat. Videns autem Pharisaeus, qui vocáverat eum ait intra se dicens : Hic si esset prophéta, sciret útique, quae, et qualis est múlier, quae tangit eum : quia peccátrix est. Et respóndens Jesus, dixit ad illum : Simon, hábeo tibi áliquid dícere. At ille ait : Magíster, dic. Duo debitóres erant cuídam foeneratóri : unus debébat denários quingéntos, et álius quinquagínta. Non habéntibus illis unde rédderent, donávit utrísque. Quis ergo eum plus díligit? Respóndens Simon dixit : Æstimo quia is, cui plus donávit. At ille dixit ei : Recte judicásti. Et convérsus ad mulíerem, dixit Simóni : Vides hanc mulíerem? Intrávi in domum tuam, aquam pédibus meis non dedísti : haec autem lácrymis rigávit pedes meos, et capíllis suis tersit. Osculum mihi non dedísti : haec autem ex quo in-

trávit, non cessávit osculári pedes meos. Oleo caput meum non unxísti : haec autem unguénto unxit pedes meos. Propter quod dico tibi : Remittúntur ei peccáta multa, quóniam diléxit multum. Cui autem minus dimíttitur, minus díligit. Dixit autem ad illam : Remittúntur tibi peccáta. Et coepérunt qui simul accumbébant, dícere intra se : Quis est hic, qui étiam peccáta dimíttit? Dixit autem ad mulíerem : Fides tua te salvam fecit : vade in pace.

Offertorium. ℣s. 102. Bénedic ánima mea Dómino : et noli oblivísci omnes retributiónes ejus : et renovábitur sicut áquilae juvéntus tua.

Secreta.

ACcépta tibi sint, Dómine quaesumus, nostri dona jejúnii : quae et expiándo nos tua grátia dignos effíciant, et ad sempitérna promíssa perdúcant. Per Dóminum.

Alia Secreta. Exáudi nos. 380. Tertia ad libitum.

Communio. ℣s. 118. Aufer a me oppróbrium et contémptum, quia mandáta tua exquisívi, Dómine : nam et testimónia tua meditátio mea est.

Postcommunio.

QUaesumus, omnípotens Deus : ut de percéptis munéribus grátias exhibéntes, benefícia potióra sumámus. Per Dóminum nostrum Jesum Christum Fílium tuum.

Alia Postcommunio. Mundet. 380. Tertia ad libitum.

Sabbato
Quatuor Temporum Septembris.

Statio ad S. Petrum.

Introitus. ℣s. 94.

VEníte, adorémus Deum, et procidámus ante Dóminum, plorémus ante eum qui fecit nos : quia ipse est Dóminus Deus noster. ℣s. ibid. Veníte, exsultémus Dómino : jubilémus Deo salutári nostro. ℣. Glória Patri.

Post Kyrie eléison dicitur : Orémus. Flectámus génua. ℟. Leváte.

Oratio.

OMnípotens sempitérne Deus, qui per continéntiam salutárem, corpóribus medéris et méntibus : majestátem tuam súpplices exorámus; ut pia jejunántium deprecatióne placátus, et praeséntia nobis subsídia tríbuas, et futúra. Per Dóminum.

Léctio libri **Levítici.** Levit. 23. d.

IN diébus illis : Locútus est Dóminus ad Móysen, dicens : Décimo die mensis hujus séptimi, dies expiatiónum erit celebérrimus, et vocábitur sanctus : affligetísque ánimas vestras in eo, et offerétis holocáustum Dómino. Omne opus servíle non faciétis in témpore diéi hujus : quia dies propitiatiónis est, ut propitiétur vobis Dóminus Deus vester. Omnis ánima, quae afflícta non fúerit die hac, períbit de pópulis suis : et quae óperis quídpiam fécerit, delébo eam de pó-

pulo suo. Nihil ergo óperis faciétis in eo : legítimum sempitérnum erit vobis in cunctis generatiónibus, et habitatiónibus vestris. Sábbatum requietiónis est, et affligétis ánimas vestras die nono mensis : a véspera usque ad vésperam celebrábitis sábbata vestra : dicit Dóminus omnípotens.

Graduale. ps. 78. Propítius esto Dómine peccátis nostris : ne quando dicant gentes : Ubi est Deus eórum? ℣. Adjuva nos Deus salutáris noster : et propter honórem nóminis tui Dómine líbera nos.

Orémus. Flectámus génua. ℟. Leváte.

Oratio.

DA nobis, quaesumus omnípotens Deus : ut jejunándo, tua grátia satiémur; et abstinéndo, cunctis efficiámur hóstibus fortióres. Per Dóminum.

Léctio libri Levítici. Luc. 25. f.

IN diébus illis : Locútus est Dóminus ad Móysen, dicens : A quintodécimo die mensis séptimi, quando congregavéritis omnes fructus terrae vestrae, celebrábitis férias Dómini septem diébus : die primo et die octávo erit sábbatum, id est réquies. Sumetísque vobis die primo fructus árboris pulchérrimae, spatulásque palmárum, et ramos ligni densárum fróndium, et sálices de torrénte, et laetabímini coram Dómino Deo vestro. Celebrabitísque solemnitátem ejus septem diébus per annum. Legítimum sempitérnum erit in generatiónibus vestris. Mense séptimo festa celebrábitis, et habitábitis in umbráculis septem diébus. Omnis qui de génere est Israël, manébit in tabernáculis : ut discant pósteri vestri quod in tabernáculis habitáre fécerim fílios Israël, cum edúcerem eos de terra Ægypti. Ego Dóminus Deus vester.

Graduale. ps. 83. Protéctor noster ádspice Deus : et réspice super servos tuos. ℣. Dómine Deus virtútum, exáudi preces servórum tuórum.

Orémus. Flectámus génua. ℟. Leváte.

Oratio.

TUére, quaesumus Dómine, famíliam tuam : ut salútis aetérnae remédia, quae te inspiránte requírimus, te largiénte consequámur. Per Dóminum.

Léctio Michaeae Prophétae. Mich. 7. c.

DOmine Deus noster, pasce pópulum tuum in virga tua, gregem hereditátis tuae, habitántes solos in saltu, juxta dies antíquos. Vidébunt gentes, et confundéntur super omni fortitúdine sua. Quis Deus símilis tui, qui aufers iniquitátem, et transis peccátum reliquiárum hereditátis tuae? Non immíttet ultra furórem suum, quóniam volens misericórdiam est. Revertétur, et miserébitur nostri : depónet iniquitátes nostras, et projíciet in profúndum maris ómnia peccáta nostra. Dabis veritátem Jacob, misericórdiam Abraham : quae jurásti pátribus nostris a diébus antíquis : Dómine Deus noster.

Graduale. Ps. 89. Convértere Dómine aliquántulum : et deprecáre super servos tuos. ℣. Dómine refúgium factus es nobis, a generatióne et progénie.

Orémus. Flectámus génua. ℟. Leváte. **Oratio.**

PRaesta, quaesumus Dómine, sic nos ab épulis abstinére carnálibus : ut a vítiis iruéntibus páriter jejunémus. Per Dóminum.

Léctio **Zacharíae** Prophétae. Zach. 8. c.

IN diébus illis : Factum est verbum Dómini ad me, dicens : Haec dicit Dóminus exercítuum : Sicut cogitávi ut afflígerem vos, cum ad iracúndiam provocássent patres vestri me, dicit Dóminus, et non sum misértus : sic convérsus cogitávi in diébus istis ut benefáciam dómui Juda, et Jerúsalem : nolíte timére. Haec sunt ergo verba, quae faciétis : Loquímini veritátem, unusquísque cum próximo suo : veritátem, et judícium pacis judicáte in portis vestris. Et unusquísque malum contra amícum suum ne cogitétis in córdibus vestris : et juraméntum mendax ne diligátis : ómnia enim haec sunt, quae odi, dicit Dóminus. Et factum est verbum Dómini exercítuum ad me, dicens : Haec dicit Dóminus exercítuum : Jejúnium quarti, et jejúnium quinti, et jejúnium séptimi, et jejúnium décimi erit dómui Juda in gáudium, et laetítiam, et in solemnitátes praecláras : veritátem tantum, et pacem dilígite : dicit Dóminus exercítuum.

Graduale. Ps. 140. Dirigátur orátio mea, sicut incénsum in conspéctu tuo, Dómine. ℣. Elevátio mánuum meárum sacrifícium vespertínum.

Orémus. Flectámus génua. ℟. Leváte. **Oratio.**

UT nobis, Dómine, tríbuis solémne tibi deférre jejúnium : sic nobis, quaesumus, indulgéntiae praesta subsídium. Per Dóminum.

Léctio **Danielis** Prophétae. Dan. 3. c.

IN diébus illis : Angelus Dómini descéndit cum Azaría, et sóciis ejus in fornácem : et excússit flammam ignis de fornáce, et fecit médium fornácis quasi ventum roris flantem. Flamma autem effundebátur super fornácem cúbitis quadragínta novem : et erúpit, et incéndit quos réperit juxta fornácem de Chaldaeis minístros regis, qui eam incendébant. Et non tétigit eos omníno ignis, neque contristávit, nec quidquam moléstiae íntulit. Tunc hi tres quasi ex uno ore laudábant, et glorificábant, et benedicébant Deum in fornáce, dicéntes :

Hic non respondetur Deo grátias.

Hymnus. Ibid.

BEnedíctus es Dómine Deus patrum nostrórum. Et laudábilis, et gloriósus in saecula.

Et benedíctum nomen glóriae tuae, quod est sanctum. Et laudábile, et gloriósum in saecula.

Benedíctus es in templo sancto glóriae tuae. Et laudábilis, et gloriósus in saecula.

Benedíctus es super thronum sanctum regni tui. Et laudábilis, et gloriósus in saecula.

Benedíctus es super sceptrum divinitátis tuae. Et laudábilis, et gloriósus in saecula.

Benedíctus es qui sedes super Chérubim, íntuens abyssos. Et laudábilis, et gloriósus in saecula.

Benedíctus es qui ámbulas super pennas ventórum, et super undas maris. Et laudábilis, et gloriósus in saecula.

Benedícant te omnes Angeli, et sancti tui. Et laudent te, et glorífícent in saecula.

Benedícant te coeli et terra, mare, et ómnia quae in eis sunt. Et laudent te, et glorífícent in saecula.

Glória Patri, et Fílio, et Spirítui sancto. Et laudábili et glorióso in saecula.

Sicut erat in princípio, et nunc, et semper, et in saecula saeculórum. Amen. Et laudábili, et glorióso in saecula.

Benedíctus es Dómine Deus patrum nostrórum. Et laudábilis, et gloriósus in saecula.

Hic dicitur ℣. Dóminus vobíscum, sine Flectámus génua.

Oratio.

DEus, qui tribus púeris mitigásti flammas ígnium : concéde propítius; ut nos fámulos tuos non exúrat flamma vitiórum. Per Dóminum.

Secunda Oratio. A cunctis. 378. Tertia ad libitum.

Léctio **Epístolae** beáti Pauli Apóstoli ad Hebraeos. Hebr. 9.

HRatres : Tabernáculum factum est primum, in quo erant candelábra, et mensa, et propósitio panum, quae dícitur Sancta. Post velaméntum autem secúndum, tabernáculum, quod dícitur Sancta sanctórum : áureum habens thuríbulum, et arcam testaménti circumtéctam ex omni parte auro, in qua urna áurea habens manna, et virga Aaron, quae frondúerat, et tábulae testaménti, supérque eam erant Chérubim glóriae obumbrántia propitiatórium : de quibus non est modo dicéndum per síngula. His vero ita compósitis : in prióri quidem tabernáculo semper introíbant sacerdótes, sacrificiórum offícia consummántes : in secúndo autem semel in anno solus póntifex, non sine sánguine, quem offert pro sua, et pópuli ignorántia : hoc significánte Spíritu sancto, nondum propalátam esse sanctórum viam, adhuc prióre tabernáculo habénte statum. Quae parábola est témporis instántis : juxta quam múnera, et hóstiae offerúntur, quae non possunt juxta consciéntiam perféctum fácere serviéntem, solúmmodo in cibis, et in pótibus, et váriis baptismátibus, et justítiis carnis usque ad tempus correctiónis impósitis. Christus autem assístens Póntifex futurórum bonórum, per ám-

plius et perféctius tabernáculum non manufáctum, id est, non hujus creatiónis : neque per sánguinem hircórum, aut vitulórum, sed per próprium sánguinem introívit semel in Sancta, aetérna redemptióne invénta.

Tractus. Ps. 116. Laudáte Dóminum omnes gentes : et collaudáte eum omnes pópuli. ℣. Quóniam confirmáta est super nos misericórdia ejus : et véritas Dómini manet in aetérnum.

✠ Sequéntia **sancti Evangelii** secúndum Lucam. Luc. 13.

IN illo témpore : Dicébat Jesus turbis hanc similitúdinem : Arborem fici habébat quidam plantátam in vínea sua, et venit quaerens fructum in illa, et non invénit. Dixit autem ad cultórem víneae : Ecce anni tres sunt ex quo vénio quaerens fructum in ficúlnea hac, et non invénio : succíde ergo illam : ut quid étiam terram óccupat? At ille respóndens, dicit illi : Dómine dimítte illam et hoc anno, usque dum fódiam circa illam, et mittam stércora : et si quidem fécerit fructum : sin autem, in futúrum succídes eam. Erat autem docens in synagóga eórum sábbatis. Et ecce múlier, quae habébat spíritum infirmitátis annis decem et octo : et erat inclináta, nec omníno póterat sursum respícere. Quam cum vidéret Jesus, vocávit eam ad se, et ait illi : Múlier, dimíssa es ab infirmitáte tua. Et impósuit illi manus, et confestim erécta est, et glorificábat Deum. Respóndens autem archisynagógus, indígnans quia sábbato curásset Jesus, dicébat turbae : Sex dies sunt, in quibus opórtet operári : in his ergo veníte, et curámini, et non in die sábbati. Respóndens autem ad illum Dóminus, dixit : Hypócritae, unusquísque vestrum sábbato non solvit bovem suum, aut ásinum a praesépio, et ducit adaquáre? Hanc autem fíliam Abrahae, quam alligávit sátanas, ecce decem et octo annis, non opórtuit solvi a vínculo isto die sábbati? Et cum haec díceret, erubescébant omnes adversárii ejus : et omnis pópulus gaudébat in univérsis, quae glorióse fiébant ab eo.

Offertorium. Ps. 87. Dómine Deus salútis meae, in die clamávi, et nocte coram te : intret orátio mea in conspéctu tuo Dómine.

Secreta.

CONcéde, quaesumus omnípotens Deus : ut óculis tuae majestátis munus oblátum, et grátiam nobis devotiónis obtíneat, et efféctum beátae perennitátis acquírat. Per Dóminum nostrum Jesum Christum Fílium tuum : Qui tecum vivit et regnat.

Alia Secreta. Exáudi nos. 380. Tertia ad libitum.

Communio. Levit. 23. Mense séptimo festa celebrábitis, cum in tabernáculis habitáre fécerim fílios Israël, cum edúcerem eos de terra Ægypti, ego Dóminus Deus vester.

Postcommunio.

PErfíciant in nobis, Dómine quaesumus, tua sacraménta quod cóntinent : ut quae nunc spécie gérimus, rerum veritáte capiámus. Per Dóminum.

Alia Postcommunio. Mundet. 380. Tertia ad libitum.

Dominica xviij. post Pentecosten.

Introitus. Eccli. 36. 1.

DA pacem, Dómine, sustinéntibus te, ut prophétae tui fidéles inveniántur : exáudi preces servi tui, et plebis tuae Israël. Ps. 121. Laetátus sum in his quae dicta sunt mihi : in domum Dómini íbimus. ℣. Glória Patri.

Oratio.

DIrigat corda nostra, quaesumus Dómine, tuae miseratiónis operátio : quia tibi sine te placére non póssumus. Per Dóminum nostrum Jesum Christum Fílium tuum.

Secunda Oratio. A cunctis. 378. Tertia ad libitum.

Léctio Epístolae beáti Pauli Apóstoli ad Corínthios. 1. Cor. 1.

FRatres : Grátias ago Deo meo semper pro vobis in grátia Dei, quae data est vobis in Christo Jesu : quod in ómnibus dívites facti estis in illo, in omni verbo, et in omni sciéntia : sicut testimónium Christi confirmátum est in vobis : ita ut nihil vobis desit in ulla grátia, exspectántibus revelatiónem Dómini nostri Jesu Christi, qui et confirmábit vos usque in finem sine crímine, in die advéntus Dómini nostri Jesu Christi.

Graduale. Ps. 121. Laetátus sum in his quae dicta sunt mihi : in domum Dómini íbimus. ℣. Fiat pax in virtúte tua, et abundántia in túrribus tuis.

Allelúia, allelúia. ℣. Ps. 101. Timébunt gentes nomen tuum Dómine : et omnes reges terrae glóriam tuam. Allelúia.

✠ Sequéntia sancti Evangelii secúndum Matthaeum. Matth. 9.

IN illo témpore : Ascéndens Jesus in navículam, transfretávit, et venit in civitátem suam. Et ecce offerébant ei paralyticum jacéntem in lecto. Et videns Jesus fidem illórum, dixit paralytico : Confíde fili, remittúntur tibi peccáta tua. Et ecce quidam de Scribis dixérunt intra se : Hic blasphémat. Et cum vidísset Jesus cogitatiónes eórum, dixit : Ut quid cogitátis mala in córdibus vestris? Quid est facílius dícere : Dimittúntur tibi peccáta tua : an dícere : Surge, et ámbula? Ut autem sciátis, quia Fílius hóminis habet potestátem in terra dimitténdi peccáta, tunc ait paralytico : Surge, tolle lectum tuum, et vade in domum tuam. Et surréxit, et ábiit in domum suam. Vidéntes autem turbae timuérunt, et glorificavérunt Deum, qui dedit potestátem talem homínibus. Credo.

Offertorium. Exodi 24. Sanctificávit Móyses altáre Dómino, ófferens super illud holocáusta, et ímmolans víctimas : fecit sacrifícium vespertínum in odórem suavitátis Dómino Deo, in conspéctu filiórum Israël.

Secreta.

DEus, qui nos per hujus sacrifícii veneránda commércia, uníus summae divinitátis partícipes éfficis : praesta quaesumus; ut sicut tuam cognóscimus veritátem, sic eam dignis móribus assequámur. Per Dóminum.

Alia Secreta. Exáudi nos. 380. Tertia ad libitum.

Communio. Ps. 95. Tóllite hóstias, et introíte in átria ejus : adoráte Dóminum in aula sancta ejus.

Postcommunio.

GRátias tibi referímus, Dómine, sacro múnere vegetáti : tuam misericórdiam deprecántes; ut dignos nos ejus participatióne perfícias. Per Dóminum nostrum Jesum Christum Fílium tuum.

Alia Postcommunio. Mundet. 380. Tertia ad libitum.

Dominica xix. post Pentecosten.

Introitus.

SAlus pópuli ego sum, dicit Dóminus : de quacúmque tribulatióne clamáverint ad me, exáudiam eos : et ero illórum Dóminus in perpétuum. Ps. 77. Atténdite pópule meus legem meam : inclináte aurem vestram in verba oris mei. ℣. Glória Patri.

Oratio.

OMnípotens et miséricors Deus, univérsa nobis adversántia propitiátus exclúde : ut mente et córpore páriter expedíti, quae tua sunt, líberis méntibus exsequámur. Per Dóminum.

Secunda Oratio. A cunctis. 378. Tertia ad libitum.

Léctio **Epistolae** beáti Pauli Apóstoli ad Ephésios. Ephes. 4. c.

FRatres : Renovámini spíritu mentis vestrae, et indúite novum hóminem, qui secúndum Deum creátus est in justítia, et sanctitáte veritátis. Propter quod deponéntes mendácium, loquímini veritátem unusquísque cum próximo suo : quóniam sumus ínvicem membra. Irascímini, et nolíte peccáre : sol non óccidat super iracúndiam vestram. Nolíte locum dare diábolo : qui furabátur, jam non furétur : magis autem labóret, operándo mánibus suis, quod bonum est, ut hábeat unde tríbuat necessitátem patiénti.

Graduale. Ps. 140. Dirigátur orátio mea, sicut incénsum in conspéctu tuo, Dómine. ℣. Elevátio mánuum meárum sacrifícium vespertínum.

Allelúia, allelúia. ℣. Ps. 104. Confitémini Dómino, et invocáte nomen ejus : annuntiáte inter gentes ópera ejus. Allelúia.

✠ Sequéntia sancti Evangelii secúndum Matthaeum. Matth. 22.

IN illo témpore : Loquebátur Jesus princípibus sacerdótum et Pharisaeis in parábolis, dicens : Símile factum est regnum coelórum hómini regi, qui fecit núptias fílio suo. Et misit servos suos vocáre invitátos ad núptias, et nolébant veníre. Iterum misit álios servos, dicens : Dícite invitátis : Ecce prándium meum parávi, tauri mei et altília occísa sunt, et ómnia paráta : veníte ad núptias. Illi autem neglexérunt : et abiérunt, álius in villam suam, álius vero ad negotiatiónem suam : réliqui vero tenuérunt servos ejus, et contuméliis affécTos occidérunt. Rex autem cum audísset, irátus est : et missis exercítibus suis, pérdidit homicídas illos, et civitátem illórum succéndit. Tunc ait servis suis : Núptiae quidem parátae sunt, sed qui invitáti erant, non fuérunt digni. Ite ergo ad éxitus viárum, et quoscúmque invenéritis, vocáte ad núptias. Et egréssi servi ejus in vias, congregavérunt omnes, quos invenérunt, malos et bonos : et implétae sunt núptiae discumbéntium. Intrávit autem rex ut vidéret discumbéntes, et vidit ibi hóminem non vestítum veste nuptiáli. Et ait illi : Amíce, quómodo huc intrásti non habens vestem nuptiálem? At ille obmútuit. Tunc dixit rex minístris : Ligátis mánibus et pédibus ejus, míttite eum in ténebras exterióres : ibi erit fletus, et stridor déntium. Multi enim sunt vocáti, pauci vero eléCti. Credo.

Offertorium. Ps. 137. Si ambulávero in médio tribulatiónis, vivificábis me Dómine : et super iram inimicórum meórum exténdes manum tuam, et salvum me fáciet déxtera tua.

Secreta.

HAec múnera, quaesumus Dómine, quae óculis tuae majestátis offérimus, salutária nobis esse concéde. Per Dóminum.

Alia Secreta. Exáudi nos. 380. Tertia ad libitum.

Communio. Ps. 118. Tu mandásti mandáta tua custodíri nimis : útinam dirigántur viae meae, ad custodiéndas justificatiónes tuas.

Postcommunio.

QUa nos Dómine medicinális operátio, et a nostris perversitátibus cleménter expédiat, et tuis semper fáciat inhaerére mandátis. Per Dóminum.

Alia Postcommunio. Mundet. 380. Tertia ad libitum.

Dominica xx. post Pentecosten.

Introitus. Dan. 3.

OMnia, quae fecísti nobis Dómine, in vero judício fecísti, quia peccávimus tibi, et mandátis tuis non obedívimus : sed da glóriam nómini tuo, et fac nobíscum secúndum multitúdinem misericórdiae tuae. Ps. 118. Beáti immaculáti in via : qui ámbulant in lege Dómini. ℣. Glória Patri.

Oratio.

EArgíre, quaesumus Dómine, fidélibus tuis indulgéntiam placátus et pacem : ut páriter ab ómnibus mundéntur offénsis, et secúra tibi mente desérviant. Per Dóminum nostrum Jesum Christum Fílium tuum : Qui tecum vivit et regnat.

Secunda Oratio. A cunctis. 378. Tertia ad libitum.

Léctio **Epístolae** beáti Pauli Apóstoli ad Ephésios. Ephes. 5. d.

FRatres : Vidéte quómodo caute ambulétis : non quasi insipiéntes, sed ut sapiéntes : rediméntes tempus, quóniam dies mali sunt. Proptérea nolíte fíeri imprudéntes : sed intelligéntes quae sit volúntas Dei. Et nolíte inebriári vino, in quo est luxúria : sed implémini Spíritu sancto, loquéntes vobismetípsis in psalmis, et hymnis, et cánticis spirituálibus, cantántes, et psalléntes in córdibus vestris Dómino, grátias agéntes semper pro ómnibus, in nómine Dómini nostri Jesu Christi Deo et Patri. Subjécti ínvicem in timóre Christi.

Graduale. Ps. 144. Oculi ómnium in te sperant Dómine : et tu das illis escam in témpore opportúno. ℣. Aperis tu manum tuam, et imples omne ánimal benedictióne.

Allelúia, allelúia. ℣. Ps. 107. Parátum cor meum Deus, parátum cor meum : cantábo, et psallam tibi, glória mea. Allelúia.

✠ Sequéntia **sancti Evangelii** secúndum Joánnem. Joann. 4. f.

IN illo témpore : Erat quidam régulus, cujus fílius infirmabátur Caphárnaum. Hic cum audísset quia Jesus adveníret a Judaea in Galilaeam, ábiit ad eum, et rogábat eum ut descénderet, et sanáret fílium ejus : incipiébat enim mori. Dixit ergo Jesus ad eum : Nisi signa, et prodígia vidéritis, non créditis. Dicit ad eum régulus : Dómine, descénde priúsquam moriátur fílius meus. Dicit ei Jesus : Vade, fílius tuus vivit. Crédidit homo sermóni, quem dixit ei Jesus, et ibat. Jam autem eo descendénte, servi occurrérunt ei, et nuntiavérunt dicéntes, quia fílius ejus víveret. Interrogábat ergo horam ab eis, in qua mélius habúerit. Et dixérunt ei : Quia heri hora séptima relíquit eum febris. Cognóvit ergo pater, quia illa hora erat, in qua dixit ei Jesus : Fílius tuus vivit : et crédidit ipse, et domus ejus tota.

Credo.

Offertorium. Ps. 136. Super flúmina Babylónis illic sédimus et flévimus, dum recordarémur tui, Sion.

Secreta

QOeléstem nobis praebeant haec mystéria, quaesumus Dómine, medicínam : et vítia nostri cordis expúrgent. Per Dóminum.

Alia Secreta. Exáudi nos. 380. Tertia ad libitum.

Communio. Ps. 118. Meménto verbi tui servo tuo Dómine, in quo

mihi spem dedísti : haec me consoláta est in humilitáte mea.

Postcommunio.

UT sacris, Dómine, reddámur digni munéribus : fac nos, quaesumus, tuis semper obedíre mandátis. Per Dóminum.

Alia Postcommunio. Mundet. 380. Tertia ad libitum.

Dominica xxj. post Pentecosten.

Introitus. Esth. 13.

IN voluntáte tua, Dómine, univérsa sunt pósita, et non est qui possit resístere voluntáti tuae : tu enim fecísti ómnia, coelum et terram, et univérsa quae coeli ámbitu continéntur : Dóminus universórum tu es. Ps. 118. Beáti immaculáti in via : qui ámbulant in lege Dómini. ℣. Glória Patri.

Oratio.

FAmíliam tuam, quaesumus Dómine, contínua pietáte custódi : ut a cunctis adversitátibus, te protegénte, sit líbera; et in bonis áctibus tuo nómini sit devóta. Per Dóminum.

Secunda Oratio. A cunctis. 378. Tertia ad libitum.

Léctio **Epístolae** beáti Pauli Apóstoli ad Ephésios. Ephes. 6. b.

FRatres : Confortámini in Dómino, et in poténtia virtútis ejus. Indúite vos armatúram Dei, ut possítis stare advérsus insídias diáboli. Quóniam non est nobis colluctátio advérsus carnem et sánguinem : sed advérsus príncipes, et potestátes, advérsus mundi rectóres tenebrárum harum, contra spirituália nequítiae, in coeléstibus. Proptérea accípite armatúram Dei, ut possítis resístere in die malo, et in ómnibus perfécti stare. State ergo succíncti lumbos vestros in veritáte, et indúti lorícam justítiae, et calceáti pedes in praeparatióne Evangélii pacis : in ómnibus suméntes scutum fídei, in quo possítis ómnia tela nequíssimi ígnea exstínguere : et gáleam salútis assúmite : et gládium spíritus, quod est verbum Dei.

Graduale. Ps. 89. Dómine refúgium factus es nobis a generatióne et progénie. ℣. Priúsquam montes fíerent, aut formarétur terra et orbis : a saeculo et usque in saeculum tu es Deus.

Allelúia, allelúia. ℣. Ps. 113. In éxitu Israël de Ægypto, domus Jacob de pópulo bárbaro. Allelúia.

✠ Sequéntia **sancti Evangelii** secúndum Matthaeum. Matth. 18. c.

IN illo témpore : Dixit Jesus discípulis suis parábolam hanc : Assimilátum est regnum coelórum hómini regi, qui vóluit ratiónem pónere cum servis suis. Et cum coepísset ratiónem pónere, oblátus est ei unus, qui debébat ei decem míllia talénta. Cum autem non habéret unde rédderet, jussit eum dóminus ejus venúmdari, et uxórem ejus, et fílios, et ómnia, quae habébat, et reddi.

Prócidens autem servus ille, orábat eum, dicens : Patiéntiam habe in me, et ómnia reddam tibi. Misértus autem dóminus servi illíus, dimísit eum, et débitum dimísit ei. Egréssus autem servus ille invénit unum de consérvis suis, qui debébat ei centum denários : et tenens suffocábat eum, dicens : Redde quod debes. Et prócidens consérvus ejus, rogábat eum, dicens : Patiéntiam habe in me, et ómnia reddam tibi. Ille autem nóluit : sed ábiit, et misit eum in cárcerem donec rédderet débitum. Vidéntes autem consérvi ejus quae fiébant, contristáti sunt valde : et venérunt, et narravérunt dómino suo ómnia, quae facta fúerant. Tunc vocávit illum dóminus suus : et ait illi : Serve nequam, omne débitum dimísi tibi quóniam rogásti me : nonne ergo opórtuit et te miseréri consérvi tui, sicut et ego tui misértus sum? Et irátus dóminus ejus trádidit eum tortóribus, quoadúsque rédderet univérsum débitum. Sic et Pater meus coeléstis fáciet vobis, si non remiséritis unusquísque fratri suo de córdibus vestris. Credo.

Offertorium. Job. 1. Vir erat in terra Hus, nómine Job : simplex et rectus, ac timens Deum : quem satan pétiit, ut tentáret : et data est ei potéstas a Dómino in facultátes, et in carnem ejus : perdidítque omnem substántiam ipsíus, et fílios : carnem quoque ejus gravi úlcere vulnerávit.

Secreta.

SUscipe, Dómine, propítius hóstias : quibus et te placári voluísti, et nobis salútem poténti pietáte restítui. Per Dóminum.

Alia Secreta. Exáudi nos. 380. Tertia ad libitum.

Communio. Ps. 118. In salutári tuo ánima mea, et in verbum tuum sperávi : quando fácies de persequéntibus me judícium? iníqui persecúti sunt me, ádjuva me Dómine Deus meus.

Postcommunio.

IMmortalitátis alimóniam consecúti, quaesumus Dómine : ut quod ore percépimus, pura mente sectémur. Per Dóminum.

Alia Postcommunio. Mundet. 380. Tertia ad libitum.

Dominica xxij. post Pentecosten.

Introitus. Ps. 129.

SI iniquitátes observáveris Dómine, Dómine quis sustinébit? quia apud te propitiátio est, Deus Israël. Ps. ibid. De profúndis clamávi ad te Dómine : Dómine exáudi vocem meam. ℣. Glória Patri.

Oratio.

DEus, refúgium nostrum et virtus : adésto piis Ecclésiae tuae précibus, auctor ipse pietátis, et praesta; ut quod fidéliter pétimus, efficáciter consequámur. Per Dóminum.

Secunda Oratio. A cunctis. 378. Tertia ad libitum.

Léctio Epístolae beáti Pauli Apóstoli ad Philippénses. Philipp. 1.

FRatres : Confídimus in Dómino Jesu, quia qui coepit in vobis opus bonum, perfíciet usque in diem Christi Jesu. Sicut est mihi justum hoc sentíre pro ómnibus vobis : eo quod hábeam vos in corde, et in vínculis meis, et in defensióne, et confirmatióne Evangélii, sócios gáudii mei omnes vos esse. Testis enim mihi est Deus, quómodo cúpiam omnes vos in viscéribus Jesu Christi. Et hoc oro ut cáritas vestra magis ac magis abúndet in sciéntia, et in omni sensu : ut probétis potióra, ut sitis sincéri, et sine offénsa in diem Christi, repléti fructu justítiae per Jesum Christum, in glóriam et laudem Dei.

Graduale. Ps. 132. Ecce quam bonum et quam jucúndum, habitáre fratres in unum! ℣. Sicut unguéntum in cápite, quod descéndit in barbam, barbam Aaron.

Allelúia, allelúia. ℣. Ps. 113. Qui timent Dóminum, sperent in eo : adjútor et protéctor eórum est. Allelúia.

✠ Sequéntia sancti Evangelii secúndum Matthaeum. Matth. 22. b.

IN illo témpore : Abeúntes Pharisaei, consílium iniérunt ut cáperent Jesum in sermóne. Et mittunt ei discípulos suos cum Herodiánis dicéntes : Magíster, scimus quia verax es, et viam Dei in veritáte doces, et non est tibi cura de áliquo : non enim réspicis persónam hóminum : dic ergo nobis quid tibi vidétur, licet censum dare Caesari, an non? Cógnita autem Jesus nequítia eórum, ait : Quid me tentátis hypócritae? osténdite mihi numísma census. At illi obtulérunt ei denárium. Et ait illis Jesus : Cujus est imágo haec, et superscríptio? Dicunt ei : Caesaris. Tunc ait illis : Réddite ergo quae sunt Caesaris, Caesari : et quae sunt Dei, Deo. Credo.

Offertorium. Esth. 14. Recordáre mei Dómine, omni potentátui dóminans : et da sermónem rectum in os meum, ut pláceant verba mea in conspéctu príncipis.

Secreta.

DA miséricors Deus : ut haec salutáris oblátio et a própriis nos reátibus indesinénter expédiat, et ab ómnibus tueátur advérsis. Per Dóminum nostrum Jesum Christum.

Alia Secreta. Exáudi nos. 380. Tertia ad libitum.

Communio. Ps. 16. Ego clamávi, quóniam exaudísti me Deus : inclína aurem tuam, et exáudi verba mea.

Postcommunio.

SUmpsimus Dómine sacri dona mystérii, humíliter deprecántes : ut quae in tui commemoratiónem nos fácere praecepísti, in nostrae proficiant infirmitátis auxílium. Qui vivis et regnas.

Alia Postcommunio. Mundet. 380. Tertia ad libitum.

Dominica xxiij.
post Pentecosten,

quando non fuerit ultima post Pentecosten; quia si erit ultima, tunc loco vigesimae tertiae ponetur quae inferius est vigesima quarta, et Missa vigesimae tertiae dicetur in Sabbato praecedenti non impedito Festo duplici vel semiduplici, ut dictum est in Octava Epiphaniae, 52. alioquin in alia praecedenti Feria similiter non impedita.

Introitus. Jeremiae 29.

DIcit Dóminus : Ego cógito cogitatiónes pacis, et non afflictiónis : invocábitis me, et ego exáudiam vos : et redúcam captivitátem vestram de cunctis locis. Ps. 84. Benedixísti Dómine terram tuam : avertísti captivitátem Jacob. ℣. Glória Patri.

Oratio.

ABsólve, quaesumus Dómine, tuórum delícta populórum : ut a peccatórum nostrórum néxibus, quae pro nostra fragilitáte contráximus, tua benignitáte liberémur. Per Dñum.

Secunda Oratio. A cunctis. 378. Tertia ad libitum.

Léctio **Epístolae** beáti Pauli Apóstoli ad Philippénses. Philipp. 3. d. 17 4.

FRatres : Imitatóres mei estóte, et observáte eos qui ita ámbulant, sicut habétis formam nostram. Multi enim ámbulant, quos saepe dicébam vobis (nunc autem et flens dico) inimícos crucis Christi. Quorum finis intéritus : quorum Deus venter est : et glória in confusióne ipsórum, qui terréna sápiunt. Nostra autem conversátio in coelis est : unde étiam Salvatórem exspectámus Dóminum nostrum Jesum Christum, qui reformábit corpus humilitátis nostrae, configurátum córpori claritátis suae, secúndum operatiónem, qua étiam possit subjícere sibi ómnia. Itaque fratres mei caríssimi, et desideratíssimi, gáudium meum, et coróna mea : sic state in Dómino, caríssimi : Evódiam rogo, et Syntychen déprecor idípsum sápere in Dómino. Etiam rogo et te germáne compar, ádjuva illas, quae mecum laboravérunt in Evangélio cum Cleménte, et céteris adjutóribus meis, quorum nómina sunt in libro vitae.

Graduale. Ps. 43. Liberásti nos Dómine ex affligéntibus nos : et eos, qui nos odérunt, confudísti. ℣. In Deo laudábimur tota die, et in nómine tuo confitébimur in saecula.

Allelúia, allelúia. ℣. Ps. 129. De profúndis clamávi ad te, Dómine : Dómine exáudi oratiónem meam. Allelúia.

✠ Sequéntia **sancti Evangelii** secúndum Matthaeum. Matth. 9. f.

IN illo témpore : Loquénte Jesu ad turbas, ecce princeps unus accéssit, et adorábat eum, dicens : Dómine, fília mea modo defúncta est : sed veni, impóne manum tuam super eam, et vivet. Et surgens Jesus, sequebátur eum, et discípuli ejus. Et ecce múlier, quae sánguinis fluxum

patiebátur duódecim annis, accéssit retro, et tétigit fímbriam vestiménti ejus. Dicébat enim intra se: Si tetígero tantum vestiméntum ejus, salva ero. At Jesus convérsus, et videns eam, dixit: Confíde fília, fides tua te salvam fecit. Et salva facta est múlier ex illa hora. Et cum venísset Jesus in domum príncipis, et vidísset tibícines et turbam tumultuántem, dicébat: Recédite: non est enim mórtua puélla, sed dormit. Et deridébant eum. Et cum ejécta esset turba, intrávit: et ténuit manum ejus. Et surréxit puélla. Et éxiit fama haec in univérsam terram illam.

Credo.

Offertorium. ℣s. 129. De profúndis clamávi ad te, Dómine: Dómine exáudi oratiónem meam: de profúndis clamávi ad te, Dómine.

Secreta.

PRo nostrae servitútis augménto sacrifícium tibi Dómine laudis offérimus: ut quod imméritis contulísti, propítius exsequáris. Per Dóminum.

Alia Secreta. Exáudi nos. 380. Tertia ad libitum.

Communio. ℣arc. 11. Amen dico vobis, quidquid orántes pétitis, crédite quia accipiétis, et fiet vobis.

Postcommunio.

QUaesumus, omnípotens Deus: ut quos divína tríbuis participatióne gaudére, humánis non sinas subjacére perículis. Per Dóminum.

Alia Postcommunio. Mundet. 380. Tertia ad libitum.

℣ Si Dominicae post Pentecosten fuerint plures viginti quatuor, tunc post XXIII. resumantur (quoad Orationes, Epistolas, et Evangelia) Missae Dominicarum, quae superfuerunt post Epiphaniam (ut infra post Dominicam XXIV.), hoc ordine.

Si Dominicae fuerint viginti quinque, in Dominica XXIV. dicitur Missa Dominicae sextae post Epiphaniam.

Si fuerint viginti sex, in Dominica XXIV. dicitur Missa Dominicae quintae post Epiphaniam: et in XXV., Missa Dominicae sextae.

Si fuerint vinginti septem, in Dominica XXIV. dicitur Missa Dominicae quartae post Epiphaniam: in XXV., Dominicae quintae: et in XXVI., Dominicae sextae.

Si fuerint viginti octo, in Dominica XXIV. dicitur Missa Dominicae tertiae post Epiphaniam: in XXV., Dominicae quartae: in XXVI., Dominicae quintae: in XXVII., Dominicae sextae.

Et ultimo loco semper ponitur Missa Dominicae XXIV. post Pentecosten.

℣ Introitus autem, Graduale, Offertorium, et Communio in praedictis Dominicis semper dicuntur ut in Dominica XXIII.

Dominica xxiv.
et ultima post Pentecosten.

Introitus. ℣eremiae 29.

DIcit Dóminus: Ego cógito cogitatiónes pacis, et non afflictiónis: invocábitis me, et ego exáudiam vos: et redúcam captivitátem vestram de cunctis locis. ℣s. 84. Benedixísti Dómine terram tuam: avertísti captivitátem Jacob. ℣. Glória Patri.

Oratio.

EXcita, quaesumus Dómine, tuórum fidéliumvoluntátes: ut divíni óperis fructum propénsius exsequéntes, pietátis tuae remédia majóra percípiant. Per Dóminum nostrum Jesum Christum Fílium tuum.

Secunda Oratio. A cunctis. 378. Tertia ad libitum.

Léctio Epistolae beáti Pauli Apóstoli ad Colossénses. Col. 1. b.

FRatres : Non cessámus pro vobis orántes, et postulántes ut impleámini agnitióne voluntátis Dei, in omni sapiéntia et intelléctu spirituáli : ut ambulétis digne Deo per ómnia placéntes : in omni ópere bono fructificántes, et crescéntes in sciéntia Dei : in omni virtúte confortáti secúndum poténtiam claritátis ejus, in omni patiéntia, et longanimitáte cum gáudio, grátias agéntes Deo Patri, qui dignos nos fecit in partem sortis sanctórum in lúmine : qui erípuit nos de potestáte tenebrárum, et tránstulit in regnum Fílii dilectiónis suae, in quo habémus redemptiónem per sánguinem ejus, remissiónem peccatórum.

Graduale. Ps. 43. Liberásti nos Dómine ex affligéntibus nos : et eos, qui nos odérunt, confudísti. ℣. In Deo laudábimur tota die, et in nómine tuo confitébimur in saecula.

Allelúia, allelúia. ℣. Ps. 219. De profúndis clamávi ad te, Dómine : Dómine exáudi oratiónem meam. Allelúia.

✠ Sequéntia sancti Evangelii secúndum Matthaeum. Matth. 24. d.

IN illo témpore : Dixit Jesus discípulis suis : Cum vidéritis abominatiónem desolatiónis, quae dicta est a Daniéle prophéta, stantem in loco sancto : qui legit, intélligat : tunc qui in Judaea sunt, fúgiant ad montes : et qui in tecto, non descéndat tóllere áliquid de domo sua : et qui in agro, non revertátur tóllere túnicam suam. Vae autem praegnántibus, et nutriéntibus in illis diébus. Oráte autem ut non fiat fuga vestra in híeme, vel sábbato. Erit enim tunc tribulátio magna, qualis non fuit ab inítio mundi usque modo, neque fiet. Et nisi breviáti fuíssent dies illi, non fíeret salva omnis caro : sed propter eléctos breviabúntur dies illi. Tunc si quis vobis díxerit : Ecce hic est Christus, aut illic : nolíte crédere. Surgent enim pseudochrísti, et pseudoprophétae : et dabunt signa magna, et prodígia, ita ut in errórem inducántur (si fíeri potest) étiam elécti. Ecce praedíxi vobis. Si ergo díxerint vobis : Ecce in desérto est, nolíte exíre : ecce in penetrálibus, nolíte crédere. Sicut enim fulgur exit ab Oriénte, et paret usque in Occidéntem : ita erit et advéntus Fílii hóminis. Ubicúmque fúerit corpus, illic congregabúntur et áquilae. Statim autem post tribulatiónem diérum illórum sol obscurábitur, et luna non dabit lumen suum, et stellae cadent de coelo,

et virtútes coelórum commovebúntur : et tunc parébit signum Fílii hóminis in coelo : et tunc plangent omnes tribus terrae : et vidébunt Fílium hóminis veniéntem in núbibus coeli cum virtúte multa, et majestáte. Et mittet Angelos suos cum tuba, et voce magna : et congregábunt eléctos ejus a quátuor ventis, a summis coelórum usque ad términos eórum. Ab árbore autem fici díscite parábolam : cum jam ramus ejus tener fúerit, et fólia nata, scitis quia prope est aestas : ita et vos cum vidéritis haec ómnia, scitóte quia prope est in jánuis. Amen dico vobis, quia non praeteríbit generátio haec, donec ómnia haec fiant. Coelum, et terra transíbunt, verba autem mea non praeteríbunt. Credo.

Offertorium. ℣s. 129. De profúndis clamávi ad te, Dómine : Dómine exáudi oratiónem meam : de profúndis clamávi ad te, Dómine.

Secreta.

LRopítius esto Dómine supplicatiónibus nostris : et pópuli tui oblatiónibus, precibúsque suscéptis, ómnium nostrum ad te corda convérte; ut a terrénis cupiditátibus liberáti, ad coeléstia desidéria transeámus. Per Dóminum nostrum Jesum Christum Fílium tuum.

Alia Secreta. Exáudi nos. 380. Tertia ad libitum.

Communio. Marc. 11. Amen dico vobis, quidquid oránte pétitis, crédite quia accipiétis, et fiet vobis.

Postcommunio.

QOncéde nobis, quaesumus Dómine : ut per haec sacraménta quae súmpsimus, quidquid in nostra mente vitiósum est, ipsórum medicatiónis dono curétur. Per Dóminum.

Alia Postcommunio. Mundet. 380. Tertia ad libitum.

Dominica iij. quae superfuit post Epiph.,

ponenda secundum superiorem Rubricam.

Introitus. Jeremiae 29.

DIcit Dóminus : Ego cógito cogitatiónes pacis, et non afflictiónis : invocábitis me, et ego exáudiam vos : et redúcam captivitátem vestram de cunctis locis. ℣s. 84. Benedixísti Dómine terram tuam : avertísti captivitátem Jacob. ℣. Glória Patri.

Oratio.

OMnípotens sempitérne Deus, infirmitátem nostram propítius réspice : atque ad protegéndum nos, déxteram tuae majestátis exténde. Per Dñum.

Secunda Oratio. A cunctis. 378. Tertia ad libitum.

Léctio **Epístolae** beáti Pauli Apóstoli ad Romános. Rom. 12. d.

FRatres : Nolíte esse prudéntes apud vosmetípsos : nulli malum pro malo reddéntes : providéntes bona non tantum coram Deo, sed étiam coram ómnibus homínibus. Si fíeri potest, quod ex vobis est, cum ómnibus

homínibus pacem habéntes : Non vosmetípsos defendéntes caríssimi, sed date locum irae. Scriptum est enim : Mihi vindícta : ego retríbuam, dicit Dóminus. Sed si esuríerit inimícus tuus, ciba illum: si sitit, potum da illi : hoc enim fáciens, carbónes ignis cóngeres super caput ejus. Noli vinci a malo, sed vince in bono malum.

Graduale. ℣s. 43. Liberásti nos Dñe ex affligéntibus nos : et eos, qui nos odérunt, confudísti. ℣. In Deo laudábimur tota die, et in nómine tuo confitébimur in saecula.

Allelúia, allelúia. ℣. ℣s. 129. De profúndis clamávi ad te, Dómine : Dómine exáudi oratiónem meam. Allelúia.

℣ Sequéntia **sancti Evangelii** secúndum Matthaeum. Matth. 8.

IN illo témpore : Cum descendísset Jesus de monte, secútae sunt eum turbae multae : et ecce leprósus véniens, adorábat eum, dicens : Dómine, si vis, potes me mundáre. Et exténdens Jesus manum, tétigit eum, dicens : Volo. Mundáre. Et conféstim mundáta est lepra ejus. Et ait illi Jesus : Vide, némini díxeris : sed vade, osténde te sacerdóti, et offer munus, quod praecépit Móyses, in testimónium illis. Cum autem introísset Caphárnaum, accéssit ad eum Centúrio, rogans eum, et dicens : Dómine, puer meus jacet in domo paralyticus, et male torquétur. Et ait illi Jesus : Ego véniam, et curábo eum. Et respóndens Centúrio, ait : Dómine, non sum dignus ut intres sub tectum meum : sed tantum dic verbo, et sanábitur puer meus. Nam et ego homo sum sub potestáte constitútus, habens sub me mílites, et dico huic, Vade, et vadit : et álii, Veni, et venit : et servo meo, Fac hoc, et facit. Audiens autem Jesus mirátus est, et sequéntibus se dixit : Amen dico vobis, non invéni tantam fidem in Israël. Dico autem vobis, quod multi ab Oriénte, et Occidénte vénient, et recúmbent cum Abraham, et Isaac, et Jacob in regno coelórum : fílii autem regni ejiciéntur in ténebras exterióres : ibi erit fletus, et stridor déntium. Et dixit Jesus Centurióni : Vade, et sicut credidísti, fiat tibi. Et sanátus est puer in illa hora. Credo.

Offertorium. ℣s. 129. De profúndis clamávi ad te, Dómine : Dómine exáudi oratiónem meam : de profúndis clamávi ad te, Dómine.

Secreta.

HAec hóstia, Dómine quaesumus, emúndet nostra delícta : et ad sacrifícium celebrándum, subditórum tibi córpora mentésque sanctíficet. Per Dñum.

Alia Secreta. Exáudi nos. 380. Tertia ad libitum.

Communio. Marc. 11. Amen dico vobis, quidquid oránte pétitis, crédite quia accipiétis, et fiet vobis.

Postcommunio.

QUos tantis, Dómine, largíris uti mystériis : quaesumus; ut effectibus nos eórum ve-

ráciter aptáre dignéris. Per Dóminum.

Alia Postcommunio. Mundet. 380. Tertia ad libitum.

Dominica iv.
quae superfuit post Epiph.

Introitus. Jeremiae 29.

DIcit Dóminus : Ego cógito cogitatiónes pacis, et non afflictiónis : invocábitis me, et ego exáudiam vos : et redúcam captivitátem vestram de cunctis locis. Ps. 84. Benedixísti Dómine terram tuam : avertísti captivitátem Jacob. ℣. Glória Patri.

Oratio.

DEus, qui nos in tantis perículis constitútos, pro humána scis fragilitáte non posse subsístere : da nobis salútem mentis et córporis; ut ea, quae pro peccátis nostris pátimur, te adjuvánte vincámus. Per Dñum.

Secunda Oratio. A cunctis. 378. Tertia ad libitum.

Léctio **Epístolae** beáti Pauli Apóstoli ad Romános. Rom. 13. c.

FRatres : Némini quidquam debeátis : nisi ut ínvicem diligátis : qui enim díligit próximum, legem implévit. Nam : Non adulterábis : Non occídes : Non furáberis : Non falsum testimónium dices : Non concupísces : et si quod est áliud mandátum, in hoc verbo instaurátur : Díliges próximum tuum sicut teípsum. Diléctio próximi malum non operátur. Plenitúdo ergo legis est diléctio.

Graduale. Ps. 43. Liberásti nos Dómine ex affligéntibus nos : et eos qui nos odérunt, confudísti. ℣. In Deo laudábimur tota die : et in nómine tuo confitébimur in saecula.

Allelúia, allelúia. Ps. 129. De profúndis clamávi ad te, Dómine : Dómine exáudi oratiónem meam. Allelúia.

✠ Sequéntia **sancti Evangelii** secúndum Matthaeum. Matth. 8. c.

IN illo témpore : Ascendénte Jesu in navículam, secúti sunt eum discípuli ejus : et ecce motus magnus factus est in mari ita ut navícula operirétur flúctibus, ipse vero dormiébat. Et accessérunt ad eum Discípuli ejus, et suscitavérunt eum, dicéntes : Dómine, salva nos, perímus. Et dicit eis Jesus : Quid tímidi estis, módicae fídei? Tunc surgens imperávit ventis, et mari, et facta est tranquíllitas magna. Porro hómines miráti sunt, dicéntes : Qualis est hic, quia venti, et mare obédiunt ei? Credo.

Offertorium. Ps. 129. De profúndis clamávi ad te, Dómine : Dómine exáudi oratiónem meam : de profúndis clamávi ad te, Dómine.

Secreta.

QOncéde, quaesumus omnípotens Deus : ut hujus sacrifícii munus oblátum, fragilitátem nostram ab omni malo purget semper, et múniat. Per Dñum.

Alia Secreta. Exáudi nos. 380. Tertia ad libitum.

Communio. Matt. 11. Amen dico vobis, quidquid oránte pétitis, crédite quia accipiétis, et fiet vobis.

Postcommunio.

QUnera tua nos, Deus, a delectatiónibus terrénis expédiant : et coeléstibus semper instáurent aliméntis. Per Dñum.

Alia Postcommunio. Mundet. 380. Tertia ad libitum.

Dominica v.
quae superfuit post Epiph.

Introitus. Jeremiae 29.

DIcit Dóminus : Ego cógito cogitatiónes pacis, et non afflictiónis : invocábitis me, et ego exáudiam vos : et redúcam captivitátem vestram de cunctis locis. Ps. 84. Benedixísti Dómine terram tuam : avertísti captivitátem Jacob. ℣. Glória Patri.

Oratio.

FAmíliam tuam, quaesumus Dómine, contínua pietáte custódi : ut quae in sola spe grátiae coeléstis innítitur, tua semper protectióne muniátur. Per Dñum.

Secunda Oratio. A cunctis. 378. Tertia ad libitum.

Léctio **Epístolae** beáti Pauli Apóstoli ad Colossénses. Col. 3. b.

FRatres : Indúite vos sicut elécti Dei, sancti, et dilécti, víscera misericórdiae, benignitátem, humilitátem, modéstiam, patiéntiam : supportántes ínvicem, et donántes vobismetípsis si quis advérsus áliquem habet querélam : sicut et Dóminus donávit vobis, ita et vos. Super ómnia autem haec, caritátem habéte, quod est vínculum perfectiónis : et pax Christi exsúltet in córdibus vestris, in qua et vocáti estis in uno córpore : et grati estóte. Verbum Christi hábitet in vobis abundánter, in omni sapiéntia, docéntes, et commonéntes vosmetípsos, psalmis, hymnis, et cánticis spirituálibus, in grátia cantántes in córdibus vestris Deo. Omne, quodcúmque fácitis in verbo aut in ópere, ómnia in nómine Dómini Jesu Christi, grátias agéntes Deo et Patri per Jesum Christum Dóminum nostrum.

Graduale. Ps. 43. Liberásti nos Dómine ex affligéntibus nos : et eos qui nos odérunt, confudísti. ℣. In Deo laudábimur tota die : et in nómine tuo confitébimur in saecula.

Allelúia, allelúia. ℣. Ps. 129. De profúndis clamávi ad te, Dómine : Dómine exáudi oratiónem meam. Allelúia.

✠ Sequéntia **sancti Evangelii** secúndum Matthaeum. Matth. 13. r.

IN illo témpore : Dixit Jesus turbis parábolam hanc : Símile factum est regnum coelórum hómini, qui seminávit bonum semen in agro suo. Cum autem dormírent hómines, venit inimícus ejus, et superseminávit zizánia in médio trítici, et ábiit. Cum autem crevísset herba, et fructum fecísset, tunc apparuérunt et zizánia. Accedéntes autem servi patrisfamílias, dixérunt ei : Dómine,

nonne bonum semen seminásti in agro tuo? unde ergo habet zizánia? Et ait illis : Inimícus homo hoc fecit : Servi autem dixérunt ei, Vis, imus, et collígimus ea? Et ait : Non : ne forte colligéntes zizánia, eradicétis simul cum eis et tríticum. Sínite útraque créscere usque ad messem, et in témpore messis dicam messóribus : Collígite primum zizánia, et alligáte ea in fascículos ad comburéndum, tríticum autem congregáte in hórreum meum. Credo.

Offertorium. ℣s. 129. De profúndis clamávi ad te, Dómine : Dómine exáudi oratiónem meam : de profúndis clamávi ad te, Dómine.

Secreta.

HOstias tibi, Dómine, placatiónis offérimus : ut et delícta nostra miserátus absólvas, et nutántia corda tu dírigas. Per Dóminum nostrum Jesum Christum Fílium tuum : Qui tecum vivit et regnat.

Alia Secreta. Exáudi nos. 380. Tertia ad libitum.

Communio. ℣arc. 11. Amen dico vobis, quidquid oránтes pétitis, crédite quia accipiétis, et fiet vobis.

Postcommunio.

QUaesumus omnípotens Deus : ut illíus salutáris capiámus effectum, cujus per haec mystéria pignus accépimus. Per Dóminum nostrum Jesum Christum Fílium tuum : Qui tecum vivit et regnat.

Alia Postcommunio. Mundet. 380. Tertia ad libitum.

Dominica vj.

quae superfuit post Epiph.

Introitus. Jeremiae 29.

DIcit Dóminus : Ego cógito cogitatiónes pacis, et non afflictiónis : invocábitis me, et ego exáudiam vos : et redúcam captivitátem vestram de cunctis locis. ℣s. 84. Benedixísti Dómine terram tuam : avertísti captivitátem Jacob. ℣. Glória Patri. **Oratio.**

DRaesta, quaesumus omnípotens Deus : ut semper rationabília meditántes, quae tibi sunt plácita, et dictis exsequámur, et factis. Per Dóminum.

Secunda Oratio. A cunctis. 378. Tertia ad libitum.

Léctio **Epístolae** beáti Pauli Apóstoli ad Thessalonicénses. 1. ℣hess. 1.

FRatres : Grátias ágimus Deo semper pro ómnibus vobis, memóriam vestri faciéntes in oratiónibus nostris sine intermissióne, mémores óperis fídei vestrae, et labóris, et caritátis, et sustinéntiae spei Dómini nostri Jesu Christi, ante Deum et Patrem nostrum : sciéntes fratres, dilécti a Deo, electiónem vestram : quia Evangélium nostrum non fuit ad vos in sermóne tantum, sed et in virtúte, et in Spíritu sancto, et in plenitúdine multa, sicut scitis quales fuérimus in vobis propter vos. Et vos imitatóres nostri facti estis, et Dómini, excipiéntes verbum in tribu-

latióne multa, cum gáudio Spíritus sancti : ita ut facti sitis forma ómnibus credéntibus in Macedónia, et in Achája. A vobis enim diffamátus est sermo Dómini, non solum in Macedónia, et in Achája, sed et in omni loco fides vestra, quae est ad Deum, profécta est, ita ut non sit nobis necésse quidquam loqui. Ipsi enim de nobis annúntiant qualem intróitum habuérimus ad vos : et quómodo convérsi estis ad Deum a simulácris, servíre Deo vivo, et vero, et exspectáre Fílium ejus de coelis (quem suscitávit ex mórtuis) Jesum, qui erípuit nos ab ira ventúra.

Graduale. ℣s. 43. Liberásti nos Dómine ex affligéntibus nos : et eos qui nos odérunt, confudísti. ℣. In Deo laudábimur tota die : et in nómine tuo confitébimur in saecula.

Allelúia, allelúia. ℣. ℣s. 129. De profúndis clamávi ad te, Dómine : Dómine exáudi oratiónem meam. Allelúia.

✠ Sequéntia **sancti Evangelii** secúndum Matthaeum. Matth. 13. d.

IN illo témpore : Dixit Jesus turbis parábolam hanc : Símile est regnum coelórum grano sinápis, quod accípiens homo seminávit in agro suo : quod mínimum quidem est ómnibus semínibus : cum autem créverit, majus est ómnibus oléribus, et fit arbor, ita ut vólucres coeli véniant, et hábitent in ramis ejus. Aliam parábolam locútus est eis. Símile est regnum coelórum ferménto, quod accéptum múlier abscóndit in farínae satis tribus, donec fermentátum est totum. Haec ómnia locútus est Jesus in parábolis ad turbas : et sine parábolis non loquebátur eis : ut implerétur quod dictum erat per Prophétam dicéntem : Apériam in parábolis os meum, eructábo abscóndita a constitutióne mundi.

Credo.

Offertorium. ℣s. 129. De profúndis clamávi ad te, Dómine : Dómine exáudi oratiónem meam : de profúndis clamávi ad te, Dómine.

Secreta.

HAec nos oblátio Deus mundet, quaesumus, et rénovet : gubérnet, et prótegat. Per Dóminum.

Alia Secreta. Exáudi nos. 380. Tertia ad libitum.

Communio. Marc. 11. Amen dico vobis, quidquid oránte pétitis, crédite quia accipiétis, et fiet vobis.

Postcommunio.

COeléstibus Dómine pasti delíciis : quaesumus, ut semper éadem, per quae veráciter vívimus, appetámus. Per Dñum.

Alia Postcommunio. Mundet. 380. Tertia ad libitum.

✤ Dominica vigesima octava et ultima post Pentecosten, quae superius posita est in ordine xxiv.

Orationes pro Commemorat. Feriae in Adventu.

Hebdomada I. Adventus.

Oratio.

EXcita, quaesumus Dómine, poténtiam tuam, et veni : ut ab imminéntibus peccatórum nostrórum perículis, te mereámur protegénte éripi, te liberánte salvári. Qui vivis et regnas.

De S. Maria tertia Oratio.

DEus, qui de beátae Maríae Vírginis útero, Verbum tuum, Angelo nuntiánte, carnem suscípere voluísti : praesta supplícibus tuis; ut, qui vere eam Genitrícem Dei crédimus, ejus apud te intercessiónibus adjuvémur. (Per eúmdem Dñum.)

Secreta.

HAec sacra nos, Dómine, poténti virtúte mundátos, ad suum fáciant purióres veníre princípium. Per Dóminum.

De S. Maria tertia Secreta.

IN méntibus nostris, quaesumus Dómine, verae fídei sacraménta confírma : ut, qui concéptum de Vírgine Deum verum et hóminem confitémur; per ejus salutíferae resurrectiónis poténtiam, ad aetérnam mereámur pervenire laetítiam. (Per eúmdem Dóminum.)

Postcommunio.

SUscipiámus Dñe, misericórdiam tuam in médio templi tui : ut reparatiónis nostrae ventúra solémnia cóngruis honóribus praecedámus. Per Dóminum.

De S. Maria tertia Postcomm.

GRátiam tuam, quaesumus Dómine, méntibus nostris infúnde : ut qui, Angelo nuntiánte, Christi Fílii tui incarnatiónem cognóvimus; per passiónem ejus et crucem, ad resurrectiónis glóriam perducámur. (Per eúmdem Dóminum.)

Hebdomada II. Adventus.

Oratio.

EXcita, Dómine, corda nostra ad praeparándas Unigéniti tui vias : ut per ejus advéntum, purificátis tibi méntibus servíre mereámur : Qui tecum.

Secreta.

DLacáre, quaesumus Dómine, humilitátis nostrae précibus, et hóstiis : et ubi nulla súppetunt suffrágia meritórum, tuis nobis succúrre praesídiis. Per Dóminum.

Postcommunio.

BEpléti cibo spirituális alimóniae, súpplices te, Dómine, deprecámur : ut hujus participatióne mystérii, dóceas nos terréna despícere, et amáre coeléstia. Per Dóminum.

Hebdomada III. Adventus.

Oratio.

AUrem tuam, quaesumus Dómine, précibus nostris accómmoda : et mentis nostrae ténebras, grátia tuae visitatiónis illústra : Qui vivis.

Secreta.

DEvotiónis nostrae tibi, quaesumus Dómine, hóstia júgiter immolétur : quae et sacri péragat institúta mystérii, et salutáre tuum in nobis mirabíliter operétur. Per Dóminum.

Commemoratio Feriae in Adventu.

Postcommunio.

IMplorámus, Dómine, cleméntiam tuam : ut haec divína subsídia, a vítiis expiátos, ad festa ventúra nos praeparent. Per Dóminum.

Feria IV. Quatuor Temporum.

Oratio.

PRaesta, quaesumus omnípotens Deus : ut redemptiónis nostrae ventúra solémnitas, et praeséntis nobis vitae subsídia cónferat, et aetérnae beatitúdinis praemia largiátur. Per Dóminum. Secreta.

ACcépta tibi sint, quaesumus Dómine, nostra jejúnia : quae et expiándo nos tua grátia dignos effíciant, et ad sempitérna promíssa perdúcant. Per Dóminum. Postcommunio.

SAlutáris tui Dómine múnere satiáti, súpplices deprecámur : ut cujus laetámur gustu, renovémur efféctu. Per Dñum.

Feria VI. Quatuor Temporum.

Oratio.

EXcita, quaesumus Dómine, poténtiam tuam, et veni : ut hi, qui in tua pietáte confídunt, ab omni cítius adversitáte liberéntur : Qui vivis. Secreta.

QUunéribus nostris, quaesumus Dómine, precibúsque suscéptis : et coeléstibus nos munda mystériis, et cleménter exáudi. Per Dñum. Postcomm.

GUi nos Dómine sacraménti libátio sancta restáuret : et a vetustáte purgátos in mystérii salutáris fáciat transíre consórtium. Per Dóminum.

Sabbato Quatuor Temporum.

Oratio.

DEus, qui cónspicis, quia ex nostra pravitáte afflígimur : concéde propítius; ut ex tua visitatióne consolémur : Qui vivis.

Secreta.

SAcrifíciis praeséntibus, quaesumus Dómine, placátus inténde : ut et devotióni nostrae profíciant, et salúti. Per Dñum.

Postcommunio.

QUaesumus Dómine Deus noster : ut sacrosáncta mystéria, quae pro reparatiónis nostrae munímine contulísti; et praesens nobis remédium esse fácias et futúrum. Per Dóminum.

Hebdomada IV. Adventus.

Oratio.

EXcita, quaesumus Dómine, poténtiam tuam, et veni : et magna nobis virtúte succúrre; ut per auxílium grátiae tuae, quod nostra peccáta praepédiunt, indulgéntia tuae propitiatiónis accéleret : Qui vivis. Secreta.

SAcrifíciis praeséntibus, quaesumus Dómine, placátus inténde; ut et devotióni nostrae profíciant, et salúti. Per Dñum.

Postcommunio.

SUmptis munéribus, quaesumus Dómine : ut cum frequentatióne mystérii, crescat nostrae salútis efféctus. Per Dóminum nostrum.

IMPRIMATUR. Tornaci, die 3 Julii 1886.
G. F. J. BOUVRY Vic. Gen.

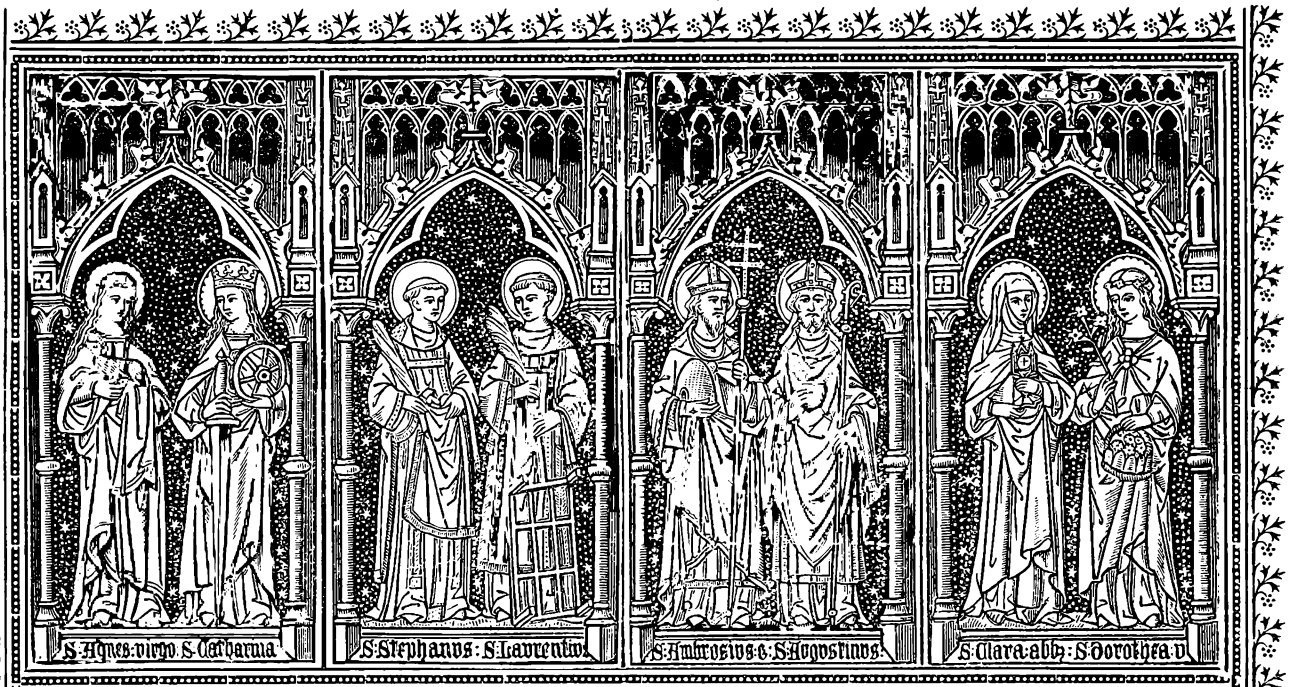

Proprium Missarum de Sanctis.

Festa Novembris.

DIE XXIX.

In Vigilia S. Andreae Apost.

Introitus. Matth. 4.

DOminus secus mare Galilaeae vidit duos fratres, Petrum et Andréam, et vocávit eos: Veníte post me: fáciam vos fíeri piscatóres hóminum. Ps. 18. Coeli enárrant glóriam Dei: et ópera mánuum ejus annúntiat firmaméntum. ℣. Glória Patri.

Oratio.

QUaesumus, omnípotens Deus: ut beátus Andréas Apóstolus, cujus praevenímus festivitátem, tuum pro nobis implóret auxílium; ut a nostris reátibus absolúti, a cunctis étiam perículis eruámur. Per Dóminum nostrum Jesum Christum Fílium tuum: Qui tecum vivit et regnat.

Pro Commem. S. Saturnini Mart.

Oratio.

DEus, qui nos beáti Saturníni Mártyris tui concédis natalítio pérfrui: ejus nos tríbue méritis adjuvári. Per Dóminum.

℣ Si Vigilia S. Andreae venerit in Adventu, Missa dicitur de Vigilia, et secunda Oratio erit de Adventu, tertia de S. Saturnino.

℣ Si Festum S. Andreae venerit Feria secunda, Missa de Vigilia dicitur in Sabbato, et secunda Oratio erit de S. Maria, Concéde nos; tertia, Ecclésiae tuae, vel pro Papa. 340. Et Commemoratio S. Saturnini fit in Dominica. Quod et in aliis Vigiliis (excepta Vigilia Nativitatis Domini) servatur.

℣ Si Festum S. Andreae venerit in Dominica, transfertur in sequéntem diem, Festo duplici vel semiduplici non impeditam: quod et in aliis Festis

duplicibus in Dominicis Adventus occurrentibus, juxta modum in Rubricis Generalibus expositum, servatur : et in illis semper fit Commemoratio de Adventu. De Simplicibus autem toto Adventu fit tantum Commemoratio.

Léctio libri **Sapientiae.** Eccli. 44. d. 11 45.

BEnedíctio Dómini super caput justi. Ideo dedit illi Dóminus hereditátem, et divísit illi partem in tríbubus duódecim : et invénit grátiam in conspéctu omnis carnis. Et magnificávit eum in timóre inimicórum, et in verbis suis monstra placávit. Glorificávit illum in conspéctu regum, et jussit illi coram pópulo suo, et osténdit illi glóriam suam. In fide et lenitáte ipsíus sanctum fecit illum, et elégit eum ex omni carne. Et dedit illi coram praecépta, et legem vitae et disciplínae, et excélsum fecit illum. Státuit ei testaméntum aetérnum, et circumcínxit eum zona justítiae, et índuit eum Dóminus corónam glóriae.

Graduale. Ps. 138. Nimis honoráti sunt amíci tui Deus : nimis confortátus est principátus eórum. ℣. Dinumerábo eos : et super arénam multiplicabúntur.

✠ Sequéntia sancti **Evangelii** secúndum Joánnem. Joann. 1. r.

IN illo témpore : Stabat Joánnes, et ex discípulis ejus duo. Et respíciens Jesum ambulántem, dixit : Ecce Agnus Dei. Et audiérunt eum duo discípuli loquéntem, et secúti sunt Jesum. Convérsus autem Jesus, et videns eos sequéntes se, dicit eis : Quid quaeritis? Qui dixérunt ei : Rabbi, (quod dícitur interpretátum Magíster) ubi hábitas? Dicit eis : Veníte, et vidéte. Venérunt, et vidérunt ubi manéret, et apud eum mansérunt die illo : hora autem erat quasi décima. Erat autem Andréas frater Simónis Petri unus ex duóbus, qui audíerant a Joánne, et secúti fúerant eum. Invénit hic primum fratrem suum Simónem, et dicit ei : Invénimus Messíam (quod est interpretátum Christus). Et addúxit eum ad Jesum. Intúitus autem eum Jesus, dixit : Tu es Simon fílius Jona tu vocáberis Cephas, quod interpretátur Petrus. In crástinum vóluit exíre in Galilaeam, et invénit Philíppum. Et dicit ei Jesus : Séquere me. Erat autem Philíppus a Bethsáida, civitáte Andréae, et Petri. Invénit Philíppus Nathánaël, et dicit ei : Quem scripsit Móyses in lege, et prophétae, invénimus Jesum fílium Joseph a Názareth. Et dixit ei Nathánaël : A Názareth potest áliquid boni esse? Dicit ei Philíppus : Veni, et vide. Vidit Jesus Nathánaël veniéntem ad se, et dicit de eo : Ecce vere Israëlíta, in quo dolus non est. Dicit ei Nathánaël : Unde me nosti? Respóndit Jesus, et dixit ei : Priúsquam te Philíppus vocáret, cum esses sub ficu, vidi te. Respóndit ei Nathánaël, et ait : Rabbi, tu es Fílius Dei, tu es Rex Israël. Respóndit Jesus, et dixit ei : Quia dixi tibi : Vidi te sub ficu, credis : majus

his vidébis. Et dicit ei : Amen, amen dico vobis, vidébitis coelum apértum, et Angelos Dei ascendéntes, et descendéntes supra Fílium hóminis.

Offertorium. Ps. 8. Glória et honóre coronásti eum, et constituísti eum super ópera mánuum tuárum Dómine.

Secreta.

SAcrándum tibi Dómine munus offérimus : quo beáti Andréae Apóstoli solémnia recoléntes, purificatiónem quoque nostris méntibus implorámus. Per Dóminum.

Pro S. Saturnino. Secreta.

QUnera Dómine tibi dicáta sanctífica : et intercedénte beáto Saturníno Mártyre tuo, per haec éadem nos placátus inténde. Per Dóminum.

Aliae Secretae. Tua Dómine, et Prótege nos, vel Oblátis. 340.

Communio. Joann. 1. Dicit Andréas Simóni fratri suo : Invénimus Messíam, qui dícitur Christus : et addúxit eum ad Jesum.

Postcommunio.

PErcéptis Dómine sacraméntis, supplíciter exorámus : ut, intercedénte beáto Andréa Apóstolo tuo, quae pro illíus veneránda gérimus passióne, nobis profíciant ad medélam. Per Dóminum.

Pro S. Saturnino. Postcomm.

SAnctíficet nos, quaesumus Dómine, tui percéptio sacraménti : et intercessióne Sanctórum tuórum tibi reddat accéptos. Per Dóminum.

Aliae Postcommuniones. Sumptis Dómine, et Quaesumus Dómine, vel Haec nos. 340.

EADEM DIE.

S. Saturnini Martyris.

Missa. Laetábitur, de Communi. 6*.

Orationes ut in Missali sub hac die. 431.

DIE XXX.

S. Andreae Apostoli.

Introitus. Ps. 138.

OMihi autem nimis honoráti sunt amíci tui Deus : nimis confortátus est principátus eórum. Ps. ibid. Dómine probásti me, et cognovísti me : tu cognovísti sessiónem meam, et resurrectiónem meam. ℣. Glória Patri.

Oratio.

QAjestátem tuam Dómine supplíciter exorámus : ut, sicut Ecclésiae tuae beátus Andréas Apóstolus éxstitit praedicátor et rector; ita apud te sit pro nobis perpétuus intercéssor. Per Dóminum.

Léctio **Epístolae** beáti Pauli Apóstoli ad Romános. Rom. 10. b.

FRatres : Corde enim créditur ad justítiam : ore autem confessio fit ad salútem. Dicit enim Scriptúra : Omnis, qui credit in illum, non confundétur. Non enim est distínctio Judaei, et Graeci : nam idem Dóminus ómnium, dives in omnes, qui ínvocant illum. Omnis enim, quicúmque invocáverit nomen Dó-

mini, salvus erit. Quómodo ergo invocábunt, in quem non credidérunt? Aut quómodo credent ei, quem non audiérunt? Quómodo autem áudient sine praedicánte? Quómodo vero praedicábunt nisi mittántur? sicut scriptum est : Quam speciósi pedes evangelizántium pacem, evangelizántium bona! Sed non omnes obédiunt Evangélio. Isaías enim dicit : Dómine quis crédidit audítui nostro? Ergo fides ex audítu, audítus autem per verbum Christi. Sed dico : Numquid non audiérunt? Et quidem in omnem terram exívit sonus eórum, et in fines orbis terrae verba eórum.

Graduale. Ps. 44. Constítues eos príncipes super omnem terram : mémores erunt nóminis tui Dómine. ℣. Pro pátribus tuis nati sunt tibi fílii : proptérea pópuli confitebúntur tibi.

Allelúia, allelúia. ℣. Diléxit Andréam Dóminus in odórem suavitátis. Allelúia.

✠ Sequéntia **sancti Evangelii** secúndum Matthaeum. Matth. 4. 1.

IN illo témpore : Ambulans Jesus juxta mare Galilaeae, vidit duos fratres, Simónem, qui vocátur Petrus, et Andréam fratrem ejus, mitténtes rete in mare, (erant enim piscatóres) et ait illis : Veníte post me, et fáciam vos fíeri piscatóres hóminum. At illi contínuo relíctis rétibus secúti sunt eum. Et procédens inde, vidit álios duos fratres, Jacóbum Zebedaei, et Joánnem fratrem ejus in navi cum Zebedaeo patre eórum, reficiéntes rétia sua : et vocávit eos. Illi autem statim relíctis rétibus et patre, secúti sunt eum.

Credo.

Offertorium. Ps. 138. Mihi autem nimis honoráti sunt amíci tui Deus : nimis confortátus est principátus eórum.

Secreta.

SAcrifícium nostrum tibi, Dómine quaesumus, beáti Andréae Apóstoli precátio sancta concíliet : ut, in cujus honóre solémniter exhibétur, ejus méritis efficiátur accéptum. Per Dñum.

Praefatio de Apostolis. 275 vel 302.

Communio. Matth. 4. Veníte post me : fáciam vos fíeri piscatóres hóminum : at illi contínuo, relíctis rétibus, secúti sunt Dóminum.

Postcommunio.

SUmpsimus Dómine divína mystéria, beáti Andréae festivitáte laetántes : quae, sicut tuis Sanctis ad glóriam, ita nobis, quaesumus, ad véniam prodésse perfícias. Per Dóminum.

Festa Decembris.

DIE II.

S. Bibianae Virginis et Martyris.

Missa. Me exspectavérunt, de Communi Virg. et Mart. 28*, excepta Oratione propria, ut infra.

Oratio.

DEus ómnium largítor bonórum, qui in fámula tua Bibiána cum virginitátis flore martyrii palmam conjunxísti : mentes nostras ejus intercessióne tibi ca-

ritáte conjúnge; ut, amótis perículis, praemia consequámur aetérna. Per Dóminum.

Si celebretur in Adventu, secunda Oratio erit de Feria, tertia de S. Maria. Deus, qui de beátae, 2. quae terminatur sic : Per eúmdem Dóminum.

Secreta.

HOstias tibi Dómine beátae N. Bibiánae Vírginis et Mártyris tuae dicátas méritis, benígnus assúme : et ad perpétuum nobis tríbue provenire subsídium. Per Dóminum. **Postcommunio.**

DIvíni múneris largitáte satiáti, quaesumus Dómine Deus noster : ut, intercedénte beáta Bibiána Vírgine et Mártyre tua, in ejus semper participatióne vivámus. Per Dóminum.

DIE III.

S. Francisci Xaverii Conf.

Introitus. Ps. 118.

LOquébar de testimóniis tuis in conspéctu regum, et non confundébar : et meditábar in mandátis tuis, quae diléxi nimis. Ps. 116. Laudáte Dóminum omnes gentes, laudáte eum omnes pópuli : quóniam confirmáta est super nos misericórdia ejus, et véritas Dómini manet in aetérnum. ℣. Glória Patri. **Oratio.**

DEus, qui Indiárum gentes beáti Francísci praedicatióne et miráculis Ecclésiae tuae aggregáre voluísti : concéde propítius; ut cujus gloriósa mérita venerámur, virtútum quoque imitémur exémpla. Per Dóminum nostrum Jesum Christum.

Et fit Commemoratio Feriae.

Léctio **Epístolae** beáti Pauli Apóstoli ad Romános. Rom. 10. b.

FRatres : Corde enim créditur ad justítiam : ore autem confessio fit ad salútem. Dicit enim Scriptúra : Omnis, qui credit in illum, non confundétur. Non enim est distínctio Judaei, et Graeci : nam idem Dóminus ómnium, dives in omnes, qui ínvocant illum. Omnis enim, quicúmque invocáverit nomen Dómini, salvus erit. Quómodo ergo invocábunt, in quem non credidérunt? Aut quómodo credent ei, quem non audiérunt? Quómodo autem áudient sine praedicánte? Quómodo vero praedicábunt nisi mittántur? sicut scriptum est : Quam speciósi pedes evangelizántium pacem, evangelizántium bona! Sed non omnes obédiunt Evangélio. Isaías enim dicit : Dómine quis crédidit audítui nostro? Ergo fides ex audítu, audítus autem per verbum Christi. Sed dico : Numquid non audiérunt? Et quidem in omnem terram exívit sonus eórum, et in fines orbis terrae verba eórum.

Graduale. Ps. 91. Justus ut palma florébit : sicut cedrus Líbani multiplicábitur in domo Dómini. ℣. Ad annuntiándum mane misericórdiam tuam, et veritátem tuam per noctem.

Allelúia, allelúia. ℣. Jac. 1. Beátus vir qui suffert tentatiónem : quóniam cum probátus fúerit, accípiet corónam vitae. Allelúia.

✠ Sequéntia sancti **Evangelii** secúndum Marcum. Marc. 16. r.

IN illo témpore : Dixit Jesus discípulis suis : Eúntes in mundum univérsum praedicáte Evangélium omni creatúrae. Qui credíderit, et baptizátus fúerit, salvus erit : qui vero non credíderit, condemnábitur. Signa autem eos, qui credíderint, haec sequéntur. In nómine meo daemónia ejícient : linguis loquéntur novis : serpéntes tollent : et si mortíferum quid bíberint, non eis nocébit : super aegros manus impónent, et bene habébunt.

Offertorium. Ps. 88. Véritas mea, et misericórdia mea cum ipso : et in nómine meo exaltábitur cornu ejus. **Secreta.**

PRaesta nobis, quaesumus omnípotens Deus : ut nostrae humilitátis oblátio et pro tuórum tibi grata sit honóre Sanctórum, et nos córpore páriter et mente purificet. Per Dóminum.

Communio. Matth. 24. Beátus servus, quem cum vénerit Dóminus, invénerit vigilántem : amen dico vobis, super ómnia bona sua constítuet eum. **Postcommunio.**

QUaesumus, omnípotens Deus : ut qui coeléstia aliménta percépimus, intercedénte beáto Francísco Confessóre tuo, per haec contra ómnia advérsa muniámur. Per Dóminum.

DIE IV.

S. Petri Chrysologi Episcopi, Confessoris et Ecclesiae Doctoris.

Introitus. Eccli. 15.

IN médio Ecclésiae apéruit os ejus : et implévit eum Dóminus spíritu sapiéntiae et intellectus : stolam glóriae índuit eum. Ps. 91. Bonum est confitéri Dómino : et psállere nómini tuo, Altíssime. ℣. Glória Patri. **Oratio.**

DEus, qui beátum Petrum Chrysólogum Doctórem egrégium divínitus praemonstrátum, ad regéndam et instruéndam Ecclésiam tuam éligi voluísti : praesta quaesumus; ut quem Doctórem vitae habúimus in terris, intercessórem habére mereámur in coelis. Per Dóminum.

Deinde fit Commemoratio Feriae Adventus.

Pro Commem. S. Barbarae Virg. et Martyris. Oratio.

DEus, qui inter cétera poténtiae tuae mirácula étiam in sexu frágili victóriam martyrii contulísti : concéde propítius; ut qui beátae Bárbarae Vírginis et Mártyris tuae natalítia cólimus, per ejus ad te exémpla gradiámur. Per Dóminum.

Léctio **Epístolae** beáti Pauli Apóstoli ad Timotheum. 2. Tim. 4.

CAríssime : Testíficor coram Deo, et Jesu Christo, qui judicatúrus est vivos, et mórtuos, per Advéntum ipsíus, et regnum

ejus : praedica verbum, insta opportúne, importúne : árgue, óbsecra, íncrepa in omni patiéntia, et doctrína. Erit enim tempus, cum sanam doctrínam non sustinébunt, sed ad sua desidéria coacervábunt sibi magístros, pruriéntes áuribus, et a veritáte quidem audítum avértent, ad fábulas autem converténtur. Tu vero vígila, in ómnibus labóra, opus fac Evangelístae, ministérium tuum imple. Sóbrius esto. Ego enim jam delíbor, et tempus resolutiónis meae instat. Bonum certámen certávi, cursum consummávi, fidem servávi. In réliquo repósita est mihi coróna justítiae, quam reddet mihi Dóminus in illa die justus judex : non solum autem mihi, sed et iis, qui díligunt advéntum ejus.

Graduale. Eccli. 44. Ecce sacérdos magnus, qui in diébus suis plácuit Deo. ℣. Non est invéntus símilis illi, qui conserváret legem Excélsi.

Allelúia, allelúia. ℣. Ps. 109. Tu es sacérdos in aetérnum, secúndum órdinem Melchísedech. Allelúia.

✠ Sequéntia **sancti Evangelii** secúndum Matthaeum. Matth. 5. b.

IN illo témpore : Dixit Jesus discípulis suis : Vos estis sal terrae. Quod si sal evanúerit, in quo saliétur? ad níhilum valet ultra, nisi ut mittátur foras, et conculcétur ab homínibus. Vos estis lux mundi. Non potest cívitas abscóndi supra montem pósita. Neque accéndunt lucérnam, et ponunt eam sub módio, sed super candelábrum ut lúceat ómnibus, qui in domo sunt. Sic lúceat lux vestra coram homínibus : ut vídeant ópera vestra bona, et gloríficent Patrem vestrum, qui in coelis est. Nolíte putáre quóniam veni sólvere legem, aut prophétas : non veni sólvere, sed adimplére. Amen quippe dico vobis, donec tránseat coelum et terra, iota unum, aut unus apex non praeteríbit a lege, donec ómnia fiant. Qui ergo sólverit unum de mandátis istis mínimis, et docúerit sic hómines, mínimus vocábitur in regno coelórum : qui autem fécerit et docúerit, hic magnus vocábitur in regno coelórum. Credo.

Offertorium. Ps. 91. Justus ut palma florébit : sicut cedrus, quae in Líbano est, multiplicábitur.

Secreta.

SAncti tui Petri Chrysólogi nobis Dómine pia non desit orátio : quae et múnera nostra concíliet, et tuam nobis indulgéntiam semper obtíneat. Per Dóminum.

Deinde fit Commem. Feriae.

Postea S. Barbarae. Secreta.

SUscipe Dómine múnera, quae in beátae Bárbarae Vírginis et Mártyris tuae solemnitáte deférimus : cujus nos confídimus patrocínio liberári. Per Dóminum.

Communio. Matth. 25. Dómine, quinque talénta tradidísti mihi : ecceália quinque superlucrátus sum. Euge serve bone et fidélis, quia in pauca fuísti fidélis, supra multa

te constítuam, intra in gáudium Dómini tui. Postcommunio.

UT nobis Dómine tua sacrifícia dent salútem : beátus Petrus Chrysólogus Póntifex tuus et Doctor egrégius, quaesumus, precátor accédat. Per Dóminum.

Deinde fit Commem. Feriae.

Postea S. Barbarae. Postcomm.

AUxiliéntur nobis Dómine sumpta mystéria : et, intercedénte beáta Bárbara Vírgine et Mártyre tua, sempitérna fáciant protectióne gaudére. Per Dóminum.

EADEM DIE.

S. Barbarae Virginis et Mart.

Missa. Loquébar, de Communi Virg. et Mart. 26*.

DIE V.

S. Sabbae Abbatis.

Missa. Os justi, de Communi Abbatum. 25*. Oratio.

INtercéssio nos, quaesumus Dómine, beáti Sabbae Abbátis comméndet : ut quod nostris méritis non valémus, ejus patrocínio assequámur. Per Dñum.

Secreta.

SAcris altáribus Dómine hóstias superpósitas sanctus Sabbas, quaesumus, in salútem nobis proveníre depóscat. Per Dóminum. Postcommunio.

PRótegat nos Dómine cum tui perceptióne sacraménti beátus Sabbas pro nobis intercedéndo : ut et conversatiónis ejus experiámur insígnia, et intercessiónis percipiámus suffrágia. Per Dóminum.

DIE VI.

S. Nicolai Episc. et Confess.

Introitus. Eccli. 45.

STátuit ei Dóminus testaméntum pacis, et príncipem fecit eum : ut sit illi sacerdótii dignitas in aetérnum. Ps. 131. Meménto Dómine David : et omnis mansuetúdinis ejus. ℣. Glória Patri.

Oratio.

DEus, qui beátum Nicoláum Pontíficem innúmeris decorásti miráculis : tríbue quaesumus; ut ejus méritis et précibus, a gehénnae incéndiis liberémur. Per Dóminum.

Et fit Commemoratio Feriae.

Léctio Epístolae beáti Pauli Apóstoli ad Hebraeos. Hebr. 13. b.

FRatres : Mementóte praepositórum vestrórum, qui vobis locúti sunt verbum Dei : quorum intuéntes éxitum conversatiónis, imitámini fidem. Jesus Christus heri, et hódie : ipse et in saecula. Doctrínis váriis, et peregrínis nolíte abdúci. Optimum est enim grátia stabilíre cor, non escis : quae non profuérunt ambulántibus in eis. Habémus altáre, de quo édere non habent potestátem, qui tabernáculo desérviunt. Quorum enim animálium infértur sanguis pro peccáto

in Sancta per pontíficem, horum córpora cremántur extra castra. Propter quod et Jesus, ut sanctificáret per suum sánguinem pópulum, extra portam passus est. Exeámus ígitur ad eum extra castra, impropérium ejus portántes. Non enim habémus hic manéntem civitátem, sed futúram inquírimus. Per ipsum ergo offerámus hóstiam laudis semper Deo, id est, fructum labiórum confiténtium nómini ejus. Beneficéntiae autem, et communiónis nolíte oblivísci : tálibus enim hóstiis promerétur Deus. Obedíte praepósitis vestris, et subjacéte eis. Ipsi enim pervígilant quasi ratiónem pro animábus vestris redditúri.

Graduale. ℣s. 88. Invéni David servum meum, óleo sancto meo unxi eum : manus enim mea auxiliábitur ei, et bráchium meum confortábit eum. ℣. Nihil profíciet inimícus in eo, et fílius iniquitátis non nocébit ei.

Allelúia, allelúia. ℣. ℣s. 91. Justus ut palma florébit : sicut cedrus Líbani multiplicábitur. Allelúia.

✠ Sequéntia **sancti Evangelii** secúndum Matthaeum. **Matth. 25.**

IN illo témpore : Dixit Jesus discípulis suis parábolam hanc : Homo péregre proficíscens, vocávit servos suos, et trádidit illis bona sua. Et uni dedit quinque talénta, álii autem duo, álii vero unum, unicuíque secúndum própriam virtútem, et profféctus est statim. Abiit autem qui quinque talénta accéperat, et operátus est in eis, et lucrátus est ália quinque. Simíliter et qui duo accéperat, lucrátus est ália duo. Qui autem unum accéperat, ábiens fodit in terram, et abscóndit pecúniam dómini sui. Post multum vero témporis venit dóminus servórum illórum, et pósuit ratiónem cum eis. Et accédens qui quinque talénta accéperat, óbtulit ália quinque talénta, dicens : Dómine, quinque talénta tradidísti mihi, ecce ália quinque superlucrátus sum. Ait illi dóminus ejus : Euge serve bone, et fidélis, quia super pauca fuísti fidélis, super multa te constítuam, intra in gáudium dómini tui. Accéssit autem et qui duo talénta accéperat, et ait : Dómine, duo talénta tradidísti mihi, ecce ália duo lucrátus sum. Ait illi dóminus ejus : Euge serve bone, et fidélis, quia super pauca fuísti fidélis, super multa te constítuam, intra in gáudium dómini tui.

Offertorium. ℣s. 88. Véritas mea, et misericórdia mea cum ipso : et in nómine meo exaltábitur cornu ejus.

Secreta.

SAnctífica, quaesumus Dómine Deus, haec múnera, quae in solemnitáte sancti Antístitis tui Nicolái offérimus : ut per ea, vita nostra inter advérsa et próspera ubíque dirigátur. Per Dóminum.

Communio. Ibid. Semel jurávi in sancto meo : semen ejus in aetérnum manébit : et sedes ejus sicut sol in conspéctu meo, et sicut luna perfécta in aetérnum, et testis in coelo fidélis. **Postcommunio.**

SAcrifícia, quae súmpsimus, Dómine, pro solemnitáte sancti Pontíficis tui Nicolái, sempitérna nos protectióne consérvent. Per Dóminum.

DIE VII.
S. Ambrosii
Episc. Conf. et Eccl. Doctoris.

Introitus. Eccli. 15.

IN médio Ecclésiae apéruit os ejus : et implévit eum Dóminus spíritu sapiéntiae et intellectus : stolam glóriae índuit eum. Ps. 91. Bonum est confitéri Dómino : et psállere nómini tuo, Altíssime. ℣. Glória Patri. **Oratio.**

DEus, qui pópulo tuo aetérnae salútis beátum Ambrósium minístrum tribuísti : praesta quaesumus; ut quem Doctórem vitae habúimus in terris, intercessórem habére mereámur in coelis. Per Dóminum.

Et fit Commem. Feriae; deinde Vigiliae Immac. Concept. B. M. V. 441.

Léctio **Epístolae** beáti Pauli Apóstoli ad Timótheum. 2. Tim. 4.

CAríssime : Testíficor coram Deo, et Jesu Christo, qui judicatúrus est vivos, et mórtuos, per advéntum ipsíus, et regnum ejus : praedica verbum, insta opportúne, importúne : árgue, óbsecra, íncrepa in omni patiéntia, et doctrína. Erit enim tempus, cum sanam doctrínam non sustinébunt, sed ad sua desidéria coacervábunt sibi magístros, pruriéntes áuribus, et a veritáte quidem audítum avértent, ad fábulas autem converténtur. Tu vero vígila, in ómnibus labóra, opus fac Evangelístae, ministérium tuum imple. Sóbrius esto. Ego enim jam delíbor, et tempus resolutiónis meae instat. Bonum certámen certávi, cursum consummávi, fidem servávi. In réliquo repósita est mihi coróna justítiae, quam reddet mihi Dóminus in illa die justus judex : non solum autem mihi, sed et iis, qui díligunt advéntum ejus.

Graduale. Eccli. 44. Ecce sacérdos magnus, qui in diébus suis plácuit Deo. ℣. Non est invéntus símilis illi, qui conserváret legem Excélsi.

Allelúia, allelúia. ℣. Ps. 109. Jurávit Dóminus, et non poenitébit eum : Tu es sacérdos in aetérnum secúndum órdinem Melchísedech. Allelúia.

✠ Sequéntia **sancti Evangelii** secúndum Matthaeum. Matth. 5. b.

IN illo témpore : Dixit Jesus discípulis suis : Vos estis sal terrae. Quod si sal evanúerit, in quo saliétur? ad níhilum valet ultra, nisi ut mittátur foras, et conculcétur ab homínibus. Vos estis lux mundi. Non potest

cívitas abscóndi supra montem pósita. Neque accéndunt lucérnam, et ponunt eam sub módio, sed super candelábrum, ut lúceat ómnibus, qui in domo sunt. Sic lúceat lux vestra coram homínibus : ut vídeant ópera vestra bona, et glorífícent Patrem vestrum, qui in coelis est. Nolíte putáre quóniam veni sólvere legem, aut prophétas : non veni sólvere, sed adimplére. Amen quippe dico vobis, donec tránseat coelum et terra, iota unum, aut unus apex non praeteríbit a lege, donec ómnia fiant. Qui ergo sólverit unum de mandátis istis mínimis, et docúerit sic hómines, mínimus vocábitur in regno coelórum : qui autem fécerit et docúerit, hic magnus vocábitur in regno coelórum. Credo.

Offertorium. ℣s. 88. Véritas mea, et misericórdia mea cum ipso : et in nómine meo exaltábitur cornu ejus.

Secreta.

OMnípotens sempitérne Deus, múnera tuae majestáti obláta, per intercessiónem beáti Ambrósii Confessóris tui atque Pontíficis, ad perpétuam nobis fac proveníre salútem. Per Dóminum.

Et fit Commemoratio Feriae; deinde Vigiliae, ut infra. 442.

Communio. Ibid. Semel jurávi in sancto meo : semen ejus in aetérnum manébit : et sedes ejus sicut sol in conspéctu meo, et sicut luna perfécta in aetérnum, et testis in coelo fidélis.

Postcommunio.

SAcraménta salútis nostrae suscipiéntes, concéde, quaesumus omnípotens Deus : ut beáti Ambrósii Confessóris tui atque Pontíficis nos ubíque orátio ádjuvet; in cujus veneratióne haec tuae obtúlimus majestáti. Per Dñum.

Et fit Commemoratio Feriae; deinde Vigiliae, ut infra, 443, cujus Evangelium legitur in fine.

EADEM DIE.
In Vigilia Immaculatae Conceptionis B. Mariae Virginis.

Introitus. ℣s. 65.

VEníte, audíte, et narrábo, omnes qui timétis Deum, quanta fecit Dóminus ánimae meae. ℣s. ibid. Jubiláte Deo omnis terra : psalmum dícite nómini ejus, date glóriam laudi ejus. ℣. Glória Patri.

Non dicitur Glória in excélsis.

Oratio.

DEus, qui Unigéniti tui Matrem ab originali culpa in sua Conceptióne mirabíliter praeservásti : da quaesumus; ut sua nos intercessióne munítos, corde mundos fácias suae interésse festivitáti. Per eúmdem Dóminum.

Et fit Commem. Feriae. Tertia Oratio de Spiritu sancto. 56*.

Léctio libri **Sapientiae.** Eccli. 24. c.

EGo quasi vitis fructificávi suavitátem odóris : et flores mei fructus honóris et honestátis. Ego mater pulchrae dilectiónis, et timóris, et agnitiónis,

et sanctae spei. In me grátia omnis viae et veritátis, in me omnis spes vitae et virtútis. Transíte ad me omnes qui concupíscitis me, et a generatiónibus meis implémini : spíritus enim meus super mel dulcis, et heréditas mea super mel et favum. Memória mea in generatiónes saeculórum. Qui edunt me, adhuc esúrient : et qui bibunt me, adhuc sítient. Qui audit me, non confundétur : et qui operántur in me, non peccábunt. Qui elúcidant me, vitam aetérnam habébunt.

Graduale. Prov. 9. Sapiéntia aedificávit sibi domum, excídit colúmnas septem. V. Ps. 86. Fundaménta ejus in móntibus sanctis : díligit Dóminus portas Sion super ómnia tabernácula Jacob.

℣ Inítium **sancti Evangélii** secúndum Matthaeum. Matth. 1.

LIber generatiónis Jesu Christi Fílii David, Fílii Abraham. Abraham génuit Isaac. Isaac autem génuit Jacob. Jacob autem génuit Judam, et fratres ejus. Judas autem génuit Phares, et Zaram de Thamar. Phares autem génuit Esron. Esron autem génuit Aram. Aram autem génuit Amínadab. Amínadab autem génuit Naásson. Naásson autem génuit Salmon. Salmon autem génuit Booz de Rahab. Booz autem génuit Obed ex Ruth. Obed autem génuit Jesse. Jesse autem génuit David regem. David autem rex génuit Salomónem ex ea, quae fuit Uríae. Sálomon autem génuit Róboam. Róboam autem génuit Abíam. Abías autem génuit Asa. Asa autem génuit Jósaphat. Jósaphat autem génuit Joram. Joram autem génuit Ozíam. Ozías autem génuit Jóatham. Jóatham autem génuit Achaz. Achaz autem génuit Ezechíam. Ezechías autem génuit Manássen. Manásses autem génuit Amon. Amon autem génuit Josíam. Josías autem génuit Jechoníam, et fratres ejus in transmigratióne Babylónis. Et post transmigratiónem Babylónis : Jechónias génuit Saláthiel. Saláthiel autem génuit Zoróbabel. Zoróbabel autem génuit Abiud. Abiud autem génuit Elíacim. Elíacim autem génuit Azor. Azor autem génuit Sadoc. Sadoc autem génuit Achim. Achim autem génuit Eliud. Eliud autem génuit Eleázar. Eleázar autem génuit Mathan. Mathan autem génuit Jácob. Jacob autem génuit Joseph virum Maríae, de qua natus est Jesus, qui vocátur Christus.

Offertorium. Cant. 6. Ego dilécto meo, et diléctus meus mihi, qui páscitur inter lília.

Secreta.

QUnera nostra Dómine apud tuam cleméntiam, immaculátae Dei Genitrícis commendet orátio : quam ab omni originali labe praeservásti, ut dignum Fílii tui habitáculum éffici mererétur : Qui tecum vivit.

Et fit Commem. Feriae. Tertia Secreta de Spiritu sancto. 57*.

Praefatio communis.

Communio. Cant. 6. Quae est ista, quae progréditur quasi auróra consúrgens, pulchra ut luna, elécta ut sol, terríbilis ut castrórum ácies ordináta? **Postcommunio.**

COncéde miséricors Deus fragilitáti nostrae praesídium : ut qui Immaculátae Conceptiónis Genitrícis unigéniti Fílii tui festivitátem praevenímus; intercessiónis ejus auxílio a nostris iniquitátibus resurgámus. Per eúmdem Dóminum nostrum Jesum Christum Fílium tuum.

Et fit Commem. Feriae. Tertia Postcommunio de Spiritu sancto. 57*.

DIE VIII. DECEMBRIS.

In Festo Immaculatae Conceptionis B. M. V.

Introitus. Isaiae 61.

GAudens gaudébo in Dómino, et exsultábit ánima mea in Deo meo : quia índuit me vestiméntis salútis : et induménto justítiae circúmdedit me, quasi sponsam ornátam monílibus suis. Ps. 29. Exaltábo te Dómine quóniam suscepísti me : nec delectásti inimícos meos super me. ℣. Glória Patri. **Oratio.**

DEus, qui per Immaculátam Vírginis Conceptiónem dignum Fílio tuo habitáculum praeparásti : quaesumus; ut qui ex morte ejúsdem Fílii tui praevísa eam ab omni labe praeservásti, nos quoque mundos ejus intercessióne ad te perveníre concédas. Per eúmdem Dóminum.

Et fit Commem. Feriae.

Léctio libri **Sapientiae.** Prov. 8. r.

DOminus possédit me in inítio viárum suárum, ántequam quidquam fáceret a princípio. Ab aetérno ordináta sum, et ex antíquis ántequam terra fíeret. Nondum erant abyssi, et ego jam concépta eram : necdum fontes aquárum erúperant : necdum montes gravi mole constíterant : ante colles ego parturiébar : adhuc terram non fécerat, et flúmina, et cárdines orbis terrae. Quando

praeparábat coelos, áderam: quando certa lege, et gyro vallábat abyssos : quando aethera firmábat sursum, et librábat fontes aquárum : quando circúmdabat mari términum suum, et legem ponébat aquis, ne transírent fines suos : quando appendébat fundaménta terrae. Cum eo eram cuncta compónens : et delectábar per síngulos dies, ludens coram eo omni témpore; ludens in orbe terrárum : et delíciae meae esse cum fíliis hóminum. Nunc ergo fílii audíte me : Beáti, qui custódiunt vias meas. Audíte disciplínam, et estóte sapiéntes, et nolíte abjícere eam. Beátus homo qui audit me, et qui vígilat ad fores meas quotídie, et obsérvat ad postes óstii mei. Qui me invénerit, invéniet vitam, et háuriet salútem a Dómino.

Graduale. Judith 13. Benedícta es tu, Virgo María, a Dómino Deo excélso, prae ómnibus muliéribus super terram. ℣. Ibid. 15. Tu glória Jerúsalem, tu laetítia Israël, tu honorificéntia pópuli nostri.

Allelúia, allelúia. ℣. Cant. 4. Tota pulchra es, María : et mácula originális non est in te. Allelúia.

In Missis votivis post Septuagesimam, omissis Allelúia, et Versu sequenti, dicitur

Tractus. Ps. 86. Fundaménta ejus in móntibus sanctis : díligit Dóminus portas Sion super ómnia tabernácula Jacob. ℣. Ibid. Gloriósa dicta sunt de te, cívitas Dei. ℣. Ibid. Homo natus est in ea, et ipse fundávit eam Altíssimus.

Tempore Paschali omittitur Graduale, et ejus loco dicitur :

Allelúia, allelúia. ℣. Tu glória Jerúsalem, tu laetítia Israël, tu honorificéntia pópuli nostri. Allelúia. ℣. Tota pulchra es, María : et mácula originális non est in te. Allelúia.

✠ Sequéntia **sancti Evangelii** secúndum Lucam. Luc. 1. 1.

IN illo témpore : Missus est Angelus Gábriel a Deo in civitátem Galilaeae, cui nomen Názareth, ad Vírginem desponsátam viro, cui nomen erat Joseph, de domo David, et nomen Vírginis María. Et ingréssus Angelus ad eam dixit : Ave grátia plena : Dóminus tecum : Benedícta tu in muliéribus. Credo; quod dicitur per totam Octavam, etiam in Festis infra eam occurrentibus.

Offertorium. Luc. 1. Ave María, grátia plena : Dóminus tecum : benedícta tu in muliéribus, allelúia.

Secreta.

SAlutárem hóstiam, quam in solemnitáte Immaculátae Conceptiónis beátae Vírginis Maríae tibi Dómine offérimus, súscipe, et praesta : ut sicut illam tua grátia praeveniénte ab omni labe immúnem profitémur; ita ejus intercessióne a culpis ómnibus liberémur. Per Dóminum.

Praefatio de B. Maria V. Et te in Conceptióne immaculáta. 272 vel 301. Et dicitur per totam Octavam, etiam in Festis infra eam occurrentibus.

Communio. Gloriósa dicta sunt de te, María : quia fecit tibi magna qui potens est.

Postcommunio.

SAcraménta quae súmpsimus, Dómine Deus noster: illíus in nobis culpae vúlnera réparent; a qua Immaculátam beátae Maríae Conceptiónem singuláriter praeservásti. Per Dñum.

℣ Infra Octavam Immaculatae Conceptionis B. M. V. et in die Octava dicitur Missa sicut in die Festi; sed infra Octavam dicitur secunda Oratio de Feria, tertia vero, quando non fit Commemoratio Festi simplicis vel ad modum simplicis, dicitur de Spiritu sancto. 57*.

DIE X.

Pro Commem. **S. Melchiadis** Papae et Martyris.

Oratio.

INfirmitátem nostram réspice omnípotens Deus : et quia pondus própriae actiónis gravat; beáti Melchíadis, Mártyris tui atque Pontíficis, intercéssio gloriósa nos prótegat. Per Dñum.

Secreta.

HOstias tibi Dómine, beáti Melchíadis Mártyris tui atque Pontíficis dicátas méritis, benígnus assúme : et ad perpétuum nobis tríbue proveníre subsídium. Per Dóminum.

Postcommunio.

BEfécti participatióne múneris sacri, quaesumus Dómine Deus noster : ut cujus exséquimur cultum, intercedénte beáto Melchíade, Mártyre tuo atque Pontífice, sentiámus effectum. Per Dóminum.

DIE XI.

S. Damasi Papae et Confessoris.

Introitus. Ps. 131.

SAcerdótes tui Dómine índuant justítiam, et sancti tui exsúltent : propter David servum tuum non avértas fáciem Christi tui. Ps. ibid. Meménto Dómine David : et omnis mansuetúdinis ejus. ℣. Glória Patri.

Oratio.

EXáudi Dómine preces nostras : et, interveniénte beáto Dámaso Confessóre tuo atque Pontífice, indulgéntiam nobis tríbue placátus, et pacem. Per Dóminum.

Et fit Commem. de Octava Immac. Conceptionis, Oratio. Deus, qui per Immaculátam, ut supra, 443; et Feriae.

Léctio **Epístolae** beáti Pauli Apóstoli ad Hebraeos. Hebr. 7. d.

FRatres : Plures facti sunt sacerdótes, idcírco quod morte prohiberéntur permanére : Jesus autem eo quod máneat in aetérnum, sempitérnum habet sacerdótium. Unde et salváre in perpétuum potest accedéntes per semetípsum ad Deum : semper vivens ad interpellándum pro nobis. Talis enim decébat ut nobis esset póntifex, sanctus, ínnocens, impollútus, segregátus a peccatóribus, et excélsior coelis factus : qui non habet necessitátem quotídie, quemádmodum sacerdótes, prius pro suis delíctis hóstias offérre, deínde pro pópuli : hoc enim fecit semel,

seípsum offeréndo, Jesus Christus Dóminus noster.

Graduale. Eccli. 44. Ecce sacérdos magnus, qui in diébus suis plácuit Deo. ℣. Non est invéntus símilis illi, qui conserváret legem Excélsi.

Allelúia, allelúia. ℣. Ps. 109. Tu es sacérdos in aetérnum, secúndum órdinem Melchísedech. Allelúia.

✠ Sequéntia **sancti Evangélii** secúndum Matthaeum. Matth. 24. r.

IN illo témpore : Dixit Jesus discípulis suis : Vigiláte, quia nescítis qua hora Dóminus vester ventúrus sit. Illud autem scitóte, quóniam si sciret paterfamílias qua hora fur ventúrus esset, vigiláret útique, et non síneret pérfodi domum suam. Ideo et vos estóte paráti : quia qua nescítis hora Fílius hóminis ventúrus est. Quis, putas, est fidélis servus, et prudens, quem constítuit dóminus suus super famíliam suam ut det illis cibum in témpore? Beátus ille servus, quem cum vénerit dóminus ejus, invénerit sic faciéntem. Amen dico vobis, quóniam super ómnia bona sua constítuet eum.

Credo, ratione Octavae.

Offertorium. Ps. 88. Invéni David servum meum, óleo sancto meo unxi eum : manus enim mea auxiliábitur ei, et bráchium meum confortábit eum.

Secreta.

ACcépta tibi sit Dómine sacrátae plebis oblátio, pro tuórum honóre Sanctórum : quorum se méritis percepísse de tribulatióne cognóscit auxílium. Per Dóminum.

Pro Octava Immaculatae Conceptionis, Secreta. Salutárem hóstiam, ut supra. 444. Et fit Commem. Feriae.

Communio. Matth. 25. Dómine, quinque talénta tradidísti mihi, ecce ália quinque superlucrátus sum. Euge serve bone et fidélis, quia in pauca fuísti fidélis, supra multa te constítuam : intra in gáudium Dómini tui.

Postcommunio.

DA, quaesumus Dómine, fidélibus pópulis Sanctórum tuórum semper veneratióne laetári : et eórum perpétua supplicatióne muníri. Per Dóminum.

Pro Octava Immaculatae Conceptionis, Postcommunio. Sacraménta, quae súmpsimus, ut supra. 445. Et fit Commemoratio Feriae.

DIE XIII.

S. Luciae Virginis et Mart.

Introitus. Ps. 44.

DIlexísti justítiam, et odísti iniquitátem : proptérea unxit te Deus, Deus tuus, óleo laetítiae prae consórtibus tuis. Ps. ibid. Eructávit cor meum verbum bonum : dico ego ópera mea regi. ℣. Glória Patri.

Oratio.

EXáudi nos Deus salutáris noster : ut sicut de beátae Lúciae Vírginis et Mártyris tuae festivitáte gaudémus; ita piae devotiónis erudiámur affectu. Per Dóminum.

Pro Comm. de Octava Immac. Conceptionis. Oratio.

DEus, qui per Immaculátam Vírginis Conceptiónem dignum Fílio tuo habitáculum praeparásti : quaesumus; ut qui ex morte ejúsdem Fílii tui praevísa eam ab omni labe praeservásti, nos quoque mundos ejus intercessióne ad te pervenire concédas. (Per eúmdem Dóminum nostrum.)

Et fit Commemoratio Feriae.

Léctio **Epístolae** beáti Pauli Apóstoli ad Corínthios. 2. Cor. 10. 11.

FRatres : Qui gloriátur, in Dómino gloriétur. Non enim qui seípsum comméndat, ille probátus est : sed quem Deus comméndat. Utinam sustinerétis módicum quid insipiéntiae meae, sed et supportáte me : aemulor enim vos Dei aemulatióne. Despóndi enim vos uni viro vírginem castam exhibére Christo.

Graduale. Ps. 44. Dilexísti justítiam, et odísti iniquitátem. ℣. Propterea unxit te Deus, Deus tuus, óleo laetítiae.

Allelúia, allelúia. ℣. Ibid. Diffúsa est grátia in lábiis tuis : propterea benedíxit te Deus in aetérnum. Allelúia.

✠ Sequéntia **sancti Evangelii** secúndum Matthaeum. Matth. 13. f.

IN illo témpore : Dixit Jesus discípulis suis parábolam hanc : Símile est regnum coelórum thesáuro abscóndito in agro : quem qui invénit homo, abscóndit, et prae gáudio illíus vadit, et vendit univérsa quae habet, et emit agrum illum. Iterum símile est regnum coelórum hómini negotiatóri, quaeránti bonas margarítas. Invénta autem una pretiósa margaríta, ábiit, et véndidit ómnia quae hábuit, et emit eam. Iterum símile est regnum coelórum sagénae missae in mare, et ex omni génere píscium congreganti. Quam, cum impléta esset, educéntes, et secus littus sedéntes, elegérunt bonos in vasa, malos autem foras misérunt. Sic erit in consummatióne saeculi : exíbunt Angeli, et separábunt malos de médio justórum, et mittent eos in camínum ignis : ibi erit fletus, et stridor déntium. Intellexístis haec ómnia? Dicunt ei : Etiam. Ait illis : Ideo omnis scriba doctus in regno coelórum, símilis est hómini patrifamílias, qui profert de thesáuro suo nova et vétera.

Credo, ratione Octavae.

Offertorium. Ps. 44. Afferéntur regi vírgines post eam : próximae ejus afferéntur tibi in laetítia et exsultatióne : adducéntur in templum regi Dómino.

Secreta.

ACcépta tibi sit Dómine sacrátae plebis oblátio, pro tuórum honóre Sanctórum : quorum se méritis percepísse de tribulatióne cognóscit auxílium. Per Dóminum nostrum Jesum Christum Fílium tuum : Qui tecum vivit et regnat.

Pro Oct. Immac. Conceptionis.
Secreta.

SAlutárem hóstiam, quam in solemnitáte Immaculátae Conceptiónis beátae Vírginis Maríae tibi Dómine offérimus, súscipe, et praesta : ut sicut illam tua grátia praeveniénte ab omni labe immúnem profitémur; ita ejus intercessióne a culpis ómnibus liberémur. (Per Dóminum.)

Et fit Commemoratio Feriae.

Communio. ℣s. 118. Príncipes persecúti sunt me gratis, et a verbis tuis formidávit cor meum : laetábor ego super elóquia tua, quasi qui invénit spólia multa.

Postcommunio.

SAtiásti Dómine famíliam tuam munéribus sacris : ejus, quaesumus, semper interventióne nos réfove, cujus solémnia celebrámus. Per Dóminum.

Pro Oct. Immac. Conceptionis.
Postcommunio.

SAcraménta quae súmpsimus Dómine Deus noster : illíus in nobis culpae vúlnera réparent; a qua Immaculátam beátae Maríae Conceptiónem singuláriter praeservásti. (Per Dóminum nostrum.)

Et fit Commemoratio Feriae.

DIE XIV.

℣ Si hodie occurrat Feria quarta Quatuor Temporum, Missa dicitur de Feria cum Commem. Octavae, et tertia Oratione de Spiritu sancto, 56*, cum Praefatione de Octava.

DIE XV.

In Octava Immaculatae Conceptionis B. M. V.

Missa ut in die cum Commemoratione Feriae; et occurrente Feria quarta Quatuor Temporum, omittitur hujus Evangelium in fine.

℣ Si hodie occurrat Feria quarta Quatuor Temp., in Ecclesiis Cathedralibus et Collegiatis dicuntur duae Missae, una de Octava, altera de Feria, cum Orationibus assignatis : et in hac Missa dicitur Praefatio communis.

DIE XVI.

S. Eusebii Episcopi et Mart.

Missa. Sacerdótes Dei, ut in Communi unius Mart. Pont. ij. loco. 4*. Et fit Commem. Feriae.

DIE XX.

Vigilia S. Thomae Apostoli.

Missa. Ego autem, ut in Vigilia unius Apostoli, 1*, cum Commem. Feriae Adventus, et in ea servetur Rubrica posita in Vigilia S. Andreae. 431.

℣ Si autem haec Vigilia venerit in Quatuor Temporibus, de ea fit tantum Commemoratio.

DIE XXI.

S. Thomae Apostoli.

Introitus. ℣s. 138.

OMihi autem nimis honoráti sunt amíci tui Deus : nimis confortátus est principátus eórum. ℣s. ibid. Dómine probásti me, et cognovísti me : tu cognovísti sessiónem meam, et resurrectiónem meam. ℣. Glória Patri.

Oratio.

DA nobis, quaesumus Dómine, beáti Apóstoli tui Thomae solemnitátibus gloriári : ut ejus semper et patrocíniis sublevémur, et fidem cóngrua devotióne sectémur. Per Dóminum.

Et fit Commemoratio Feriae.

Léctio **Epístolae** beáti Pauli Apóstoli ad Ephésios. Ephes. 2. d.

FRatres : Jam non estis hóspites, et ádvenae : sed estis cives sanctórum, et doméstici Dei : superaedificáti super fundaméntum Apostolórum, et Prophetárum, ipso summo angulári lápide Christo Jesu : in quo omnis aedificátio constrúcta crescit in templum sanctum in Dómino, in quo et vos coaedificámini in habitáculum Dei in Spíritu.

Graduale. Ps. 138. Nimis honoráti sunt amíci tui Deus : nimis confortátus est principátus eórum. ℣. Dinumerábo eos, et super arénam multiplicabúntur.

Allelúia, allelúia. ℣. Ps. 32. Gaudéte justi in Dómino : rectos decet collaudátio. Allelúia.

✠ Sequéntia **sancti Evangelii** secúndum Joánnem. Joann. 20. f.

IN illo témpore : Thomas unus ex duódecim, qui dícitur Dídymus, non erat cum eis quando venit Jesus. Dixérunt ergo ei álii discípuli : Vídimus Dóminum. Ille autem dixit eis : Nisi vídero in mánibus ejus fixúram clavórum, et mittam dígitum meum in locum clavórum, et mittam manum meam in latus ejus, non credam. Et post dies octo, íterum erant discípuli ejus intus : et Thomas cum eis. Venit Jesus jánuis clausis, et stetit in médio, et dixit : Pax vobis. Deínde dicit Thomae : Infer dígitum tuum huc, et vide manus meas, et affer manum tuam, et mitte in latus meum : et noli esse incrédulus, sed fidélis. Respóndit Thomas, et dixit ei : Dóminus meus, et Deus meus. Dixit ei Jesus : Quia vidísti me Thoma, credidísti : beáti, qui non vidérunt, et credidérunt. Credo.

Offertorium. Ps. 18. In omnem terram exívit sonus eórum : et in fines orbis terrae verba eórum.

Secreta.

DEbitum tibi, Dómine, nostrae réddimus servitútis, supplíciter exorántes : ut, suffrágiis beáti Thomae Apóstoli, in nobis tua múnera tueáris, cujus honoránda confessióne, laudis tibi hóstias immolámus. Per Dóminum nostrum Jesum Christum Fílium tuum.

Et fit Commemoratio Feriae.

Praefatio de Apostolis. 275 vel 302.

Communio. Joann. 20. Mitte manum tuam, et cognósce loca clavórum : et noli esse incrédulus, sed fidélis.

Postcommunio.

ADésto nobis, miséricors Deus : et, intercedénte pro nobis beáto Thoma Apóstolo, tua circa nos propitiátus dona custódi. Per Dóminum.

Et fit Commemoratio Feriae.

Festa Januarii.

DIE XI.

Pro Commemor. S. Hygini. Papae et Martyris.

Oratio.

INfirmitátem nostram réspice, omnípotens Deus : et quia pondus própriae actiónis gravat; beáti Hygíni Mártyris tui atque Pontíficis intercéssio gloriósa nos prótegat. (Per Dóminum.)

Tertia Oratio dicitur de S. Maria. Deus, qui salútis, 52, nisi venerit in Dominica.

Secreta.

HOstias tibi Dómine beáti Hygíni Mártyris tui atque Pontíficis dicátas méritis, benígnus assúme : et ad perpétuum nobis tríbue proveníre subsídium. (Per Dóminum.)

Postcommunio.

PErfécti participatióne múneris sacri, quaesumus Dómine Deus noster : ut cujus exséquimur cultum, intercedénte beáto Hygíno Mártyre tuo atque Pontífice, sentiámus effectum. (Per Dóminum.)

DOMINICA II. post Epiphaniam.

In Festo SS. Nominis Jesu.

Introitus. Philipp. 2.

IN nómine Jesu omne genu flectátur coeléstium, terréstrium, et infernórum : et omnis lingua confiteátur, quia Dóminus Jesus Christus in glória est Dei Patris. Ps. 8. Dómine Dóminus noster : quam admirábile est nomen tuum in univérsa terra! ℣. Glória Patri.

Oratio.

DEus, qui unigénitum Fílium tuum constituísti humáni géneris Salvatórem, et Jesum vocári jussísti : concéde propítius; ut, cujus sanctum nomen venerámur in terris, ejus quoque adspéctu perfruámur in coelis. Per eúmdem Dóminum.

Deinde fit Commemoratio Dominicae secundae post Epiphaniam. Oratio. Omnípotens. 52.

℣ Si occurrerit aliquod Festum simplex, fit de eo Commemoratio in Missis privatis tantum : de Duplici vero ac Semiduplici, cujus facta est Commemoratio per modum Simplicis in Officio, etiam in Missa solemni fit Commemoratio.

Léctio **Actuum Apostolorum.** Act. 4. b.

IN diébus illis : Petrus replétus Spíritu sancto, dixit : Príncipes pópuli, et senióres audíte : Si nos hódie dijudicámur in benefácto hóminis infírmi, in quo iste salvus factus est, notum sit ómnibus vobis, et omni plebi Israël : quia in nómine Dómini nostri Jesu Christi Nazaréni, quem vos crucifixístis, quem Deus suscitávit a mórtuis, in hoc iste adstat coram vobis sanus. Hic est lapis, qui reprobátus est a vobis aedificántibus, qui factus est in caput ánguli : et non est in álio áliquo salus. Nec enim áliud nomen est sub coelo datum ho-

mínibus, in quo opórteat nos salvos fíeri.

Graduale. Ps. 105. Salvos fac nos, Dómine Deus noster, et cóngrega nos de natiónibus : ut confiteámur nómini sancto tuo, et gloriémur in glória tua. ℣. Is. 63. Tu Dómine pater noster et redémptor noster, a saeculo nomen tuum.

Allelúia, allelúia. Ps. 144. Laudem Dómini loquétur os meum, et benedícat omnis caro nomen sanctum ejus. Allelúia.

Post Sepuagesimam, omissis Allelúia, et Versu sequenti, dicitur

Tractus. Ps. 79. et Cant. 2. Dómine Deus virtútum convérte nos : et osténde fáciem tuam, et salvi érimus : sonet vox tua in áuribus meis. ℣. Cant. 2. Vox enim tua dulcis, et fácies tua decóra nimis. ℣. Cant. 1. Oleum effúsum nomen tuum, Jesu : ídeo adolescéntulae dilexérunt te.

Temp. Paschali in Missis votivis.

Allelúia, allelúia. ℣. Ps. 144. Laudem Dómini loquétur os meum, et benedícat omnis caro nomen sanctum ejus. Allelúia. ℣. Ibid. Exaltábo te Deus meus rex : et benedícam nómini sancto tuo, Jesu, in saeculum, et in saeculum saeculi. Allelúia.

✠ Sequéntia **sancti Evangelii** secúndum Lucam. Luc. 2. 1.

IN illo témpore : Postquam consummáti sunt dies octo ut circumciderétur puer: vocátum est nomen ejus Jesus, quod vocátum est ab Angelo priúsquam in útero conciperétur. Credo.

Offertorium. Ps. 85. Confitébor tibi Dómine Deus meus in toto corde meo, et glorificábo nomen tuum in aetérnum : quóniam tu Dómine suávis et mitis es : et multae misericórdiae ómnibus invocántibus te, allelúia.

Secreta.

BEnedíctio tua, clementíssime Deus, qua omnis viget creatúra, sanctíficet, quaesumus, hoc sacrifícium nostrum, quod ad glóriam nóminis Fílii tui Dómini nostri Jesu Christi offérimus tibi : ut majestáti tuae placére possit ad laudem, et nobis profícere ad salútem. Per eúmdem Dóminum.

Pro Dominica secunda post Epiphaniam. Secreta. Obláta. 54.

Praefatio de Nativitate. 253 vel 295.

Communio. Ibid. Omnes gentes quascúmque fecísti, vénient, et adorábunt coram te Dómine, et glorificábunt nomen tuum : quóniam magnus es tu, et fáciens mirabília : tu es Deus solus, allelúia.

Postcommunio.

OMnípotens aetérne Deus, qui creásti et redemísti nos, réspice propítius vota nostra: et sacrifícium salutáris hóstiae, quod in honórem nóminis Fílii tui, Dómini nostri Jesu Christi, majestáti tuae obtúlimus, plácido et benígno vultu suscípere digneris; ut grátia tua nobis infúsa, sub glorióso nómine Jesu, aetérnae praedestinatiónis título gaudeámus nómina nostra scripta esse in coelis. Per eúmdem Dóminum.

Pro Dominica secunda post Epiphaniam. Postcommunio. Augeátur. 54.

℣ In fine Missae legitur Evangelium Dominicae II. post Epiphaniam. 53.

DIE XIV.

S. Hilarii Episcopi, Confessoris et Ecclesiae Doctoris.

Missa. In médio, de Communi Doctorum. 20*.

Et fit Commemoratio S. Felicis Presbyteri et Martyris, ut infra. Et dicitur Credo.

℣ Si contingat Festum S. Hilarii transferri in alium diem, non tamen praedicta Commemoratio S. Felicis transfertur, sed de ea fit suo die : quod et in sequenti Festo, et in similibus semper servatur.

EADEM DIE.

S. Felicis Presbyteri Martyris.

Missa. Laetábitur, de Communi, 6*, cum sequentibus Orationibus.

Oratio.

QOncéde, quaesumus omnípotens Deus : ut ad meliórem vitam Sanctórum tuórum exémpla nos próvocent; quátenus quorum solémnia ágimus, étiam actus imitémur. Per Dñum.

Secreta.

HOstias tibi Dómine beáti Felícis Mártyris tui dicátas méritis, benígnus assúme : et ad perpétuum nobis tríbue proveníre subsídium. Per Dóminum.

Postcommunio.

QUaesumus Dómine, salutáribus repléti mystériis : ut beáti Felícis Mártyris tui, cujus solémnia celebrámus, oratiónibus adjuvémur. Per Dóminum.

DIE XV.

S. Pauli primi Eremitae.

Introitus. Ps. 91.

IUstus ut palma florébit, sicut cedrus Líbani multiplicábitur : plantátus in domo Dómini, in átriis domus Dei nostri. Ps. ibid. Bonum est confitéri Dómino : et psállere nómini tuo, Altíssime. ℣. Glória Patri.

Oratio.

DEus, qui nos beáti Pauli Confessóris tui ánnua solemnitáte laetíficas : concéde propítius; ut, cujus natalítia cólimus, étiam actiónes imitémur. Per Dóminum nostrum Jesum Christum Fílium tuum.

Pro Commem. S. Mauri Abbat.

Oratio.

INtercéssio nos, quaesumus Dómine, beáti Mauri Abbátis comméndet : ut quod nostris méritis non valémus, ejus patrocínio assequámur. Per Dóminum.

Léctio **Epístolae** beáti Pauli Apóstoli ad Philippénses. Philipp. 3. b.

FRatres : Quae mihi fuérunt lucra, haec arbitrátus sum propter Christum detriménta. Verúmtamen exístimo ómnia detriméntum esse propter eminéntem sciéntiam Jesu Christi Dómini mei : propter quem ómnia detriméntum feci, et árbitror ut stércora, ut Christum lucrifáciam, et invéniar in illo non habens meam justítiam, quae ex lege est,

sed illam, quae ex fide est Christi Jesu : quae ex Deo est justítia in fide ad cognoscéndum illum, et virtútem resurrectiónis ejus, et societátem passiónum illíus : configurátus morti ejus : si quo modo occúrram ad resurrectiónem, quae est ex mórtuis : non quod jam accéperim, aut jam perféctus sim : sequor autem, si quo modo comprehéndam in quo et comprehénsus sum a Christo Jesu.

Graduale. ℣s. 91. Justus ut palma florébit : sicut cedrus Líbani multiplicábitur in domo Dómini. ℣. Ad annuntiándum mane misericórdiam tuam, et veritátem tuam per noctem.

Allelúia, allelúia. ℣. oseae. 14. Justus germinábit sicut lílium : et florébit in aetérnum ante Dóminum. Allelúia.

Post Septuagesimam, omissis Allelúia, et Versu sequenti, dicitur

Tractus. ℣s. 111. Beátus vir, qui timet Dóminum : in mandátis ejus cupit nimis. ℣. Potens in terra erit semen ejus : generátio rectórum benedicétur. ℣. Glória et divítiae in domo ejus : et justítia ejus manet in saeculum saeculi.

✠ Sequéntia **sancti Evangelii** secúndum Matthaeum. Matth. 11. d.

IN illo témpore : Respóndens Jesus dixit : Confíteor tibi, Pater, Dómine coeli et terrae, quia abscondísti haec a sapiéntibus, et prudéntibus, et revelásti ea párvulis. Ita Pater : quóniam sic fuit plácitum ante te. Omnia mihi trádita sunt a Patre meo. Et nemo novit Fílium, nisi Pater : neque Patrem quis novit, nisi Fílius, et cui volúerit Fílius reveláre. Veníte ad me omnes, qui laborátis, et oneráti estis, et ego refíciam vos. Tóllite jugum meum super vos, et díscite a me, quia mitis sum, et húmilis corde : et inveniétis réquiem animábus vestris. Jugum enim meum suáve est, et onus meum leve.

Offertorium. ℣s. 20. In virtúte tua Dómine laetábitur justus, et super salutáre tuum exsultábit veheménter : desidérium ánimae ejus tribuísti ei.

Secreta.

LAudis tibi, Dómine, hóstias immolámus, in tuórum commemoratióne Sanctórum : quibus nos et praeséntibus éxui malis confídimus, et futúris. Per Dóminum.

Pro S. Mauro. Secreta.

SAcris altáribus Dómine hóstias superpósitas sanctus Maurus Abbas, quaesumus, in salútem nobis proveníre depóscat. Per Dóminum.

Communio. ℣s. 65. Laetábitur justus in Dómino, et sperábit in eo : et laudabúntur omnes recti corde.

Postcommunio.

BEfécti cibo potúque coelésti Deus noster, te súpplices exorámus : ut in cujus haec commemoratióne percépimus, ejus muniámur et précibus. Per Dóminum nostrum Jesum Christum Fílium tuum : Qui tecum.

Pro S. Mauro. Postcommunio.

PRótegat nos Dómine, cum tui perceptióne sacraménti, beátus Maurus Abbas pro nobis intercedéndo : ut et conversatiónis ejus experiámur insígnia, et intercessiónis percipiámus suffrágia. Per Dóminum.

EADEM DIE.
S. Mauri Abbatis.

Missa. Os justi, de Communi Abbatum. 25*.

DIE XVI.
S. Marcelli Papae et Martyris.

Introitus. Eccli. 45. c.

STátuit ei Dóminus testaméntum pacis : et príncipem fecit eum : ut sit illi sacerdótii dígnitas in aetérnum. Ps. 131. Meménto Dómine David : et omnis mansuetúdinis ejus. ℣. Glória Patri.

Oratio.

PReces pópuli tui, quaesumus Dómine, cleménter exáudi : ut beáti Marcélli Mártyris tui atque Pontíficis méritis adjuvémur, cujus passióne laetámur. Per Dóminum.

Léctio **Epístolae** beáti Pauli Apóstoli ad Corínthios. 2. Cor. 1.

FRatres : Benedíctus Deus et Pater Dómini nostri Jesu Christi, Pater misericordiárum, et Deus totíus consolatiónis, qui consolátur nos in omni tribulatióne nostra : ut possímus et ipsi consolári eos, qui in omni pressúra sunt, per exhortatiónem, qua exhortámur et ipsi a Deo. Quóniam sicut abúndant passiónes Christi in nobis : ita et per Christum abúndat consolátio nostra. Sive autem tribulámur pro vestra exhortatióne et salúte, sive consolámur pro vestra consolatióne, sive exhortámur pro vestra exhortatióne et salúte, quae operátur tolerántiam earúmdem passiónum, quas et nos pátimur : ut spes nostra firma sit pro vobis : sciéntes quod sicut sócii passiónum estis, sic éritis et consolatiónis : in Christo Jesu Dómino nostro.

Graduale. Ps. 88. Invéni David servum meum, óleo sancto meo unxi eum : manus enim mea auxiliábitur ei, et bráchium meum confortábit eum. ℣. Nihil profíciet inimícus in eo, et fílius iniquitátis non nocébit ei.

Allelúia, allelúia. ℣. Ps. 109. Tu es sacérdos in aetérnum, secúndum órdinem Melchísedech. Allelúia.

Post Septuagesimam, omissis Allelúia, et Versu sequenti, dicitur

Tractus. Ps. 20. Desidérium ánimae ejus tribuísti ei : et voluntáte labiórum ejus non fraudásti eum. ℣. Quóniam praevenísti eum in benedictiónibus dulcédinis. ℣. Posuísti in cápite ejus corónam de lápide pretióso.

✠ Sequéntia **sancti Evangelii** secúndum Matthaeum. Matth. 16. b.

IN illo témpore : Dixit Jesus discípulis suis : Si quis vult post me veníre, ábneget semet-

ípsum, et tollat crucem suam, et sequátur me. Qui enim volúerit ánimam suam salvam fácere, perdet eam : qui autem perdíderit ánimam suam propter me, invéniet eam. Quid enim prodest hómini, si mundum univérsum lucrétur, ánimae vero suae detriméntum patiátur? Aut quam dabit homo commutatiónem pro ánima sua? Fílius enim hóminis ventúrus est in glória Patris sui cum Angelis suis : et tunc reddet unicuíque secúndum ópera ejus.

Offertorium. ℣s. 88. Véritas mea, et misericórdia mea cum ipso : et in nómine meo exaltábitur cornu ejus.

Secreta.

SUscipe, quaesumus Dómine, múnera dignánter oblata : et beáti Marcélli Mártyris tui atque Pontíficis suffragántibus méritis, ad nostrae salútis auxílium proveníre concéde. Per Dóminum nostrum Jesum Christum Fílium tuum : Qui tecum vivit et regnat.

Communio. ℳatth. 25. Dómine, quinque talénta tradidísti mihi : ecce ália quinque superlucrátus sum. Euge serve bone et fidélis, quia in pauca fuísti fidélis, supra multa te constítuam : intra in gáudium dómini tui.

Postcommunio.

SAtiásti Dómine famíliam tuam munéribus sacris : ejus, quaesumus, semper interventióne nos réfove, cujus solémnia celebrámus. Per Dóminum nostrum Jesum Christum.

DIE XVII.

S. Antonii Abbatis.

Introitus. ℣s. 36.

OS justi meditábitur sapiéntiam, et lingua ejus loquétur judícium : lex Dei ejus in corde ipsíus. ℣s. ibid. Noli aemulári in malignántibus : neque zeláveris faciéntes iniquitátem. ℣. Glória Patri.

Oratio.

INtercéssio nos, quaesumus Dómine, beáti Antónii Abbátis comméndet : ut quod nostris méritis non valémus, ejus patrocínio assequámur. Per Dñum.

Léctio libri **Sapientiae.** Eccli. 45.

DIléctus Deo, et homínibus, cujus memória in benedictióne est. Símilem illum fecit in glória sanctórum, et magnificávit eum in timóre inimicórum, et in verbis suis monstra placávit. Glorificávit illum in conspéctu regum, et jussit illi coram pópulo suo, et osténdit illi glóriam suam. In fide et lenitáte ipsíus sanctum fecit illum, et elégit eum ex omni carne. Audívit enim eum, et vocem ipsíus, et indúxit illum in nubem. Et dedit illi coram praecépta, et legem vitae et disciplínae.

Graduale. ℣s. 20. Dómine praevenísti eum in benedictiónibus dulcédinis : posuísti in cápite ejus corónam de lápide pretióso. ℣. Vitam pétiit a te, et tribuísti ei longitúdinem diérum in saeculum saeculi.

Allelúia, allelúia. ℣. ps. 91. Justus ut palma florébit: sicut cedrus Líbani multiplicábitur. Allelúia.

Post Septuagesimam, omissis Allelúia, et Versu sequenti, dicitur

Tractus. ps. 111. Beátus vir, qui timet Dóminum: in mandátis ejus cupit nimis. ℣. Potens in terra erit semen ejus: generátio rectórum benedicétur. ℣. Glória et divítiae in domo ejus: et justítia ejus manet in saeculum saeculi.

✠ Sequéntia **sancti Evangelii** secúndum Lucam. Luc. 12. 8.

IN illo témpore: Dixit Jesus discípulis suis: Sint lumbi vestri praecíncti, et lucérnae ardéntes in mánibus vestris, et vos símiles homínibus exspectántibus dóminum suum quando revertátur a núptiis: ut, cum vénerit, et pulsáverit, conféstim apériant ei. Beáti servi illi, quos cum vénerit dóminus, invénerit vigilántes: amen dico vobis, quod praecínget se, et fáciet illos discúmbere, et tránsiens ministrábit illis. Et si vénerit in secúnda vigília, et si in tértia vigília vénerit, et ita invénerit, beáti sunt servi illi. Hoc autem scitóte, quóniam si sciret paterfamílias, qua hora fur veníret, vigiláret útique, et non síneret pérfodi domum suam. Et vos estóte paráti: quia qua hora non putátis, Fílius hóminis véniet.

Offertorium. ps. 20. Desidérium ánimae ejus tribuísti ei, Dómine, et voluntáte labiórum ejus non fraudásti eum: posuísti in cápite ejus corónam de lápide pretióso.

Secreta.

SAcris altáribus Dómine hóstias superpósitas sanctus Antónius Abbas, quaesumus, in salútem nobis proveníre depóscat. Per Dóminum.

Communio. Luc. 12. Fidélis servus et prudens, quem constítuit dóminus super famíliam suam: ut det illis in témpore trítici mensúram.

Postcommunio.

PRótegat nos Dómine cum tui perceptióne sacraménti beátus Antónius Abbas, pro nobis intercedéndo: ut et conversatiónis ejus experiámur insígnia, et intercessiónis percipiámus suffrágia. Per Dóminum.

DIE XVIII.

In Festo Cathedrae S. Petri, qua Romae primum sedit.

Introitus. Eccli. 45.

STátuit ei Dóminus testaméntum pacis, et príncipem fecit eum: ut sit illi sacerdótii dígnitas in aetérnum. ps. 131. Meménto Dómine David: et omnis mansuetúdinis ejus. ℣. Glória Patri.

Oratio.

DEus, qui beáto Petro Apóstolo tuo, collátis clávibus regni coeléstis, ligándi atque solvéndi pontifícium tradidísti: concéde; ut intercessiónis ejus auxílio, a peccatórum nostrórum néxibus liberémur. Qui vivis et regnas.

Et fit Commemoratio de S. Paulo ante quascumque Commemorationes, etiam Dominicae : quod et servatur in Commemoratione S. Petri, quae fit in Festis S. Pauli. Oratio.

DEus, qui multitúdinem géntium beáti Pauli Apóstoli praedicatióne docuísti : da nobis quaesumus; ut cujus commemoratiónem cólimus, ejus apud te patrocínia sentiámus.

Deinde fit Commem. S. Priscae Virginis et Martyris. Oratio.

DA, quaesumus omnípotens Deus : ut qui beátae Priscae Vírginis et Mártyris tuae natalítia cólimus; et ánnua solemnitáte laetémur, et tantae fídei proficiámus exémplo. Per Dóminum.

Léctio **Epístolae** beáti Petri Apóstoli. 1. Petr. 1.

DEtrus Apóstolus Jesu Christi, eléctis ádvenis dispersiónis Ponti, Galátiae, Cappadóciae, Asiae, et Bithyniae secúndum praesciéntiam Dei Patris, in sanctificatiónem Spíritus, in obediéntiam, et aspersiónem sánguinis Jesu Christi : Grátia vobis, et pax multiplicétur. Benedíctus Deus et Pater Dómini nostri Jesu Christi, qui secúndum misericórdiam suam magnam regenerávit nos in spem vivam, per resurrectiónem Jesu Christi ex mórtuis, in hereditátem incorruptíbilem, et incontaminátam, et immarcescíbilem, conservátam in coelis in vobis, qui in virtúte Dei custodímini per fidem in salútem, parátam revelári in témpore novíssimo. In quo exsultábitis, módicum nunc si opórtet contristári in váriis tentatiónibus : ut probátio vestrae fídei multo pretiósior auro (quod per ignem probátur) inveniátur in laudem, et glóriam, et honórem in revelatióne Jesu Christi Dómini nostri.

Graduale. Ps. 106. Exáltent eum in ecclésia plebis : et in cáthedra seniórum laudent eum. ℣. Confiteántur Dño misericórdiae ejus, et mirabília ejus fíliis hóminum.

Si Festum Cathedrae venerit ante Septuagesimam, post Graduale statim dicitur :

Allelúia, allelúia. ℣. Matth. 16. Tu es Petrus, et super hanc petram aedificábo Ecclésiam meam. Allelúia.

Post Septuagesimam, omissis Allelúia, et Versu sequenti, dicitur

Tractus. Ibid. Tu es Petrus, et super hanc petram aedificábo Ecclésiam meam. ℣. Et portae ínferi non praevalébunt advérsus eam : et tibi dabo claves regni coelórum. ℣. Quodcúmque ligáveris super terram, erit ligátum et in coelis. ℣. Et quodcúmque sólveris super terram, erit solútum et in coelis.

Tempore Paschali, omisso Graduali et Tractu, dicitur :

Allelúia, allelúia. ℣. Ps. 88. Confiteántur Dómino misericórdiae ejus, et mirabília ejus fíliis hóminum. Allelúia. ℣. Matth. 16. Tu es Petrus, et super hanc petram aedificábo Ecclésiam meam. Allelúia.

✠ Sequéntia sancti Evangélii secúndum Matthaeum. Matth. 16. b.

IN illo témpore : Venit Jesus in partes Caesaréae Philíppi : et interrogábat discípulos suos, dicens : Quem dicunt hómines esse Fílium hóminis? At illi dixérunt : Alii Joánnem Baptístam, álii autem Elíam, álii vero Jeremíam, aut unum ex prophétis. Dicit illis Jesus : Vos autem quem me esse dícitis? Respóndens Simon Petrus dixit : Tu es Christus, Fílius Dei vivi. Respóndens autem Jesus, dixit ei : Beátus es Simon Bar Jona : quia caro, et sanguis non revelávit tibi, sed Pater meus, qui in coelis est. Et ego dico tibi, quia tu es Petrus, et super hanc petram aedificábo Ecclésiam meam, et portae ínferi non praevalébunt advérsus eam. Et tibi dabo claves regni coelórum. Et quodcúmque ligáveris super terram, erit ligátum et in coelis : et quodcúmque sólveris super terram, erit solútum et in coelis. Credo.

Offertorium. Ibid. Tu es Petrus, et super hanc petram aedificábo Ecclésiam meam : et portae ínferi non praevalébunt advérsus eam : et tibi dabo claves regni coelórum.

Secreta.

ECclésiae tuae, quaesumus Dómine, preces et hóstias beáti Petri Apóstoli comméndet orátio : ut, quod pro illíus glória celebrámus, nobis prosit ad véniam. Per Dóminum.

Pro S. Paulo. Secreta.

APóstoli tui Pauli précibus Dómine plebis tuae dona sanctífica : ut quae tibi tuo grata sunt institúto, gratióra fiant patrocínio supplicántis.

Pro S. Prisca. Secreta.

HAec hóstia, quaesumus Dómine, quam Sanctórum tuórum natalítia recenséntes offérimus, et víncula nostrae pravitátis absólvat, et tuae nobis misericórdiae dona concíliet. Per Dóminum.

Praefatio de Apostolis. 275 vel 302.

Communio. Matth. 16. Tu es Petrus, et super hanc petram aedificábo Ecclésiam meam.

Postcommunio.

LAetíficet nos Dómine munus oblátum : ut, sicut in Apóstolo tuo Petro te mirábilem praedicámus; sic per illum tuae sumámus indulgéntiae largitátem. Per Dóminum.

Pro S. Paulo. Postcommunio.

SAnctificáti Dómine salutári mystério : quaesumus; ut nobis ejus non desit orátio, cujus nos donásti patrocínio gubernári.

Pro S. Prisca. Postcommunio.

QUaesumus Dómine salutáribus repléti mystériis : ut cujus solémnia celebrámus, ejus oratiónibus adjuvémur. Per Dóminum.

EADEM DIE.

S. Priscae Virginis et Martyris.

Missa. Me exspectavérunt, de Communi. 28*. Orationes ut supra.

DIE XIX.

S. Canuti Regis et Martyris.

Missa. In virtúte tua, de Communi unius Mart. nc Pontificis, 5*, praeter Orationem sequentem, et Evang. Si quis vult, ut in Missa. Sacerdótes Dei, de Communi unius Mart. Pont. 4*.

Oratio.

DEus, qui ad illustrándam Ecclésiam tuam, beátum Canútum regem martyrii palma et gloriósis miráculis decoráre dignátus es : concéde propítius; ut sicut ipse Domínicae passiónis imitátor fuit, ita nos per ejus vestígia gradiéntes, ad gáudia sempitérna pervenire mereámur. Per eúmdem Dóminum.

Et fit Commem. SS. Martyrum Marii, Marthae, Audifacis et Abachum, ut in Missa sequenti.

Tertia Oratio de S. Maria. Deus qui salútis, 52*, cujus Secreta Tua Dómine. 54*.

EADEM DIE.

SS. Martyrum Marii, Marthae, Audifacis et Abachum.

Introitus. Ps. 67.

JUsti epuléntur, et exsúltent in conspéctu Dei, et delecténtur in laetítia. Ps. ibid. Exsúrgat Deus, et dissipéntur inimíci ejus : et fúgiant qui odérunt eum, a fácie ejus. ℣. Glória Patri.

Oratio.

EXáudi Dómine pópulum tuum, cum Sanctórum tuórum patrocínio supplicántem : ut et temporális vitae nos tríbuas pace gaudére, et aetérnae reperíre subsídium. Per Dóminum.

Epistola. Fratres, Rememorámini, ex Missa. Salus autem. 15*.

Graduale. Sap. 3. Justórum ánimae in manu Dei sunt : et non tanget illos torméntum malítiae. ℣. Visi sunt óculis insipiéntium mori : illi autem sunt in pace.

Allelúia, allelúia. ℣. Ps. 67. Mirábilis Deus noster in sanctis suis. Allelúia.

Post Septuagesimam, omissis Allelúia, et Versu sequenti, dicitur

Tractus. Ps. 125. Qui séminant in lácrimis, in gáudio metent. ℣. Eúntes ibant et flebant, mitténtes sémina sua. ℣. Veniéntes autem vénient cum exsultatióne, portántes manípulos suos.

Evangelium. Sedénte Jesu, ex eadem Missa. 16*.

Offertorium. Ps. 123. Anima nostra sicut passer erépta est de láqueo venántium : láqueus contrítus est, et nos liberáti sumus.

Secreta.

DReces Dómine tuórum réspice oblationésque fidélium : ut et tibi grata sint pro tuórum festivitáte Sanctórum, et nobis cónferant tuae propitiatiónis auxílium. Per Dóminum.

Communio. Lucae 12. Dico autem vobis amícis meis : ne terreámini ab his, qui vos persequúntur.

Postcommunio.

SAnctórum tuórum Dñe intercessióne placátus : praesta quaesumus; ut quae temporáli celebrámus actióne, perpétua salvatióne capiámus. Per Dóminum.

DIE XX.
SS. Fabiani et Sebastiani Martyrum.

Introitus. Ps. 78.

INtret in conspéctu tuo Dómine gémitus compeditórum : redde vicínis nostris séptuplum in sinu eórum : víndica sánguinem sanctórum tuórum, qui effúsus est. Ps. ibid. Deus venérunt gentes in hereditátem tuam, polluérunt templum sanctum tuum : posuérunt Jerúsalem in pomórum custódiam. ℣. Glória Patri.

Oratio.

INfirmitátem nostram réspice omnípotens Deus : et quia pondus própriae actiónis gravat; beatórum Mártyrum tuórum Fabiáni et Sebastiáni intercéssio gloriósa nos prótegat. Per Dñum.

Léctio **Epístolae** beáti Pauli Apóstoli ad Hebraeos. Hebr. 11. f.

FRatres : Sancti per fidem vicérunt regna, operáti sunt justítiam, adépti sunt repromissiónes, obturavérunt ora leónum, exstinxérunt ímpetum ignis, effugérunt áciem gládii, convaluérunt de infirmitáte, fortes facti sunt in bello, castra vertérunt exterórum : accepérunt mulíeres de resurrectióne mórtuos suos : álii autem disténti sunt non suscipiéntes redemptiónem, ut meliórem invenírent resurrectiónem. Alii vero ludíbria, et vérbera expérti, ínsuper et víncula, et cárceres : lapidáti sunt, secti sunt, tentáti sunt, in occisióne gládii mórtui sunt, circuiérunt in melótis, in péllibus caprínis, egéntes, angustiáti, afflícti : quibus dignus non erat mundus : in solitudínibus errántes, in móntibus, et spelúncis, et in cavérnis terrae. Et hi omnes testimónio fídei probáti invénti sunt : in Christo Jesu Dómino nostro.

Graduale. Exodi 15. Gloriósus Deus in sanctis suis : mirábilis in majestáte, fáciens prodígia. ℣. Déxtera tua Dómine glorificáta est in virtúte : déxtera manus tua confrégit inimícos.

Allelúia, allelúia. ℣. Ps. 144. Sancti tui Dómine benedícent te : glóriam regni tui dicent. Allelúia.

Post Septuagesimam, omissis Allelúia, et Versu sequenti, dicitur

Tractus. Ps. 125. Qui séminant in lácrimis, in gáudio metent. ℣. Eúntes ibant et flebant, mitténtes sémina sua. ℣. Veniéntes autem vénient cum exsultatióne, portántes manípulos suos.

✠ Sequéntia **sancti Evangelii** secúndum Lucam. Luc. 6. c.

IN illo témpore : Descéndens Jesus de monte, stetit in loco campéstri, et turba discipulórum ejus, et multitúdo copiósa plebis ab omni Judaea, et Jerúsalem, et marítima, et Tyri, et Sidónis, qui vénerant ut audírent eum, et sanaréntur a languóribus suis. Et qui vexabántur a spirítibus immúndis, curabántur. Et omnis turba quaerébat eum tángere :

quia virtus de illo exíbat, et sanábat omnes. Et ipse elevátis óculis in discípulos suos, dicébat: Beáti páuperes: quia vestrum est regnum Dei. Beáti, qui nunc esurítis: quia saturabímini. Beáti, qui nunc fletis: quia ridébitis. Beáti éritis cum vos óderint hómines, et cum separáverint vos, et exprobráverint, et ejécerint nomen vestrum tamquam malum propter Fílium hóminis. Gaudéte in illa die, et exsultáte: ecce enim merces vestra multa est in coelo.

Offertorium. Ps. 31. Laetámini in Dómino, et exsultáte justi: et gloriámini omnes recti corde.

Secreta.

HOstias tibi, Dómine, beatórum Mártyrum tuórum Fabiáni et Sebastiáni dicátas méritis, benígnus assúme: et ad perpétuum nobis tríbue proveníre subsídium. Per Dóminum nostrum Jesum Christum Fílium tuum: Qui tecum vivit et regnat.

Communio. Luc. 6. Multitúdo languéntium, et qui vexabántur a spirítibus immúndis, veniébant ad eum: quia virtus de illo exíbat, et sanábat omnes.

Postcommunio.

BEfécti participatióne múneris sacri, quaesumus Dómine Deus noster: ut, cujus exséquimur cultum, intercedéntibus sanctis Martyribus tuis Fabiáno et Sebastiáno, sentiámus effectum. Per Dóminum nostrum Jesum Christum Fílium tuum: Qui tecum vivit et regnat.

DIE XXI.

S. Agnetis Virginis et Martyris.

Introitus. Ps. 118.

QUE exspectavérunt peccatóres, ut pérderent me: testimónia tua Dómine intelléxi: omnis consummatiónis vidi finem: latum mandátum tuum nimis. Ps. ibid. Beáti immaculáti in via: qui ámbulant in lege Dómini. ℣. Glória Patri.

Oratio.

OMnípotens sempitérne Deus, qui infírma mundi éligis, ut fórtia quaeque confúndas: concéde propítius; ut qui beátae Agnétis Vírginis et Mártyris tuae solémnia cólimus, ejus apud te patrocínia sentiámus. Per Dóminum.

Léctio libri **Sapientiae.** Eccli. 51.

QOnfitébor tibi Dómine rex, et collaudábo te Deum salvatórem meum. Confitébor nómini tuo: quóniam adjútor et protéctor factus es mihi, et liberásti corpus meum a perditióne, a láqueo linguae iníquae, et a lábiis operántium mendácium, et in conspéctu adstántium factus es mihi adjútor. Et liberásti me secúndum multitúdinem misericórdiae nóminis tui a rugiéntibus, praeparátis ad escam, de mánibus quaeréntium ánimam meam, et de portis tribulatiónum quae circumdedérunt me: a pressúra flammae, quae circúmdedit me, et in médio ignis non sum aestuá-

ta : de altitúdine ventris ínferi, et a lingua coinquináta, et a verbo mendácii, a rege iníquo, et a lingua injústa : laudábit usque ad mortem ánima mea Dóminum, quóniam éruis sustinéntes te, et líberas eos de mánibus géntium, Dómine Deus noster.

Graduale. ps. 44. Diffúsa est grátia in lábiis tuis : proptérea benedíxit te Deus in aetérnum. ℣. Propter veritátem, et mansuetúdinem, et justítiam, et dedúcet te mirabíliter déxtera tua.

Allelúia, allelúia. ℣. matth. 25. Quinque prudéntes vírgines accepérunt óleum in vasis suis cum lampádibus : média autem nocte clamor factus est : Ecce sponsus venit, exíte óbviam Christo Dómino. Allelúia.

Post Septuagesimam, omissis Allelúia, et Versu sequenti, dicitur

Tractus. Veni sponsa Christi, áccipe corónam, quam tibi Dóminus praeparávit in aetérnum : pro cujus amóre sánguinem tuum fudísti. ℣. ps. 44. Dilexísti justítiam, et odísti iniquitátem : proptérea unxit te Deus, Deus tuus, óleo laetítiae prae consórtibus tuis. ℣. Spécie tua, et pulchritúdine tua inténde, próspere procéde, et regna.

✠ Sequéntia sancti Evangelii secúndum Matthaeum. matth. 25.

IN illo témpore : Dixit Jesus discípulis suis parábolam hanc : Símile erit regnum coelórum decem virgínibus : quae accipiéntes lámpades suas exiérunt óbviam sponso, et sponsae. Quinque autem ex eis erant fátuae, et quinque prudéntes : sed quinque fátuae, accéptis lampádibus, non sumpsérunt óleum secum : prudéntes vero accepérunt óleum in vasis suis cum lampádibus. Moram autem faciénte sponso, dormitavérunt omnes et dormiérunt. Média autem nocte clamor factus est : Ecce sponsus venit, exíte óbviam ei. Tunc surrexérunt omnes vírgines illae, et ornavérunt lámpades suas. Fátuae autem sapiéntibus dixérunt : Date nobis de óleo vestro : quia lámpades nostrae exstinguúntur. Respondérunt prudéntes, dicéntes : Ne forte non suffíciat nobis, et vobis, ite pótius ad vendéntes, et émite vobis. Dum autem irent émere, venit sponsus : et quae parátae erant, intravérunt cum eo ad núptias, et clausa est jánua. Novíssime vero véniunt et réliquae vírgines, dicéntes : Dómine, Dómine, áperi nobis. At ille respóndens, ait : Amen dico vobis, néscio vos. Vigiláte ítaque, quia nescítis diem, neque horam.

Offertorium. ps. 44. Afferéntur regi vírgines post eam : próximae ejus afferéntur tibi in laetítia et exsultatióne : adducéntur in templum regi Dómino.

Secreta.

HOstias Dómine, quas tibi offérimus, propítius súscipe : et, intercedénte beáta Agnéte Vírgine et Mártyre tua, víncula peccatórum nostrórum absólve. Per Dóminum.

Communio. matth. 25. Quinque prudéntes vírgines accepérunt óleum in vasis suis cum lampádibus : média autem nocte clamor factus est : Ecce sponsus venit, exíte óbviam Christo Dómino.

Postcommunio.

REfécti cibo potúque coelésti, Deus noster, te súpplices exorámus : ut, in cujus haec commemoratióne percépimus, ejus muniámur et précibus. Per Dóminum.

DIE XXII.
SS. Vincentii et Anastasii
Martyrum.

Missa. Intret, de Communi plurimorum Martyrum, 12*, exceptis Orationibus quae dicuntur ut infra.

Oratio.

ADésto Dómine supplicatiónibus nostris : ut, qui ex iniquitáte nostra reos nos esse cognóscimus, beatórum Mártyrum tuórum Vincéntii et Anastásii intercessióne liberémur. Per Dóminum.

Secreta.

QUnera tibi Dómine nostrae devotiónis offérimus : quae et pro tuórum tibi grata sint honóre justórum, et nobis salutária, te miseránte, reddántur. Per Dóminum.

Postcommunio.

QUaesumus omnípotens Deus : ut qui coeléstia aliménta percépimus, intercedéntibus beátis Martyribus tuis Vincéntio et Anastásio, per haec contra ómnia advérsa muniámur. Per Dóminum.

DIE XXIII.
S. Raymundi de Pennafort
Confessoris.

Missa. Os justi, de Communi Conf. non Pont. 22*.

Oratio.

DEus, qui beátum Raymúndum poeniténtiae sacraménti insígnem minístrum elegísti, et per maris undas mirabíliter traduxísti : concéde; ut, ejus intercessióne dignos poeniténtiae fructus fácere, et ad aetérnae salútis portum perveníre valeámus. Per Dóminum.

Deinde fit Commem. S. Emerentianae Virg. et Mart. Oratio. Indulgéntiam, ut in Communi Virg. et Mart. 28*.

Tertia Oratio de S. Maria. Deus qui salútis. 52*.

Secreta.

LAudis tibi Dómine héstias immolámus, in tuórum commemoratióne Sanctórum : quibus nos et praeséntibus éxui malis confídimus, et futúris. Per Dóminum.

Postcommunio.

REfécti cibo potúque coelésti Deus noster, te súpplices exorámus : ut, in cujus haec commemoratióne percépimus, ejus muniámur et précibus. Per Dóminum.

EADEM DIE.
S. Emerentianae
Virginis et Martyris.

Missa. Me exspectavérunt, de Communi Virg. et Mart. 28*.

DIE XXIV.

S. Timothei Episcopi et Mart.

Introitus. Eccli. 45.

Tátuit ei Dóminus testaméntum pacis, et príncipem fecit eum : ut sit illi sacerdótii dígnitas in aetérnum. Ps. 131. Meménto Dómine David : et omnis mansuetúdinis ejus. ℣. Glória Patri.

Oratio.

INfirmitátem nostram réspice omnípotens Deus : et quia pondus própriae actiónis gravat; beáti Timóthei Mártyris tui atque Pontíficis intercéssio gloriósa nos prótegat. Per Dóminum.

Léctio **Epístolae** beáti Pauli Apóstoli ad Timothéum. 1. Tim. 6. c.

CAríssime : Sectáre justítiam, pietátem, fidem, caritátem, patiéntiam, mansuetúdinem. Certa bonum certámen fídei, apprehénde vitam aetérnam, in qua vocátus es, et conféssus bonam confessiónem coram multis téstibus. Praecípio tibi coram Deo, qui vivíficat ómnia, et Christo Jesu, qui testimónium réddidit sub Póntio Piláto, bonam confessiónem : ut serves mandátum sine mácula, irreprehensíbile usque in advéntum Dómini nostri Jesu Christi, quem suis tempóribus osténdet beátus et solus potens, Rex regum, et Dóminus dominántium : qui solus habet immortalitátem, et lucem inhábitat inaccessíbilem : quem nullus hóminum vidit, sed nec vidére potest : cui honor, et impérium sempitérnum : Amen.

Graduale. Ps. 88. Invéni David servum meum, óleo sancto meo unxi eum : manus enim mea auxiliábitur ei, et bráchium meum confortábit eum. ℣. Nihil proficiet inimícus in eo, et fílius iniquitátis non nocébit ei.

Allelúia, allelúia. Ps. 109. Tu es sacérdos in aetérnum secúndum órdinem Melchísedech. Allelúia.

Post Septuagesimam, omissis Allelúia, et Versu sequenti, dicitur

Tractus. Ps. 20. Desidérium ánimae ejus tribuísti ei : et voluntáte labiórum ejus non fraudásti eum. ℣. Quóniam praevenísti eum in benedictiónibus dulcédinis. ℣. Posuísti in cápite ejus corónam de lápide pretióso.

✠ Sequéntia **sancti Evangelii** secúndum Lucam. Luc. 14. f.

IN illo témpore : Dixit Jesus turbis : Si quis venit ad me, et non odit patrem suum, et matrem, et uxórem, et fílios, et fratres, et soróres, adhuc autem et ánimam suam, non potest meus esse discípulus. Et qui non bájulat crucem suam, et venit post me, non potest meus esse discípulus. Quis enim ex vobis volens turrim aedificáre, non prius sedens cómputat sumptus, qui necessárii sunt, si hábeat ad perficiéndum, ne, posteáquam posúerit fundaméntum, et non potúerit perfícere, omnes, qui vident, incípiant illúdere ei, dicéntes : Quia

hic homo coepit aedificáre, et non pótuit consummáre? Aut quis rex itúrus commíttere bellum advérsus álium regem, non sedens prius cógitat, si possit cum decem míllibus occúrrere ei, qui cum vigínti míllibus venit ad se? alióquin adhuc illo longe agénte, legatiónem mittens rogat ea, quae pacis sunt. Sic ergo omnis ex vobis, qui non renúntiat ómnibus, quae póssidet, non potest meus esse discípulus.

Offertorium. ℣s. 88. Véritas mea, et misericórdia mea cum ipso : et in nómine meo exaltábitur cornu ejus.

Secreta.

HOstias tibi, Dómine, beáti Timóthei Mártyris tui atque Pontíficis dicátas méritis, benígnus assúme : et ad perpétuum nobis tríbue proveníre subsídium. Per Dóminum.

Communio. Ibid. Semel jurávi in sancto meo : semen ejus in aetérnum manébit, et sedes ejus sicut sol in conspéctu meo : et sicut luna perfécta in aetérnum, et testis in coelo fidélis.

Postcommunio.

BEfécti participatióne múneris sacri, quaesumus Dómine Deus noster : ut cujus exséquimur cultum, intercedénte beáto Timótheo Mártyre tuo atque Pontífice, sentiámus effectum. Per Dóminum nostrum Jesum Christum Fílium tuum : Qui tecum vivit et regnat.

DIE XXV.
In Conversione S. Pauli Apostoli.

Introitus. 2. Tim. 1.

SCio cui crédidi, et certus sum, quia potens est depósitum meum serváre in illum diem, justus judex. ℣s. 138. Dómine probásti me, et cognovísti me : tu cognovísti sessiónem meam, et resurrectiónem meam. ℣. Glória Patri.

Oratio.

DEus, qui univérsum mundum beáti Pauli Apóstoli praedicatióne docuísti : da nobis, quaesumus; ut qui ejus hódie Conversiónem cólimus, per ejus ad te exémpla gradiámur. Per Dóminum.

Et fit Commem. de S. Petro Apostolo. Oratio.

DEus, qui beáto Petro Apóstolo tuo, collátis clávibus regni coeléstis, ligándi atque solvéndi pontifícium tradidísti : concéde; ut intercessiónis ejus auxílio, a peccatórum nostrórum néxibus liberémur. Qui vivis et regnas.

Léctio **Actuum Apostolorum.**
Act. 9.

IN diébus illis : Saulus adhuc spirans minárum, et caedis in discípulos Dómini, accéssit ad príncipem sacerdótum, et pétiit ab eo epístolas in Damáscum ad synagógas : ut si quos invenísset hujus viae viros, ac mulíeres,

vinctos perdúceret in Jerúsalem. Et cum iter fáceret, cóntigit ut appropinquáret Damásco : et súbito circumfúlsit eum lux de coelo. Et cadens in terram audívit vocem dicéntem sibi : Saule, Saule, quid me perséqueris? Qui dixit : Quis es Dómine? Et ille : Ego sum Jesus, quem tu perséqueris. Durum est tibi contra stímulum calcitráre. Et tremens, ac stupens dixit : Dómine, quid me vis fácere? Et Dóminus ad eum : Surge, et ingrédere civitátem, et ibi dicétur tibi quid te opórteat fácere. Viri autem illi, qui comitabántur cum eo, stabant stupefácti, audiéntes quidem vocem, néminem autem vidéntes. Surréxit autem Saulus de terra, apertísque óculis nihil vidébat. Ad manus autem illum trahéntes, introduxérunt Damáscum. Et erat ibi tribus diébus non videns, et non manducávit, neque bibit. Erat autem quidam discípulus Damásci, nómine Ananías : et dixit ad illum in visu Dóminus : Ananía. At ille ait : Ecce ego, Dómine. Et Dóminus ad eum : Surge, et vade in vicum, qui vocátur rectus : et quaere in domo Judae Saulum nómine Tarsénsem : ecce enim orat. (Et vidit virum Ananíam nómine, introëúntem, et imponéntem sibi manus ut visum recípiat.) Respóndit autem Ananías : Dómine, audívi a multis de viro hoc, quanta mala fécerit sanctis tuis in Jerúsalem : et hic habet potestátem a princípibus sacerdótum alligándi omnes, qui ínvocant nomen tuum. Dixit autem ad eum Dóminus : Vade, quóniam vas electiónis est mihi iste, ut portet nomen meum coram géntibus, et régibus, et fíliis Israël. Ego enim osténdam illi quanta opórteat eum pro nómine meo pati. Et ábiit Ananías, et introívit in domum : et impónens ei manus, dixit : Saule frater, Dóminus misit me Jesus, qui appáruit tibi in via, qua veniébas, ut vídeas, et impleáris Spíritu sancto. Et conféstim cecidérunt ab óculis ejus tamquam squamae, et visum recépit : et surgens baptizátus est. Et cum accepísset cibum, confortátus est. Fuit autem cum discípulis, qui erant Damásci, per dies áliquot. Et contínuo in synagógis praedicábat Jesum, quóniam hic est Fílius Dei. Stupébant autem omnes, qui audiébant, et dicébant : Nonne hic est, qui expugnábat in Jerúsalem eos, qui invocábant nomen istud : et huc ad hoc venit ut vinctos illos dúceret ad príncipes sacerdótum? Saulus autem multo magis convalescébat, et confundébat Judaeos, qui habitábant Damásci, affírmans quóniam hic est Christus.

Graduale. Gal. 2. Qui operátus est Petro in apostolátum, operátus est et mihi inter gentes : et cognovérunt grátiam Dei, quae data est mihi. ℣. Grátia Dei in me vácua non fuit : sed grátia ejus semper in me manet.

Allelúia, allelúia. ℣. Magnus sanctus Paulus, vas electiónis, vere digne est glorificándus, qui et méruit thronum duodécimum possidére. Allelúia.

Post Septuagesimam, omissis Allelúia, et Versu sequenti, dicitur

Tractus. Tu es vas electiónis, sancte Paule Apóstole : vere digne es glorificándus. ℣. Praedicátor veritátis et Doctor géntium in fide et veritáte. ℣. Per te omnes gentes cognovérunt grátiam Dei. ℣. Intercéde pro nobis ad Deum, qui te elégit.

✠ Sequéntia **sancti Evangelii** secúndum Matthaeum. Matth. 19. d.

IN illo témpore : Dixit Petrus ad Jesum : Ecce nos relíquimus ómnia, et secúti sumus te : quid ergo erit nobis? Jesus autem dixit illis : Amen dico vobis, quod vos, qui secúti estis me, in regeneratióne cum séderit Fílius hóminis in sede majestátis suae, sedébitis et vos super sedes duódecim, judicántes duódecim tribus Israël. Et omnis, qui relíquerit domum, vel fratres, aut soróres, aut patrem, aut matrem, aut uxórem, aut fílios, aut agros propter nomen meum, céntuplum accípiet, et vitam aetérnam possidébit. Credo.

Offertorium. Ps. 138. Mihi autem nimis honoráti sunt amíci tui Deus : nimis confortátus est principátus eórum. **Secreta.**

APóstoli tui Pauli précibus, Dómine, plebis tuae dona sanctífica : ut quae tibi tuo grata sunt institúto, gratióra fiant patrocínio supplicántis. Per Dñum.

Pro S. Petro. Secreta.

ECclésiae tuae, quaesumus Dómine, preces et hóstias beáti Petri Apóstoli comméndet orátio : ut, quod pro illíus glória celebrámus, nobis prosit ad véniam. Per Dóminum.

Praefatio de Apostolis. 275 vel 302.

Communio. Matth. 19. Amen dico vobis, quod vos, qui reliquístis ómnia, et secúti estis me, céntuplum accipiétis, et vitam aetérnam possidébitis. **Postcommunio.**

SAnctificáti Dómine salutári mystério : quaesumus; ut nobis ejus non desit orátio, cujus nos donásti patrocínio gubernári. Per Dóminum.

Pro S. Petro. Postcommunio.

LAetíficet nos Dómine munus oblátum : ut sicut in Apóstolo tuo Petro te mirábilem praedicámus; sic per illum tuae sumámus indulgéntiae largitátem. Per Dóminum.

DIE XXVI.

S. Polycarpi Episcopi et Mart.

Introitus. Dan. 3.

SAcerdótes Dei benedícite Dóminum : sancti, et húmiles corde laudáte Deum. Dan. ibid. Benedícite ómnia ópera Dómini Dómino : laudáte, et superexaltáte eum in saecula. ℣. Glória Patri.

Oratio.

DEus, qui nos beáti Polycárpi Mártyris tui atque Pontíficis ánnua solemnitáte laetíficas : concéde propítius; ut cujus natalítia cólimus, de ejúsdem étiam protectióne gaudeámus. Per Dóminum.

Léctio **Epístolae** beáti Joánnis Apóstoli. 1. Joann. 3. b.

CAríssimi : Omnis, qui non est justus, non est ex Deo, et qui non díligit fratrem suum : quóniam haec est annuntiátio, quam audístis ab inítio, ut diligátis altérutrum. Non sicut Cain, qui ex malígno erat, et occídit fratrem suum. Et propter quid occídit eum? Quóniam ópera ejus malígna erant : fratris autem ejus justa. Nolíte mirári fratres, si odit vos mundus. Nos scimus quóniam transláti sumus de morte ad vitam, quóniam dilígimus fratres. Qui non díligit, manet in morte : omnis, qui odit fratrem suum, homicída est. Et scitis quóniam omnis homicída non habet vitam aetérnam in semetípso manéntem. In hoc cognóvimus caritátem Dei, quóniam ille ánimam suam pro nobis pósuit : et nos debémus pro frátribus ánimas pónere.

Graduale. Ps. 8. Glória et honóre coronásti eum. ℣. Et constituísti eum super ópera mánuum tuárum, Dómine.

Allelúia, allelúia. ℣. Hic est sacérdos, quem coronávit Dóminus. Allelúia.

Post Septuagesimam, omissis Allelúia, et Versu sequenti, dicitur

Tractus. Ps. 111. Beátus vir, qui timet Dóminum : in mandátis ejus cupit nimis. ℣. Potens in terra erit semen ejus : generátio rectórum benedicétur. ℣. Glória et divítiae in domo ejus, et justítia ejus manet in saeculum saeculi.

✠ Sequéntia **sancti Evangelii** secúndum Matthaeum. Matth. 10. c.

IN illo témpore : Dixit Jesus discípulis suis : Nihil est opértum, quod non revelábitur : et occúltum, quod non sciétur. Quod dico vobis in ténebris, dícite in lúmine : et quod in aure audítis, praedicáte super tecta. Et nolíte timére eos, qui occídunt corpus, ánimam autem non possunt occídere : sed pótius timéte eum, qui potest et ánimam, et corpus pérdere in gehénnam. Nonne duo pásseres asse véneunt : et unus ex illis non cadet super terram sine Patre vestro? Vestri autem capílli cápitis omnes numeráti sunt. Nolíte ergo timére : multis passéribus melióres estis vos. Omnis ergo, qui confitébitur me coram homínibus, confitébor et ego eum coram Patre meo, qui in coelis est.

Offertorium. Ps. 88. Invéni David servum meum, óleo sancto meo unxi eum : manus enim mea auxiliábitur ei, et bráchium meum confortábit eum.

Secreta.

QUnera tibi Dómine dicáta sanctífica : et, intercedénte beáto Polycárpo Mártyre tuo at-

que Pontífice, per éadem nos placátus inténde. Per Dóminum.

Communio. Ps. 20. Posuísti Dómine in cápite ejus corónam de lápide pretióso.

Postcommunio.

BEfécti participatióne múneris sacri, quaesumus Dómine Deus noster : ut, cujus exséquimur cultum, intercedénte beáto Polycárpo Mártyre tuo atque Pontífice, sentiámus efféctum. Per Dóminum.

DIE XXVII.

S. Joannis Chrysostomi

Episc., Conf. et Eccl. Doctoris.

Introitus. Eccli. 15.

IN médio Ecclésiae apéruit os ejus : et implévit eum Dóminus spíritu sapiéntiae et intelléctus : stolam glóriae índuit eum. Ps. 91. Bonum est confitéri Dómino : et psallére nómini tuo Altíssime. ℣. Glória Patri.

Oratio.

GEcclésiam tuam, quaesumus Dómine, grátia coeléstis amplíficet : quam beáti Joánnis Chrysóstomi Confessóris tui atque Pontíficis illustráre voluísti gloriósis méritis et doctrínis. Per Dóminum nostrum.

Léctio **Epístolae** beáti Pauli Apóstoli ad Timótheum. 2. Tim. 4.

CAríssime : Testíficor coram Deo, et Jesu Christo, qui judicatúrus est vivos, et mórtuos, per advéntum ipsíus, et regnum ejus : praedica verbum, insta opportúne, importúne : árgue, óbsecra, íncrepa in omni patiéntia, et doctrína. Erit enim tempus, cum sanam doctrínam non sustinébunt, sed ad sua desidéria coacervábunt sibi magístros, pruriéntes áuribus, et a veritáte quidem audítum avértent, ad fábulas autem converténtur. Tu vero vígila, in ómnibus labóra, opus fac Evangelístae, ministérium tuum imple. Sóbrius esto. Ego enim jam delíbor, et tempus resolutiónis meae instat. Bonum certámen certávi, cursum consummávi, fidem servávi. In réliquo repósita est mihi coróna justítiae, quam reddet mihi Dóminus in illa die justus judex : non solum autem mihi, sed et iis, qui díligunt advéntum ejus.

Graduale. Eccli. 44. Ecce sacérdos magnus, qui in diébus suis plácuit Deo. ℣. Non est invéntus símilis illi, qui conserváret legem Excélsi.

Allelúia, allelúia. ℣. Jac. 1. Beátus vir, qui súffert tentatiónem : quóniam cum probátus fúerit, accípiet corónam vitae. Allelúia.

Post Septuagesimam, omissis Allelúia, et Versu sequenti, dicitur

Tractus. Ps. 111. Beátus vir, qui timet Dóminum : in mandátis ejus cupit nimis. ℣. Potens in terra erit semen ejus : generátio rectórum benedicétur. ℣. Glória et divítiae in domo ejus : et justítia ejus manet in saeculum saeculi.

✠ Sequéntia sancti Evangelii secúndum Matthaeum. Matth. 5. b.

IN illo témpore : Dixit Jesus discípulis suis : Vos estis sal terrae. Quod si sal evanúerit, in quo saliétur? ad níhilum valet ultra, nisi ut mittátur foras, et conculcétur ab homínibus. Vos estis lux mundi. Non potest cívitas abscóndi supra montem pósita. Neque accéndunt lucérnam, et ponunt eam sub módio, sed super candelábrum ut lúceat ómnibus, qui in domo sunt. Sic lúceat lux vestra coram homínibus : ut vídeant ópera vestra bona, et glorificent Patrem vestrum, qui in coelis est. Nolíte putáre quóniam veni sólvere legem, aut prophétas : non veni sólvere, sed adimplére. Amen quippe dico vobis, donec tránseat coelum et terra, iota unum, aut unus apex non praeteríbit a lege, donec ómnia fiant. Qui ergo sólverit unum de mandátis istis mínimis, et docúerit sic hómines, mínimus vocábitur in regno coelórum : qui autem fécerit et docúerit, hic magnus vocábitur in regno coelórum.

Credo.

Offertorium. Ps. 91. Justus ut palma florébit : sicut cedrus, quae in Líbano est, multiplicábitur.

Secreta.

SAncti Pontíficis tui Joánnis Chrysóstomi nobis Dómine pia non desit orátio : quae et múnera nostra concíliet, et tuam nobis indulgéntiam semper obtíneat. Per Dóminum.

Communio. Luc. 12. Fidélis servus et prudens, quem constítuit dóminus super famíliam suam : ut det illis in témpore trítici mensúram.

Postcommunio.

UT nobis Dómine tua sacrifícia dent salútem : beátus Joánnes Chrysóstomus Póntifex tuus et Doctor egrégius quaesumus precátor accédat. Per Dóminum nostrum.

DIE XXVIII.
S. Agnetis secundo.

Introitus. Ps. 44.

VUltum tuum deprecabúntur omnes dívites plebis : adducéntur regi vírgines post eam : próximae ejus adducéntur tibi in laetítia et exsultatióne. Ps. ibid. Eructávit cor meum verbum bonum : dico ego ópera mea regi. ℣. Glória Patri.

Oratio.

DEus, qui nos ánnua beátae Agnétis Vírginis et Mártyris tuae solemnitáte laetíficas : da quaesumus; ut quam venerámur offício, étiam piae conversatiónis sequámur exémplo. Per Dóminum.

Epistola. Fratres : Qui gloriátur, et Graduale. Spécie tua, ex Missa. Dilexísti, de Communi. 30*. Evangelium. Símile est ... thesáuro. 34*.

Offertorium. Ps. 44. Diffúsa est grátia in lábiis tuis : proptérea benedíxit te Deus in aetérnum, et in saeculum saeculi.

Secreta.

SUper has, quaesumus Dómine, hóstias benedíctio copiósa descéndat : quae et sanctificatiónem nobis cleménter operétur, et de Mártyrum nos solemnitáte laetíficet. Per Dóminum.

Communio. Matth. 13. Símile est regnum coelórum hómini negotiatóri, quaerénti bonas margarítas : invénta una pretiósa margaríta, dedit ómnia sua, et comparávit eam. Postcommunio.

SUmpsimus Dómine celebritátis ánnuae votíva sacraménta : praesta quaesumus; ut et temporális vitae nobis remédia praebeant, et aetérnae. Per Dñum.

DIE XXIX.

S. Francisci Salesii Episc., Confessoris et Doctoris.

Missa. In médio, de Communi Doctorum, 20*, praeter Orationem sequentem. Et dicitur Credo.

Oratio.

DEus, qui ad animárum salútem beátum Francíscum Confessórem tuum atque Pontíficem ómnibus ómnia factum esse voluísti : concéde propítius; ut caritátis tuae dulcédine perfúsi, ejus dirigéntibus mónitis, ac suffragántibus méritis, aetérna gáudia consequámur. Per Dñum.

DIE XXX.

S. Martinae Virginis et Mart.

Missa. Loquébar, de Communi Virginis et Martyris. 26*.

DIE XXXI.

S. Petri Nolasci Confessoris.

Missa. Justus, de Communi Confessoris non Pont. 23*, praeter Orationem sequentem. Oratio.

DEus, qui in tuae caritátis exémplum, ad fidélium redemptiónem sanctum Petrum Ecclésiam tuam nova prole fecundáre divínitus docuísti : ipsíus nobis intercessióne concéde; a peccáti servitúte solútis, in coelésti pátria perpétua libertáte gaudére : Qui vivis. Secreta.

PRaesta nobis, quaesumus omnípotens Deus : ut nostrae humilitátis oblátio, et pro tuórum tibi grata sit honóre Sanctórum, et nos córpore páriter et mente purificet. Per Dñum. Postcommunio.

QUaesumus omnípotens Deus : ut qui coeléstia aliménta percépimus, intercedénte beáto Petro Confessóre tuo, per haec contra ómnia advérsa muniámur. Per Dóminum.

Festa Februarii.

DIE I.

S. Ignatii Episcopi et Mart.

Introitus. Gal. 6.

OMihi autem absit gloriári, nisi in cruce Dómini nostri Jesu Christi, per quem mihi mundus crucifíxus est, et ego mundo. Ps. 131. Meménto Dómine David : et omnis mansuetúdinis ejus. ℣. Glória Patri.

Oratio.

INfirmitátem nostram réspice omnípotens Deus : et quia pondus própriae actiónis gravat; beáti Ignátii Mártyris tui atque Pontíficis intercéssio gloriósa nos prótegat. Per Dóminum.

Léctio **Epístolae** beáti Pauli Apóstoli ad Romános. Rom. 8. f.

FRatres : Quis nos separábit a caritáte Christi? tribulátio? an angústia? an fames? an núditas? an perículum? an persecútio? an gládius? (sicut scriptum est : Quia propter te mortificámur tota die : aestimáti sumus sicut oves occisiónis.) Sed in his ómnibus superámus propter eum qui diléxit nos. Certus sum enim, quia neque mors, neque vita, neque ángeli, neque principátus, neque virtútes, neque instántia, neque futúra, neque fortitúdo, neque altitúdo, neque profúndum, neque creatúra ália póterit nos separáre a caritáte Dei, quae est in Christo Jesu Dómino nostro.

Graduale. Eccli. 44. Ecce sacérdos magnus, qui in diébus suis plácuit Deo. ℣. Non est invéntus símilis illi, qui conserváret legem Excélsi.

Allelúia, allelúia. ℣. Gal. 2. Christo confíxus sum cruci : vivo ego, jam non ego, vivit vero in me Christus. Allelúia.

Post Septuagesimam, omissis Allelúia, et Versu sequenti, dicitur

Tractus. Ps. 20. Desidérium ánimae ejus tribuísti ei : et voluntáte labiórum ejus non fraudásti eum. ℣. Quóniam praevenísti eum in benedictiónibus dulcédinis. ℣. Posuísti in cápite ejus corónam de lápide pretióso.

✠ Sequéntia **sancti Evangelii** secúndum Joánnem. Joann. 12. d.

IN illo témpore : Dixit Jesus discípulis suis : Amen, amen dico vobis, nisi granum fruménti cadens in terram, mórtuum fúerit, ipsum solum manet. Si autem mórtuum fúerit, multum fructum affert. Qui amat ánimam suam, perdet eam : et qui odit ánimam suam in hoc mundo, in vitam aetérnam custódit eam. Si quis mihi minístrat, me sequátur : et ubi sum ego, illic et miníster meus erit. Si quis mihi ministráverit, honorificábit eum Pater meus.

Offertorium. Ps. 8. Glória et honóre coronásti eum : et constituísti eum super ópera mánuum tuárum, Dómine.

Secreta.

HOstias tibi, Dómine, beáti Ignátii Mártyris tui atque Pontíficis dicátas méritis, benígnus assúme : et ad perpétuum nobis tríbue proveníre subsídium. Per Dóminum.

Communio. Fruméntum Christi sum : déntibus bestiárum molar, ut panis mundus invéniar.

Postcommunio.

REfécti participatióne múneris sacri, quaesumus Dómine Deus noster : ut cujus exséquimur cultum, intercedénte beáto Ignátio Mártyre tuo atque Pontífice, sentiámus effectum. Per Dóminum.

DIE II. FEBRUARII.

In Festo Purificationis B. M. V.

SI hoc Festum venerit in Dominicis Septuagesimae, Sexagesimae, vel Quinquagesimae, fit tantum benedictio et distributio Candelarum, et Processio : et Missa dicitur de Dominica : Missa vero Festi transfertur in Feriam secundam immediate sequentem, quocumque Festo aequalis, non autem altioris ritus in eam incidente.

℣ Finita Tertia, Sacerdos indutus pluviali violaceo, vel sine casula, cum ministris similiter indutis, procedit ad benedicendum Candelas in medio ante Altare, vel ad cornu Epistolae positas : et ipse ibidem stans versus ad Altare, dicit manibus junctis in tono Orationis Missae ferialis :

℣. Dóminus vobíscum.
℟. Et cum spíritu tuo.

Orémus. **Oratio.**

DOmine sancte, Pater omnípotens, aetérne Deus, qui ómnia ex níhilo creásti, et jussu tuo per ópera apum, hunc liquórem ad perfectiónem cérei veníre fecísti : et qui hodiérna die petitiónem justi Simeónis implésti : te humíliter deprecámur; ut has Candélas ad usus hóminum, et sanitátem córporum et animárum, sive in terra, sive in aquis, per invocatiónem tui sanctíssimi nóminis, et per intercessiónem beátae Maríae semper Vírginis, cujus hódie festa devóte celebrántur, et per preces ómnium Sanctórum tuórum, bene✠dícere, et sancti✠ficáre dignéris : et hujus plebis tuae, quae illas honorífice in mánibus desíderat portáre, teque cantándo laudáre, exáudias voces de coelo sancto tuo, et de sede majestátis tuae : et propítius sis ómnibus clamántibus ad te, quos redemísti pretióso sánguine Fílii tui : Qui tecum vivit et regnat in unitáte Spíritus sancti Deus : per ómnia saecula saeculórum. ℟. Amen.

Orémus.

OMnípotens sempitérne Deus, qui hodiérna die Unigénitum tuum ulnis sancti Simeónis in templo sancto tuo suscipiéndum praesentásti : tuam súpplices deprecámur cleмén-

tiam; ut has Candélas, quas nos fámuli tui, in tui nóminis magnificéntiam suscipiéntes, gestáre cúpimus luce accénsas, bene ✠ dícere, et sancti ✠ ficáre, atque lúmine supérnae benedictiónis accéndere dignéris : quátenus eas tibi Dómino Deo nostro offeréndo, digni, et sancto igne dulcíssimae caritátis tuae succénsi, in templo sancto glóriae tuae repraesentári mereámur. Per eúmdem Dóminum. ℟. Amen.

Orémus.

DOmine Jesu Christe, lux vera, quae illúminas omnem hóminem veniéntem in hunc mundum : effúnde bene ✠ dictiónem tuam super hos Céreos, et sancti ✠ fica eos lúmine grátiae tuae, et concéde propítius; ut sicut haec luminária igne visíbili accénsa noctúrnas depéllunt ténebras, ita corda nostra invisíbili igne, id est, sancti Spíritus splendóre illustráta, ómnium vitiórum caecitáte cáreant : ut purgáto mentis óculo ea cérnere possímus, quae tibi sunt plácita, et nostrae salúti utília; quátenus post hujus saeculi caliginósa discrímina, ad lucem indeficiéntem pervenire mereámur. Per te Christe Jesu Salvátor mundi, qui in Trinitáte perfécta vivis et regnas Deus : per ómnia saecula saeculórum. ℟. Amen.

Orémus.

OMnípotens sempitérne Deus, qui per Móysen fámulum tuum, puríssimum ólei liquórem ad luminária ante conspéctum tuum júgiter concinnánda praeparári jussísti : bene ✠ dictiónis tuae grátiam super hos Céreos benígnus infúnde : quátenus sic adminístrent lumen extérius, ut te donánte, lumen Spíritus tui nostris non desit méntibus intérius. Per Dóminum nostrum Jesum Christum Fílium tuum : Qui tecum vivit et regnat in unitáte ejúsdem Spíritus sancti Deus : per ómnia saecula saeculórum. ℟. Amen.

Orémus.

DOmine Jesu Christe, qui hodiérna die in nostrae carnis substántia inter hómines appárens, a paréntibus in templo es praesentátus : quem Símeon venerábilis senex, lúmine Spíritus tui irradiátus, agnóvit, suscépit, et benedíxit : praesta propítius; ut ejúsdem Spíritus sancti grátia illumináti atque edócti, te veráciter agnoscámus, et fidéliter diligámus. Qui cum Deo Patre in unitáte ejúsdem Spíritus sancti vivis et regnas Deus : per ómnia saecula saeculórum. ℟. Amen.

℣ Finitis Orationibus, Celebrans ponit incensum in thuribulum, deinde ter aspergit Candelas aqua benedicta, dicendo Antiphonam Aspérges me, sine cantu et sine Psalmo : et ter adolet incenso. Tum dignior ex Clero accedit ad Altare, et ab eo Celebrans accipit Candelam non genuflectens, nec osculans manum illius. Postea Celebrans stans in medio ante Altare, versus ad populum distribuit Candelas, primum digniori, a quo ipse acceperat : deinde Diacono et Subdiacono paratis, et aliis

clericis singulatim per ordinem, ultimo laicis, omnibus genuflectentibus, Candelam et manum Celebrantis osculantibus, exceptis Praelatis, si adsint. Et cum inceperit distribuere Candelas, a Choro cantatur

Antiphona. Luc. 2. Lumen ad revelatiónem géntium : et glóriam plebis tuae Israël.

Canticum. Ibid. Nunc dimíttis servum tuum Dómine, secúndum verbum tuum in pace.

Deinde repetitur tota Antiphona. Lumen ad revelatiónem géntium, quae similiter repetitur post quemlibet Versum.

Quia vidérunt óculi mei salutáre tuum. Aña. Lumen.

Quod parásti ante fáciem ómnium populórum. Aña. Lumen.

Glória Patri, et Fílio, et Spirítui sancto. Aña. Lumen.

Sicut erat in princípio, et nunc, et semper, et in saecula saeculórum. Amen. Aña. Lumen.

His expletis cantatur Aña. Ps. 43. Exsúrge Dómine, ádjuva nos : et líbera nos propter nomen tuum. Ps. ibid. Deus áuribus nostris audívimus : patres nostri annuntiavérunt nobis. ℣. Glória Patri. Et repetitur : Exsúrge Dómine.

Deinde Sacerdos dicit : Orémus.

℣ Et si fuerit post Septuagesimam, et non in die Dominica, Diaconus dicit : Flectámus génua. ℟. Leváte.

Oratio.

EXáudi, quaesumus Dómine, plebem tuam : et quae extrínsecus ánnua tríbuis devotióne venerári, intérius ássequi grátiae tuae luce concéde. Per Christum Dñum nostrum. ℟. Amen.

℣ Deinde fit Processio. Et primo Celebrans ponit incensum in thuribulum : postea Diaconus vertens se ad populum, dicit : Procedámus in pace. Et Chorus respondet : In nómine Christi. Amen.

Praecedit thuriferarius cum thuribulo fumigante : deinde Subdiaconus paratus, deferens Crucem, medius inter duos Acolythos cum candelabris accensis : sequitur Clerus per ordinem, ultimo Celebrans cum Diacono a sinistris, omnes cum Candelis accensis in manibus : et cantantur Antiphonae sequentes.

Antiphona. Adórna thálamum tuum Sion, et súscipe Regem Christum : amplléctere Maríam, quae est coeléstis porta : ipsa enim portat Regem glóriae novi lúminis : subsístit Virgo, addúcens mánibus Fílium ante lucíferum génitum : quem accípiens Símeon in ulnas suas, praedicávit pópulis, Dóminum eum esse vitae et mortis, et Salvatórem mundi.

Alia Antiphona. Luc. 2.

Respónsum accépit Símeon a Spíritu sancto, non visúrum se mortem, nisi vidéret Christum Dómini : et cum indúcerent púerum in templum, accépit eum in ulnas suas, et benedíxit Deum, et dixit : Nunc dimíttis servum tuum Dómine in pace. ℣. Cum indúcerent púerum Jesum paréntes ejus, ut fácerent secúndum consuetúdinem legis pro eo, ipse accépit eum in ulnas suas.

Et ingrediendo Ecclesiam, cantatur ℟. Obtulérunt pro eo Dómino par túrturum, aut duos pullos columbárum : * Sicut scriptum est in lege Dómini. ℣. Postquam impléti sunt dies purgatiónis Maríae, secúndum legem Móysi, tulérunt Jesum in Jerúsalem, ut sísterent eum Dómino. Sicut scriptum est in lege Dómini. ℣. Glória Patri, et Fílio, et Spirítui sancto. Sicut scriptum est in lege Dómini.

℣ Finita Processione, Celebrans et ministri, depositis violaceis, accipiunt paramenta alba pro Missa. Et Candelae tenentur in manibus accensae dum legitur Evangelium, et iterum ad elevationem Sacramenti usque ad Communionem. Si vero Missa fieret de Dominica, Candelae non accenduntur.

AD MISSAM.

Introitus. ℣s. 47.

SUscépimus Deus misericórdiam tuam in médio templi tui : secúndum nomen tuum Deus, ita et laus tua in fines terrae : justítia plena est déxtera tua. ℣s. ibid. Magnus Dóminus, et laudábilis nimis : in civitáte Dei nostri, in monte sancto ejus. ℣. Glória Patri.

Oratio.

OMnípotens sempitérne Deus, majestátem tuam súpplices exorámus : ut sicut unigénitus Fílius tuus hodiérna die cum nostrae carnis substántia in templo est praesentátus; ita nos fácias purificátis tibi méntibus praesentári. Per eúmdem Dñum.

Léctio **Malachíae** Prophétae.

Malach. 3.

HAec dicit Dóminus Deus : Ecce ego mitto ángelum meum, et praeparábit viam ante fáciem meam. Et statim véniet ad templum suum Dominátor, quem vos quaeritis, et ángelus testaménti, quem vos vultis. Ecce venit, dicit Dóminus exercítuum : et quis póterit cogitáre diem advéntus ejus, et quis stabit ad viděndum eum? Ipse enim quasi ignis conflans, et quasi herba fullónum : et sedébit conflans, et emúndans argéntum, et purgábit fílios Levi, et colábit eos quasi aurum, et quasi argéntum, et erunt Dómino offeréntes sacrifícia in justítia. Et placébit Dómino sacrifícium Juda, et Jerúsalem sicut dies saeculi, et sicut anni antíqui : dicit Dóminus omnípotens.

Graduale. ℣s. 47. Suscépimus Deus misericórdiam tuam in médio templi tui : secúndum nomen tuum Deus, ita et laus tua in fines terrae. ℣. Sicut audívimus, ita et vídimus in civitáte Dei nostri, in monte sancto ejus.

Allelúia, allelúia. ℣. Senex púerum portábat : puer autem senem regébat. Allelúia.

Post Septuagesimam, omissis Allelúia, et Versu sequenti, dicitur

Tractus. Luc. 2. Nunc dimíttis servum tuum Dómine, secúndum verbum tuum in pace. ℣. Quia vidérunt óculi mei salutáre tuum. ℣. Quod parásti ante fáciem óm-

nium populórum. ℣. Lumen ad revelatiónem géntium, et glóriam plebis tuae Israël.

℣ Sequéntia sancti Evangelii secúndum Lucam. Luc. 2. 1.

IN illo témpore : Postquam impléti sunt dies purgatiónis Maríae secúndum legem Móysi, tulérunt Jesum in Jerúsalem, ut sísterent eum Dómino, sicut scriptum est in lege Dómini : Quia omne masculínum adapériens vulvam, sanctum Dómino vocábitur. Et ut darent hóstiam secúndum quod dictum est in lege Dómini, par túrturum, aut duos pullos columbárum. Et ecce homo erat in Jerúsalem, cui nomen Símeon, et homo iste justus, et timorátus, exspéctans consolatiónem Israël, et Spíritus sanctus erat in eo. Et respónsum accéperat a Spíritu sancto, non visúrum se mortem, nisi prius vidéret Christum Dómini. Et venit in spíritu in templum. Et cum indúcerent púerum Jesum paréntes ejus, ut fácerent secúndum consuetúdinem legis pro eo : et ipse accépit eum in ulnas suas, et benedíxit Deum, et dixit : Nunc dimíttis servum tuum Dómine, secúndum verbum tuum in pace : Quia vidérunt óculi mei salutáre tuum, quod parásti ante fáciem ómnium populórum. Lumen ad revelatiónem géntium, et glóriam plebis tuae Israël.

Credo.

Offertorium. Ps. 44. Diffúsa est grátia in lábiis tuis : proptérea benedíxit te Deus in aetérnum, et in saeculum saeculi.

Secreta.

EXáudi Dómine preces nostras : et ut digna sint múnera, quae óculis tuae majestátis offérimus, subsídium nobis tuae pietátis impénde. Per Dóminum.

Praefatio de Nativitate Domini. 253 vel 295.

Communio. Lucae 2. Respónsum accépit Símeon a Spíritu sancto, non visúrum se mortem, nisi vidéret Christum Dómini.

Postcommunio.

QUaesumus, Dómine Deus noster : ut sacrosáncta mystéria, quae pro reparatiónis nostrae munímine contulísti, intercedénte beáta María semper Vírgine, et praesens nobis remédium esse fácias, et futúrum. Per Dóminum.

DIE III.

S. Blasii Episcopi et Martyris.

Missa. Sacerdótes Dei, ut in Communi unius Martyris Pontificis. 4*.

DIE IV.

S. Andreae Corsini Episcopi et Confessoris.

Missa. Státuit, ut in Communi Conf. Pont. 17*, praeter Orationem seq.

Oratio.

DEus, qui in Ecclésia tua nova semper instáuras exémpla virtútum : da pópulo tuo beáti Andréae Confessóris tui atque Pontíficis ita sequi vestígia; ut assequátur et praemia. Per Dñum.

Secreta.

SAncti tui, quaesumus Dómine, nos ubíque laetíficent : ut dum eórum mérita recólimus, patrocínia sentiámus. Per Dóminum. Postcommunio.

PRaesta, quaesumus omnípotens Deus : ut de percéptis munéribus grátias exhibéntes, intercedénte beáto Andréa Confessóre tuo atque Pontífice, benefícia potióra sumámus. Per Dóminum.

DIE V.

S. Agathae Virginis et Mart.

Introitus.

GAudeámus omnes in Dómino, diem festum celebrántes sub honóre beátae Agathae Vírginis et Mártyris : de cujus passióne gaudent Angeli, et colláudant Fílium Dei. Ps. 44. Eructávit cor meum verbum bonum : dico ego ópera mea regi. ℣. Glória Patri. Oratio.

DEus, qui inter cétera poténtiae tuae mirácula étiam in sexu frágili victóriam martyrii contulísti : concéde propítius; ut qui beátae Agathae Vírginis et Mártyris tuae natalítia cólimus, per ejus ad te exémpla gradiámur. Per Dóminum.

Léctio Epístolae beáti Pauli Apóstoli ad Corínthios. 1. Cor. 1. d.

FRatres : Vidéte vocatiónem vestram, quia non multi sapiéntes secúndum carnem, non multi poténtes, non multi nóbiles : sed quae stulta sunt mundi elégit Deus, ut confúndat sapiéntes : et infírma mundi elégit Deus, ut confúndat fórtia : et ignobília mundi, et contemptibília elégit Deus, et ea, quae non sunt, ut ea quae sunt destrúeret : ut non gloriétur omnis caro in conspéctu ejus. Ex ipso autem vos estis in Christo Jesu, qui factus est nobis sapiéntia a Deo, et justítia, et sanctificátio, et redémptio : ut quemádmodum scriptum est : Qui gloriátur, in Dómino gloriétur.

Graduale. Ps. 45. Adjuvábit eam Deus vultu suo : Deus in médio ejus, non commovébitur. ℣. Flúminis ímpetus laetíficat civitátem Dei : sanctificávit tabernáculum suum Altíssimus.

℟. Allelúia, allelúia. ℣. Ps. 118. Loquébar de testimóniis tuis in conspéctu regum, et non confundébar. Allelúia.

Post Septuagesimam, omissis Allelúia, et Versu sequenti, dicitur

Tractus. Ps. 125. Qui séminant in lácrimis, in gáudio metent. ℣. Eúntes ibant et flebant, mitténtes sémina sua. ℣. Veniéntes autem vénient cum exsultatióne, portántes manípulos suos.

✠ Sequéntia sancti Evangélii secúndum Matthaeum. Matth. 19.

IN illo témpore : Accessérunt ad Jesum Pharisaei tentántes eum, et dicéntes : Si licet hómini dimíttere uxórem suam, quacúmque ex causa? Qui respón-

dens, ait eis : Non legístis, quia qui fecit hóminem ab inítio, másculum, et féminam fecit eos? et dixit : Propter hoc dimíttet homo patrem, et matrem, et adhaerébit uxóri suae, et erunt duo in carne una. Itaque jam non sunt duo, sed una caro. Quod ergo Deus conjúnxit, homo non séparet. Dicunt illi : Quid ergo Móyses mandávit dare libéllum repúdii, et dimíttere? Ait illis : Quóniam Móyses ad durítiam cordis vestri permísit vobis dimíttere uxóres vestras : ab inítio autem non fuit sic. Dico autem vobis, quia quicúmque dimíserit uxórem suam, nisi ob fornicatiónem, et áliam dúxerit, moechátur : et qui dimíssam dúxerit, moechátur. Dicunt ei discípuli ejus : Si ita est causa hóminis cum uxóre, non éxpedit núbere. Qui dixit illis : Non omnes cápiunt verbum istud, sed quibus datum est. Sunt enim eunúchi, qui de matris útero sic nati sunt : et sunt eunúchi, qui facti sunt ab homínibus : et sunt eunúchi, qui seípsos castravérunt propter regnum coelórum. Qui potest cápere, cápiat.

Offertorium. ℣s. 44. Afferéntur regi vírgines post eam : próximae ejus afferéntur tibi.

Secreta.

SUscipe Dómine múnera, quae in beátae Agathae Vírginis et Mártyris tuae solemnitáte deférimus : cujus nos confídimus patrocínio liberári. Per Dóminum.

Communio. Qui me dignátus est ab omni plaga curáre, et mamíllam meam meo péctori restitúere, ipsum ínvoco Deum vivum.

Postcommunio.

AUxiliéntur nobis Dómine sumpta mystéria : et intercedénte beáta Agatha Vírgine et Mártyre tua, sempitérna protectióne confírment. Per Dñum.

DIE VI.

S. Titi Episcopi et Confessoris.

Introitus. Eccli. 45.

STátuit ei Dóminus testaméntum pacis, et príncipem fecit eum : ut sit illi sacerdótii dígnitas in aetérnum. ℣s. 131. Meménto Dómine David : et omnis mansuetúdinis ejus. ℣. Glória Patri.

Oratio.

DEus, qui beátum Titum Confessórem tuum atque Pontíficem apostólicis virtútibus decorásti : ejus méritis et intercessióne concéde; ut juste, et pie vivéntes in hoc saeculo, ad coeléstem pátriam pervenire mereámur. Per Dóminum.

Et fit Commem. Feriae, si celebretur in Quadrages., et postea S. Dorotheae Virginis et Martyris.

Oratio.

INdulgéntiam nobis, quaesumus Dómine, beáta Doróthea Virgo et Martyr implóret : quae tibi grata semper éxstitit et mérito castitátis, et tuae professióne virtútis. Per Dóminum.

Léctio libri **Sapientiae.** Eccli. 44. et 45.

ECce sacérdos magnus, qui in diébus suis plácuit Deo, et invéntus est justus, et in témpore iracúndiae factus est reconciliátio. Non est invéntus símilis illi, qui conservávit legem Excélsi. Ideo jurejurándo fecit illum Dóminus créscere in plebem suam. Benedictiónem ómnium géntium dedit illi, et testaméntum suum confirmávit super caput ejus. Agnóvit eum in benedictiónibus suis : conservávit illi misericórdiam suam : et invénit grátiam coram óculis Dómini. Magnificávit eum in conspéctu regum : et dedit illi corónam glóriae. Státuit illi testaméntum aetérnum, et dedit illi sacerdótium magnum : et beatificávit illum in glória. Fungi sacerdótio, et habére laudem in nómine ipsíus, et offérre illi incénsum dignum in odórem suavitátis.

Graduale. Eccli. 44. Ecce sacérdos magnus, qui in diébus suis plácuit Deo. ℣. Non est invéntus símilis illi, qui conserváret legem Excélsi.

Allelúia, allelúia. ℣. Ps. 109. Tu es sacérdos in aetérnum secúndum órdinem Melchísedech. Allelúia.

Post Septuagesimam, omissis Allelúia, et Versu sequenti, dicitur

Tractus. Ps. 111. Beátus vir, qui timet Dóminum : in mandátis ejus cupit nimis. ℣. Potens in terra erit semen ejus : generátio rectórum benedicétur. ℣. Glória et divítiae in domo ejus : et justítia ejus manet in saeculum saeculi.

✠ Sequéntia **sancti Evangélii** secúndum Lucam. Luc. 10.

IN illo témpore : Designávit Dóminus et álios septuagínta duos : et misit illos binos ante fáciem suam in omnem civitátem, et locum, quo erat ipse ventúrus. Et dicébat illis : Messis quidem multa, operárii autem pauci. Rogáte ergo dóminum messis ut mittat operários in messem suam. Ite : ecce ego mitto vos sicut agnos inter lupos. Nolíte portáre sácculum, neque peram, neque calceaménta, et néminem per viam salutavéritis. In quamcúmque domum intravéritis, primum dícite : Pax huic dómui : et si ibi fúerit fílius pacis, requiéscet super illum pax vestra : sin autem, ad vos revertétur. In eádem autem domo manéte, edéntes, et bibéntes quae apud illos sunt : dignus est enim operárius mercéde sua. Nolíte transíre de domo in domum. Et in quamcúmque civitátem intravéritis, et suscéperint vos, manducáte quae apponúntur vobis : et curáte infírmos, qui in illa sunt, et dícite illis : Appropinquávit in vos regnum Dei.

Offertorium. Ps. 88. Invéni David servum meum, óleo sancto meo unxi eum : manus enim mea auxiliábitur ei, et bráchium meum confortábit eum.

Secreta.

SAncti tui, quaesumus Dñe, nos ubíque laetíficent : ut dum eórum mérita recólimus, patrocínia sentiámus. Per Dñum.

Pro S. Dorothea. Secreta.

HOstias tibi, Dómine, beátae Dorótheae Vírginis et Mártyris tuae dicátas méritis, benígnus assúme : et ad perpétuum nobis tríbue proveníre subsídium. Per Dóminum.

Communio. Lucae 12. Fidélis servus, et prudens, quem constítuit Dóminus super famíliam suam : ut det illis in témpore trítici mensúram.

Postcommunio.

DRaesta, quaesumus omnípotens Deus : ut de percéptis munéribus grátias exhibéntes, intercedénte beáto Tito Confessóre tuo atque Pontífice, benefícia potióra sumámus. Per Dóminum.

Pro S. Dorothea. Postcomm.

DIvíni múneris largitáte satiáti, quaesumus Dómine Deus noster : ut, intercedénte beáta Dorótheа Vírgine et Mártyre tua, in ejus semper participatióne vivámus. Per Dóminum.

EADEM DIE.

S. Dorotheae Virg. et Mart.

Missa. Me exspectavérunt, ut in Communi Virg. et Mart. 28*.

DIE VII.

S. Romualdi Abbatis.

Missa. Os justi, ut in Communi Abbatum. 25*.

DIE VIII.

S. Joannis de Matha Conf.

Missa. Os justi, ut in Communi Conf. non Pont. 22*, praeter Orationem sequentem.

Oratio.

DEus, qui per sanctum Joánnem Ordinem sanctíssimae Trinitátis, ad rediméndum de potestáte Saracenórum captívos, coelitus institúere dignátus es : praesta quaesumus; ut ejus suffragántibus méritis, a captivitáte córporis et ánimae, te adjuvánte, liberémur. Per Dóminum.

Et fit Commemoratio Feriae, si venerit in Quadragesima.

Secreta.

LAudis tibi Dómine hóstias immolámus, in tuórum commemoratióne Sanctórum : quibus nos et praeséntibus éxui malis confídimus, et futúris. Per Dóminum.

Postcommunio.

BEfécti cibo potúque coelésti Deus noster, te súpplices exorámus : ut in cujus haec commemoratióne percépimus, ejus muniámur et précibus. Per Dóminum.

DIE IX.

S. Cyrilli Episc. Alexandrini Conf. et Eccles. Doctoris.

Missa. In médio, de Communi Doctorum, 20*, praeter Orationes seq.

Et dicitur Credo.

Oratio.

DEus qui beátum Cyríllum Confessórem tuum atque Pontíficem divínae maternitátis beatíssimae Vírginis Maríae assertórem invíctum effecísti : concéde, ipso intercedénte; ut qui vere eam Genitrícem Dei crédimus, matérna ejúsdem protectióne salvémur. Per eúmdem Dóminum.

Et fit Commemoratio Feriae si venerit in Quadragesima, et postea S. Apolloniae Virginis et Martyris.

Oratio.

DEus, qui inter cétera poténtiae tuae mirácula étiam in sexu frágili victóriam martyrii contulísti : concéde propítius; ut qui beátae Apollóniae Vírginis et Mártyris tuae natalítia cólimus, per ejus ad te exémpla gradiámur. Per Dóminum.

Secreta.

QUnera nostra, omnípotens Deus, benígnus réspice : et, intercedénte beáto Cyríllo, praesta; ut Unigénitum tuum Jesum Christum Dóminum nostrum in tua tecum glória coaetérnum, in córdibus nostris digne suscípere mereámur : Qui tecum vivit et regnat.

Pro S. Apollonia. Secreta.

SUscipe Dómine múnera quae in beátae Apollóniae Vírginis et Mártyris tuae solemnitáte deférimus : cujus nos confídimus patrocínio liberári. Per Dóminum.

Postcommunio.

DIvínis, Dómine, refécti mystériis, Te súpplices deprecámur : ut, exémplis et méritis beáti Cyrílli Pontíficis adjúti, sanctíssimae Genitríci Unigéniti tui digne famulári valeámus : Qui tecum vivit.

Pro S. Apollonia. Postcomm.

AUxiliéntur nobis Dómine sumpta mystéria : et, intercedénte beáta Apollónia Vírgine et Mártyre tua, sempitérna fáciant protectióne gaudére. Per Dóminum.

EADEM DIE.

S. Apolloniae Virg. et Mart.

Missa. Loquébar, de Communi Virginis et Martyris. 26*.

DIE X.

S. Scholasticae Virginis.

Missa. Dilexísti, ut in Communi Virginum, 30*, praeter Orat seq.

Oratio.

DEus, qui ánimam beátae Vírginis tuae Scholásticae ad ostendéndam innocéntiae viam in colúmbae spécie coelum penetráre fecísti : da nobis, ejus méritis et précibus, ita innocénter vívere; ut ad aetérna mereámur gáudia pervenire. Per Dóminum.

Et fit Commemoratio Feriae, si venerit in Quadragesima.

Secreta.

ACcépta tibi sit Dómine sacrátae plebis oblátio, pro tuórum honóre Sanctórum : quo-

DIE XI. FEBRUARII.

In Festo

Apparitionis B. Mariae Virginis Immaculatae.

Introitus. Apoc. 21.

VIdi civitátem sanctam, Jerúsalem novam, descendéntem de coelo a Deo, parátam sicut sponsam ornátam viro suo. Ps. 44. Eructávit cor meum verbum bonum, dico ego ópera mea regi. ℣. Glória Patri.

Oratio.

DEus, qui per Immaculátam Vírginis Conceptiónem dignum Fílio tuo habitáculum praeparásti : súpplices a te quaesumus; ut ejúsdem Vírginis apparitiónem celebrántes, salútem mentis et córporis consequámur. Per eúmdem Dóminum nostrum Jesum Christum.

Léctio libri **Apocalypsis** beáti Joánnis Apóstoli. Apoc. 11, 12.

APértum est templum Dei in coelo : et visa est arca testaménti ejus in templo ejus; et facta sunt fúlgura, et voces, et terraemótus, et grando magna. Et signum magnum appáruit in coelo : Múlier amícta sole, et luna sub pédibus ejus, et in cápite ejus coróna stellárum duódecim. Et audívi vocem magnam in coelo dicéntem : Nunc facta est salus et virtus et regnum Dei nostri et potéstas Christi ejus.

Graduale. cant. 2. Flores apparuérunt in terra nostra, tempus putatiónis advénit, vox túrturis audíta est in terra nostra. ℣. Ibid. Surge, amíca mea, speciósa mea, et veni : colúmba mea in foramínibus petrae, in cavérna macériae.

Allelúia, allelúia. ℣. Osténde mihi fáciem tuam, sonet vox tua in áuribus meis : vox enim tua dulcis, et fácies tua decóra. Allelúia.

Post Septuagesimam, omissis Allelúia, *et Versu sequenti, dicitur :*

Tractus. Jud. 15. Tu glória Jerúsalem, tu laetítia Israël, tu honorificéntia pópuli nostri. ℣. Tota pulchra es, María, et mácula originális non est in te. ℣. Felix es, sacra Virgo María, et omni laude digníssima, quae serpéntis caput virgíneo pede contrivísti.

Tempore Paschali.

Allelúia, allelúia. cant. 2. Flores apparuérunt in terra nostra. Allelúia. ℣. Vox túrturis audíta est. Allelúia.

✠ Sequéntia **sancti Evangelii** secúndum Lucam. Luc. 1. 2.

IN illo témpore : Missus est Angelus Gábriel a Deo in civitátem Galilaeae, cui nomen Názareth, ad Vírginem despon-

sátam viro, cui nomen erat Joseph, de domo David, et nomen Vírginis María. Et ingréssus Angelus ad eam dixit : Ave grátia plena : Dóminus tecum : Benedícta tu in muliéribus. Quae cum audísset, turbáta est in sermóne ejus, et cogitábat qualis esset ista salutátio. Et ait Angelus ei : Ne tímeas María, invenísti enim grátiam apud Deum : ecce concípies in útero, et páries fílium, et vocábis nomen ejus Jesum. Credo.

Offertorium. Luc. 1. Ave grátia plena, Dóminus tecum, benedícta tu in muliéribus.

Secreta.

HOstia laudis, quam tibi, Dómine, per mérita gloriósae et Immaculátae Vírginis, offérimus, sit tibi in odórem suavitátis, et nobis optátam cónferat córporis et ánimae sanitátem. Per Dóminum.

Communio. Ps. 64. Visitásti terram et inebriásti eam, multiplicásti locupletáre eam.

Postcommunio.

QUos coelésti, Dómine, aliménto satiásti, súblevet déxtera Genitrícis tuae Immaculátae : ut ad aetérnam pátriam, ipsa adjuvánte, pervenire mereámur : Qui vivis.

Concordat cum originali : ideo imprimi potest.
Tornaci, die 7 Martii 1891.
G. F. J. Bouvry Vic. Gen.

Typis Societatis S. Joannis Evangelistae. — Desclée, Lefebvre et Soc. — Tornaci.

rum se méritis de tribulatióne percepísse cognóscit auxílium. Per Dóminum.

Postcommunio.

SAtiásti Dómine famíliam tuam munéribus sacris : ejus, quaesumus, semper interventióne nos réfove, cujus solémnia celebrámus. Per Dóminum.

Die 11. -APPARITIONIS B.M.IMMACULATAE

Supplem. p. 217

DIE XII.

SS. septem Fundatorum Ordinis Servorum B. M. V.

Introitus. Sap. 10.

IUSTI decantavérunt, Dómine, nomen sanctum tuum, et victrícem manum tuam laudavérunt páriter: quóniam sapiéntia apéruit os mutum, et linguas infántium fecit disértas. Ps. 8. Dómine Dóminus noster, quam admirábile est nomen tuum in univérsa terra. V. Glória Patri.

Oratio.

DOmine Jesu Christe, qui ad recoléndam memóriam dolórum sanctíssimae tuae Genitrícis, per septem beátos Patres nova Servórum ejus família Ecclésiam tuam fecundásti : concéde propítius; ita nos eórum consociári flétibus, ut perfruámur et gáudiis : Qui vivis et regnas.

Léctio Libri **Sapientiae.** Eccli. 44.

LAudémus viros gloriósos, et paréntes nostros in generatióne sua. Multam glóriam fecit Dóminus magnificéntia sua a saeculo. Dominántes in potestátibus suis, hómines magni virtúte, et prudéntia sua praediti, nuntiántes in prophétis dignitátem prophetárum, et imperántes in praesénti pópulo, et virtúte prudéntiae pópulis sanctíssima verba. In perítia sua requiréntes modos músicos, et narrántes cármina scripturárum. Hómines dívites in virtúte, pulchritúdinis stúdium habéntes : pacificántes in dómibus suis. Omnes isti in generatiónibus gentis suae glóriam adépti sunt, et in diébus suis habéntur in láudibus. Qui de illis nati sunt, reliquérunt nomen narrándi laudes eórum : et sunt quorum non est memória : periérunt quasi qui non fúerint : et nati sunt, quasi non nati, et fílii ipsórum cum ipsis. Sed illi viri misericórdiae sunt, quorum pietátes non defuérunt : cum sémine eórum pérmanent bona, heréditas sancta nepótes eórum, et in testaméntis stetit semen eórum : et fílii eórum propter illos usque in aetérnum manent : semen eórum et glória eórum non derelinquétur. Córpora ipsórum in pace sepúlta sunt, et nomen eórum vivit in generatiónem et generatiónem. Sapiéntiam ipsórum narrent pópuli, et laudem eórum núntiet Ecclésia.

Graduale. Is. 65. Elécti mei non laborábunt frustra, neque germinábunt in conturbatióne : quia semen benedictórum Dómini

est, et nepótes eórum cum eis. ℣. Eccli. 44. Córpora ipsórum in pace sepúlta sunt, et nomen eórum vivit in generatiónem et generatiónem.

Allelúia, allelúia. ℣. Sapiéntiam ipsórum narrent pópuli, et laudem eórum núntiet Ecclésia. Allelúia.

Post Septuagesimam, omissis Allelúia, et ℣. sequenti, dicitur

Tractus. Ps. 125. Qui séminant in lácrimis, in exsultatióne metent. ℣. Eúntes ibant et flebant, mitténtes sémina sua. ℣. Veniéntes autem vénient cum exsultatióne, portántes manípulos suos.

Tempore Paschali omittitur Graduale, et ejus loco dicitur :

Allelúia, allelúia. ℣. Eccli. 44. Sapiéntiam ipsórum narrent pópuli, et laudem eórum núntiet Ecclésia. Allelúia. ℣. Ps. 36. Non derelínquet Dóminus sanctos suos : in aetérnum conservabúntur. Allelúia.

✠ Sequéntia **sancti Evangélii** secúndum Matthaeum. Matth. 19. d.

IN illo témpore : Dixit Petrus ad Jesum : Ecce nos relíquimus ómnia, et secúti sumus te : quid ergo erit nobis? Jesus autem dixit illis : Amen dico vobis, quod vos, qui secúti estis me, in regeneratióne cum séderit Fílius hóminis in sede majestátis suae, sedébitis et vos super sedes duódecim, judicántes duódecim tribus Israël. Et omnis, qui relíquerit domum, vel fratres, aut soróres, aut patrem, aut matrem, aut uxórem, aut fílios, aut agros propter nomen meum, céntuplum accípiet, et vitam aetérnam possidébit.

Offertorium. Ps. 56. Addúcam eos in montem sanctum meum, et laetificábo eos in domo oratiónis meae : holocáusta eórum, et víctimae eórum placébunt mihi super altáre meum.

Secreta.

ACcipe, quaesumus Dómine, hóstias quas tibi offérimus, et praesta; ut, intercedéntibus Sanctis tuis, líbera tibi mente serviámus, et perdoléntis Vírginis Genitrícis Fílii tui amóre inflammémur. Per eúmdem Dóminum.

Communio. Joann. 15. Ego vos elégi de mundo, ut eátis, et fructum afferátis : et fructus vester máneat.

Postcommunio.

CAeléstibus refécti mystériis te, Dómine, deprecámur : ut quorum festa percólimus imitántes exémpla; juxta Crucem Jesu cum María Matre ejus fidéliter adstémus, et ejúsdem redemptiónis fructum percípere mereámur. Per eúmdem Dóminum.

DIE XIV.

S. Valentini Presbyteri et Mart.

Missa. **In virtúte**, de Communi unius Mart. non Pont. 5*, praeter Orationes sequentes.

Oratio.

PRaesta, quaesumus omnípotens Deus : ut qui beáti Valentíni Mártyris tui natalítia cólimus, a cunctis malis imminéntibus ejus intercessióne liberémur. Per Dñum. **Secreta.**

OBlátis, quaesumus Dómine, placáre munéribus : et, intercedénte beáto Valentíno Mártyre tuo, a cunctis nos defénde perículis. Per Dñum. **Postcommunio.**

SIt nobis Dómine reparátio mentis et córporis coeléste mystérium : ut, cujus exséquimur actiónem, intercedénte beáto Valentíno Mártyre tuo, sentiámus effectum. Per Dóminum.

DIE XV.

SS. Faustini et Jovitae Mart.

Missa. Salus autem, ut in Communi plurimorum Martyrum. 15*.

DIE XVIII.

S. Simeonis Episcopi et Mart.

Missa. Státuit, de Communi unius Martyris Pontificis. 2*.

DIE XXII.

℣ In Cathedra Antiochena S. Petri omnia dicuntur sicut in Festo Cathedrae Romanae, 456, omissa Commem. S. Priscae, et fit Commem. Feriae, si venerit in Quadragesima.

DIE XXIII.

S. Petri Damiani Episc., Conf. et Eccles. Doctoris.

Missa. In médio, de Communi Doctorum. 20*.

Oratio.

QOncéde nos, quaesumus omnípotens Deus : beáti Petri Confessóris tui atque Pontíficis mónita et exémpla sectári; ut per terréstrium rerum contémptum aetérna gáudia consequámur. Per Dóminum.

Et fit Commem. Feriae, si venerit in Quadragesima, et postea Vigiliae S. Mathiae Apost., et dicitur Credo.

DIE XXIII. vel XXIV.

In Vigilia S. Mathiae Apostoli.

Missa. Ego autem, de Communi in Vigilia unius Apostoli. 1*.

℣ Si haec Vigilia venerit in Quadragesima, fit de ea tantum Commemoratio in Missa.

DIE XXIV. vel XXV.

S. Mathiae Apostoli.

Introitus. Ps. 138.

OMihi autem nimis honoráti sunt amíci tui Deus : nimis confortátus est principátus eórum. Ps. ibid. Dómine probásti me, et cognovísti me : tu cognovísti sessiónem meam, et resurrectiónem meam. ℣. Glória Patri.

Oratio.

DEus, qui beátum Mathíam Apostolórum tuórum collégio sociásti : tríbue quaesumus; ut ejus interventióne, tuae circa nos pietátis semper víscera sentiámus. Per Dóminum.

Et fit Commemoratio Feriae, si venerit in Quadragesima.

Léctio Actuum Apostolorum.
Act. 1. c.

IN diébus illis : Exsúrgens Petrus in médio fratrum dixit (erat autem turba hóminum simul, fere centum vigínti) : Viri fratres, opórtet impléri Scriptúram, quam praedíxit Spíritus sanctus per os David de Juda, qui fuit dux eórum, qui comprehendérunt Jesum : qui connumerátus erat in nobis, et sortítus est sortem ministérii hujus. Et hic quidem possédit agrum de mercéde iniquitátis, et suspénsus crépuit médius : et diffúsa sunt ómnia víscera ejus. Et notum factum est ómnibus habitántibus Jerúsalem, ita ut appellarétur ager ille, lingua eórum, Hacéldama, hoc est, ager sánguinis. Scriptum est enim in libro Psalmórum : Fiat commorátio eórum desérta, et non sit qui inhábitet in ea : et episcopátum ejus accípiat alter. Opórtet ergo ex his viris, qui nobíscum sunt congregáti in omni témpore, quo intrávit et exívit inter nos Dóminus Jesus, incípiens a baptísmate Joánnis usque in diem, qua assúmptus est a nobis, testem resurrectiónis ejus nobíscum fíeri unum ex istis. Et statuérunt duos, Joseph, qui vocabátur Bársabas, qui cognominátus est Justus : et Mathíam. Et oránte dixérunt : Tu Dómine, qui corda nosti ómnium, osténde, quem elégeris ex his duóbus unum accípere locum ministérii hujus, et apostolátus, de quo praevaricátus est Judas ut abíret in locum suum. Et dedérunt sortes eis, et cécidit sors super Mathíam, et annumerátus est cum úndecim Apóstolis.

Graduale. Ps. 138. Nimis honoráti sunt amíci tui Deus : nimis confortátus est principátus eórum. ℣. Dinumerábo eos, et super arénam multiplicabúntur.

Tractus. Ps. 20. Desidérium ánimae ejus tribuísti ei : et voluntáte labiórum ejus non fraudásti eum. ℣. Quóniam praevenísti eum in benedictiónibus dulcédinis. ℣. Posuísti in cápite ejus corónam de lápide pretióso.

✠ Sequéntia sancti Evangelii secúndum Matthaeum. Matth. 11. d.

IN illo témpore respóndens Jesus dixit : Confíteor tibi, Pater, Dómine coeli et terrae, quia abscondísti haec a sapiéntibus, et prudéntibus, et revelásti ea párvulis. Ita Pater : quóniam sic fuit plácitum ante te. Omnia mihi trádita sunt a Patre meo. Et nemo novit Fílium nisi Pater : neque Patrem quis novit, nisi Fílius, et cui volúerit Fílius reveláre. Veníte ad me omnes, qui laborátis, et oneráti estis, et ego refíciam vos. Tóllite jugum meum super vos, et díscite a me, quia mitis sum, et húmilis corde : et inveniétis réquiem animábus vestris. Jugum enim meum suáve est, et onus meum leve. Credo.

Offertorium. Ps. 44. Constítues eos príncipes super omnem terram :

Secreta.

SUpérnis illustratiónibus, Dómine Deus noster, in hoc Sacro tibi offeréndo, mentes nostras réfove : quibus, in eo suscipiéndo, beátam Colétam ad mores pópuli tui instaurándos replére voluísti. Per Dóminum.

Communio. Matth. 25. Quinque prudéntes vírgines accepérunt óleum in vasis suis cum lampádibus : média autem nocte clamor factus est : Ecce sponsus venit, exíte óbviam Christo Dómino.

Postcommunio.

FAC, Dómine Jesu Christe, ut beáta virgo Coléta, sponsa tibi fidélis, divínæ caritátis flammam éxcitet in córdibus nostris; quam ad perénnem Ecclésiæ tuæ glóriam, innúmeris virgínibus inséruit : Qui vivis et regnas.

DECRETUM.

Sanctam Coletam, quæ cœlitus missa, non modo ad regularem disciplinam pluribus in locis collapsam, in utraque Francisci Assisiensis et Claræ familia instaurandam, verum ad ipsam Ecclesiam Dei reparandam superna ope delecta fuit, magno pietatis studio christifideles, præsertim in Galliæ, Germaniæ et Belgii regionibus meritǫ prosequuntur. Siquidem inclyta hæc Virgo, divino æstuans amore, atque in proximos caritate flagrans, tum rigidiores pœnitentes summa austeritate assidue æmulata, tum egenos ac maxime ægrotos benignissime complexa, distributis antea in pauperes suis facultatibus, tertii Ordinis sancti Francisci regulam professa, consiliis evangelicis arctissime inhærens, omnium virtutum culmen attingere visa est. Mundo mori omnimode cupiens, in *reclusorium*, uti aiunt, secessit, ibique triennium morata est. Divinitus dein admonita, moderatoribus annuentibus, ex illo egressa fuit. Haud multo post, Spiritu divino afflante, ad reformandam vitam regularem Clarissarum, quibus a Romano Pontifice cooptata fuerat, indubiis accedentibus signis, sapienti consilio impigre adlaboravit. Incredibile dictu est, quantocius reformatio a Coleta feliciter peracta fuerit, quamplura exstructa monasteria, adaucto in dies monialium numero, instaurata ubique arctioris disciplinæ Clarissarum ratio, adhuc late virescens : quam plurima sanctitatis specimina Ecclesiæ Christi contulisse compertum est. Nec satis : zelo succensa Coleta virorum quoque religiosorum familiam primi Ordinis excitavit, qui Coletani idcirco appellati, uberrimos fructos retulerunt, et sæculo decimosexto ab Apostolica Sede Fratrum Minorum Ordini, lubentibus animis, fuerunt inserti. Arduum propterea, quod a Deo jussa fuerat, opus aggressa, nullis iniuriis, aut calumniis, nedum conviciis infracta, mulier fortissima mirifice perfecit; perditis nimirum populorum moribus emendandis intendit, et grassanti schismati in Occidente delendo : missa propterea ad Concilium Constantiense sapientissima epistola. Coletæ virtutum et miraculorum fama, Italiam, Galliam, Germaniam aliasque pervagata regiones, undique ad ipsam confluebant gentes, opem a Deo Coletæ precibus consecuturæ : quinimmo viri præstantes virtute ac doctrina eam conveniebant, tamquam sanctitatis et perfectionis christianæ magistram et exemplar : quos inter Vincentius Ferreri, Joannes a Capistrano et Joanna Arcensis virgo, uti fertur; quæ, ad Galliam sospitandam tunc temporis excitata, beatorum cœlitum honores, orbe plaudente, nuperrime assecuta est. Quibus omnibus permoti, Rmus Dñus Fulbertus Petit, Archiepiscopus Bisuntinus, in qua diœcesi primum sanctæ Coletæ cœnobium exstat, ac Rmus P. Dionysius Schüler, Minister generalis totius Ordinis Fratrum Minorum, nacti occasionem primi labentis sæculi ab ipsius inclytæ Virginis canonizatione, sanctissimo Domino nostro Pio Papæ X supplicia vota porrexerunt, ut festum sanctæ Coletæ ad cunctas Galliæ et Belgii regiones, atque ad earumdem gentium Colonias extendere dignaretur : quorum vota libentissime obsecundarunt fere omnes sacrorum Antistites Gallicæ et Belgicæ ditionis, præeunte Emo et Rmo Dño Cardinali Petro Coullié, Archiepiscopo Lugdunensi, et Galliarum Primate : iis enim in locis, sive tantæ Virginis nativitate, sive rebus mirifice gestis, sive pretiosa ejus morte, vel ipsius reliquiarum custodia, Coletæ nomen in benedictione est ac pari veneratione. Quare Rmus P. Franciscus Xaverius Hertzog, Societatis S. Sulpitii Procurator generalis, et Rmus P. Franciscus Paolini, Postulator generalis Ordinis Fratrum Minorum, hujusce causæ respectivi Postulatores, Officii proprii ac Missæ de sancta Coleta exhibitum schema supremæ sanctioni ejusdem sanctissimi Domini nostri humillime subjecerunt. Sanctitas porro Sua, ejusmodi precibus peramanter deferens, una cum litteris hac de re postulatoriis sacrorum Galliæ et Belgii Antistitum, ab infrascripto Cardinali Sebastiano Martinelli sacræ Rituum Congregationi Præfecto relatis, festum sanctæ Coletæ virginis, sub ritu duplici minori, in universis Galliæ, Belgii et utriusque Coloniarum regionibus, die sexta Martii (vel, hac impedita, prima subsequenti die libera juxta Rubricas) quotannis recolendum decrevit, cum suprascriptis Officio et Missa : servatis Rubricis. Contrariis non obstantibus quibuscumque. Die 25 Augusti 1909.

FR. S. CARD. MARTINELLI, *Præfectus.*

L. ✠ S.

Philippus Can. DI FAVA, *Substitutus.*

Concordat cum Originali. — IMPRIMATUR.
Tornaci, die 25 Januarii 1910.
VICT. DUREZ, Vic. Gen.

Typis Societatis S. Joannis Evangelistæ — DESCLÉE ET SOCII — Romæ, Tornaci.

DIE 6. MARTII.

S. COLETÆ Virginis.

Introitus. Psalm. 44.

DIlexísti justítiam, et odísti iniquitátem : proptérea unxit te Deus, Deus tuus, óleo lætítiæ præ consórtibus tuis. Ps. ibid. Eructávit cor meum verbum bonum : dico ego ópera mea Regi. ℣. Glória Patri.

Oratio.

DOmine Jesu Christe, qui beátam Colétam Vírginem tuam cœléstibus donis cumulásti : tríbue quæsumus; ut ejus virtútes æmulántes in terris, gáudiis cum ipsa perfruámur ætérnis : Qui vivis et regnas.

Léctio Epístolæ beáti Pauli Apóstoli ad Corínthios. 2. Cor. 10. d. et 11

FRatres : Qui gloriátur, in Dómino gloriétur. Non enim qui seípsum comméndat, ille probátus est : sed quem Deus comméndat. Utinam sustinerétis módicum quid insipiéntiæ meæ, sed et supportáte me : æmulor enim vos Dei æmulatióne. Despóndi enim vos uni viro vírginem castam exhibére Christo.

Graduale. Ps. 44. Spécie tua et pulchritúdine tua, inténde, próspere procéde, et regna. ℣. Propter veritátem, et mansuetúdinem, et justítiam, et dedúcet te mirabíliter déxtera tua.

Allelúia, allelúia. ℣. Adducéntur Regi vírgines post eam, próximæ ejus afferéntur tibi in lætítia. Allelúia.

Post Septuagesimam, omissis Allelúia, et Versu sequenti, dicitur

Tractus. Ps. 44. Audi fília, et vide, et inclína aurem tuam : quia concupívit Rex spéciem tuam. ℣. Vultum tuum deprecabúntur omnes dívites plebis : fíliæ regum in honóre tuo. ℣. Adducéntur Regi vírgines post eam : próximæ ejus afferéntur tibi. ℣. Afferéntur in lætítia et exsultatióne : adducéntur in templum Regis.

Tempore Paschali omittitur Graduale, et ejus loco dicitur :

Allelúia, allelúia. ℣. Ps. 44. Adducéntur Regi vírgines post eam : próximæ ejus afferéntur tibi in lætítia. Allelúia. ℣. Spécie tua et pulchritúdine tua inténde, próspere procéde, et regna. Allelúia.

✠ Sequéntia sancti Evangélii secúndum Matthæum. Matth. 25.

IN illo témpore : Dixit Jesus discípulis suis parábolam hanc : Símile erit regnum cœlórum decem virgínibus : quæ accipiéntes lámpades suas exiérunt óbviam sponso, et sponsæ. Quinque autem ex eis erant fátuæ, et quinque prudéntes : sed quinque fátuæ, accéptis lampádibus, non sumpsérunt óleum secum : prudéntes vero accepérunt óleum in vasis suis cum lampádibus. Moram autem faciénte sponso, dormitavérunt omnes et dormiérunt. Média autem nocte clamor factus est. Ecce sponsus venit, exíte óbviam ei. Tunc surrexérunt omnes vírgines illæ, et ornavérunt lámpades suas. Fátuæ autem sapiéntibus dixérunt : Date nobis de óleo vestro : quia lámpades nostræ exstinguúntur. Respondérunt prudéntes, dicéntes : Ne forte non suffíciat nobis, et vobis, ite pótius ad vendéntes, et émite vobis. Dum autem irent émere, venit sponsus : et quæ parátæ erant, intravérunt cum eo ad núptias, et clausa est jánua. Novíssime vero véniunt et réliquæ vírgines, dicéntes : Dómine, Dómine, áperi nobis. At ille respóndens, ait : Amen dico vobis, néscio vos. Vigiláte ítaque, quia nescítis diem, neque horam.

Offertorium. Ps. 44. Fíliæ regum in honóre tuo, ástitit regína a dextris tuis in vestítu deauráto, circúmdata varietáte.

mémores erunt nóminis tui Dómine, in omni progénie et generatióne.

Secreta.

HOstias tibi, Dómine, quas nómini tuo sacrándas offérimus, sancti Mathíae Apóstoli tui prosequátur orátio : per quam nos expiári fácias, et deféndi. Per Dóminum.

Praefatio de Apostolis. 275 vel 302.

Communio. Matth. 19. Vos qui secúti estis me, sedébitis super sedes, judicántes duódecim tribus Israël.

Postcommunio.

PRaesta, quaesumus omnípotens Deus : ut per haec sancta quae súmpsimus, interveniénte beáto Mathía Apóstolo tuo, véniam consequámur, et pacem. Per Dóminum nostrum Jesum Christum Fílium tuum.

Festa Martii.

DIE IV.

S. Casimiri Confessoris.

Missa. Os justi, de Communi Conf. non Pont. 22*, praeter Orationem sequentem.

Oratio.

DEus, qui inter regáles delícias, et mundi illécebras, sanctum Casimírum virtúte constántiae roborásti : quaesumus; ut ejus intercessióne fidéles tui terréna despíciant, et ad coeléstia semper adspírent. Per Dóminum.

Et fit Commem. Feriae, si venerit in Quadragesima, et postea S. Lucii Papae et Martyris.

Oratio.

DEus, qui nos beáti Lúcii Mártyris tui atque Pontíficis ánnua solemnitáte laetíficas : concéde propítius; ut cujus natalítia cólimus, de ejúsdem étiam protectióne gaudeámus. Per Dóminum.

Secreta.

LAudis tibi, Dómine, hóstias immolámus in tuórum commemoratióne Sanctórum, quibus nos et praeséntibus éxui malis confídimus, et futúris. Per Dóminum.

Pro S. Lucio. Secreta.

QUnera tibi Dómine dicáta sanctífica : et, intercedénte beáto Lúcio Mártyre tuo atque Pontífice, per éadem nos placátus inténde. Per Dóminum.

Postcommunio.

BEfécti cibo potúque coelésti, Deus noster, te súpplices exorámus : ut, in cujus haec commemoratióne percépimus, ejus muniámur et précibus. Per Dóminum.

Pro S. Lucio. Postcommunio.

HAec nos commúnio Dómine purget a crímine : et, intercedénte beáto Lúcio Mártyre tuo atque Pontífice, coeléstis remédii fáciat esse consórtes. Per Dóminum nostrum Jesum Christum.

EADEM DIE.

S. Lucii Papae et Martyris.

Missa. Sacerdótes Dei, de Communi Martyris Pontificis. 4*.

DIE VII.

S. Thomae de Aquino

Confessoris et Ecclesiae Doct.

Introitus. Eccli. 15.

IN médio Ecclésiae apéruit os ejus : et implévit eum Dóminus spíritu sapiéntiae et intelléctus : stolam glóriae índuit eum. Ps. 91. Bonum est confitéri Dómino : et psállere nómini tuo Altíssime. ℣. Glória Patri.

Oratio.

DEus, qui Ecclésiam tuam beáti Thomae Confessóris tui mira eruditióne claríficas, et sancta operatióne fecúndas : da nobis, quaesumus; et quae dócuit, intelléctu conspícere, et quae egit, imitatióne complére. Per Dóminum.

Et fit Commem. Feriae, si venerit in Quadragesima, et postea SS. Perpetuae et Felicitatis Martyrum.

Oratio.

DA nobis, quaesumus Dómine Deus noster, sanctárum Mártyrum tuárum Perpétuae et Felicitátis palmas incessábili devotióne venerári : ut, quas digna mente non póssumus celebráre, humílibus saltem frequentémus obséquiis. Per Dóminum.

Léctio libri **Sapientiae.** Sap. 7.

OPtávi, et datus est mihi sensus : et invocávi, et venit in me spíritus sapiéntiae : et praepósui illam regnis et sédibus, et divítias nihil esse duxi in comparatióne illíus. Nec comparávi illi lápidem pretiósum : quóniam omne aurum in comparatióne illíus, aréna est exígua, et tamquam lutum aestimábitur argéntum in conspéctu illíus. Super salútem et spéciem diléxi illam, et propósui pro luce habére illam : quóniam inexstinguíbile est lumen illíus. Venérunt autem mihi ómnia bona páriter cum illa, et innumerábilis honéstas per manus illíus, et laetátus sum in ómnibus : quóniam antecedébat me ista sapiéntia, et ignorábam quóniam horum ómnium mater est. Quam sine fictióne dídici, et sine invídia commúnico, et honestátem illíus non abscóndo. Infinítus enim thesáurus est homínibus : quo qui usi sunt, partícipes facti sunt amicítiae Dei, propter disciplínae dona commendáti.

Graduale. Ps. 36. Os justi meditábitur sapiéntiam, et lingua ejus loquétur judícium. ℣. Lex Dei ejus in corde ipsíus : et non supplantabúntur gressus ejus.

Tractus. Ps. 111. Beátus vir, qui timet Dóminum : in mandátis ejus cupit nimis. ℣. Potens in terra erit semen ejus : generátio rectórum benedicétur. ℣. Glória et divítiae in domo ejus : et justítia ejus manet in saeculum saeculi.

✠ Sequéntia **sancti Evangelii** secúndum Matthaeum. Matth. 5. b.

IN illo témpore : Dixit Jesus discípulis suis : Vos estis sal terrae. Quod si sal evanúerit, in

quo saliétur? ad níhilum valet ultra, nisi ut mittátur foras, et conculcétur ab homínibus. Vos estis lux mundi. Non potest cívitas abscóndi supra montem pósita. Neque accéndunt lucérnam, et ponunt eam sub módio, sed super candelábrum ut lúceat ómnibus, qui in domo sunt. Sic lúceat lux vestra coram homínibus : ut vídeant ópera vestra bona, et glorífícent Patrem vestrum, qui in coelis est. Nolíte putáre quóniam veni sólvere legem, aut prophétas : non veni sólvere, sed adimplére. Amen quippe dico vobis, donec tránseat coelum et terra, iota unum, aut unus apex non praeteríbit a lege, donec ómnia fiant. Qui ergo sólverit unum de mandátis istis mínimis, et docúerit sic hómines, mínimus vocábitur in regno coelórum : qui autem fécerit et docúerit, hic magnus vocábitur in regno coelórum. Credo.

Offertorium. ℣s. 91. Justus ut palma florébit : sicut cedrus, quae in Líbano est, multiplicábitur.

Secreta.

SAncti Thomae Confessóris tui atque Doctóris nobis Dómine pia non desit orátio : quae et múnera nostra concíliet, et tuam nobis indulgéntiam semper obtíneat. Per Dóminum.

Pro SS. Martyribus. Secreta.

INténde, quaesumus Dómine, múnera altáribus tuis pro sanctárum Mártyrum Perpétuae et Felicitátis festivitáte propósita : ut sicut per haec beáta mystéria illis glóriam contulísti, ita nobis indulgéntiam largiáris. Per Dóminum.

Communio. Lucae 12. Fidélis servus et prudens, quem constítuit dóminus super famíliam suam, ut det illis in témpore trítici mensúram.

Postcommunio.

UT nobis Dómine tua sacrifícia dent salútem : beátus Thomas Conféssor tuus et Doctor egrégius, quaesumus, precátor accédat. Per Dóminum.

Pro SS. Martyribus. Postcomm.

PRaesta nobis, quaesumus Dómine, intercedéntibus sanctis Martyribus tuis Perpétua et Felicitáte : ut quod ore contíngimus, pura mente capiámus. Per Dóminum.

EADEM DIE.

SS. Perpetuae et Felicitatis Martyrum.

Missa Me exspectavérunt, de Communi. 33*.

DIE VIII.

S. Joannis de Deo Confessoris.

Introitus. ℣s. 36.

OS justi meditábitur sapiéntiam, et lingua ejus loquétur judícium : lex Dei ejus in corde ipsíus. ℣s. ibid. Noli aemulári in malignántibus : neque zeláveris faciéntes iniquitátem. ℣. Glória Patri.

Oratio.

DEus, qui beátum Joánnem, tuo amóre succénsum, inter flammas innóxium incédere fecísti, et per eum Ecclésiam tuam nova prole fecundásti : praesta, ipsíus suffragántibus méritis; ut igne caritátis tuae vítia nostra curéntur, et remédia nobis aetérna provéniant. Per Dóminum nostrum.

Et fit Commemoratio Feriae, si venerit in Quadragesima.

Léctio libri **Sapientiae.** Eccli. 31.

BEátus vir, qui invéntus est sine mácula : et qui post aurum non ábiit, nec sperávit in pecúnia, et thesáuris. Quis est hic, et laudábimus eum? fecit enim mirabília in vita sua. Qui probátus est in illo, et perféctus est, erit illi glória aetérna : qui pótuit tránsgredi, et non est transgréssus : fácere mala, et non fecit : ídeo stabilíta sunt bona illíus in Dómino, et eleemósynas illíus enarrábit omnis Ecclésia sanctórum.

Graduale. Ps. 91. Justus ut palma florébit : sicut cedrus Líbani multiplicábitur in domo Dómini. ℣. Ad annuntiándum mane misericórdiam tuam, et veritátem tuam per noctem.

Tractus. Ps. 111. Beátus vir, qui timet Dóminum : in mandátis ejus cupit nimis. ℣. Potens in terra erit semen ejus : generátio rectórum benedicétur. ℣. Glória et divítiae in domo ejus : et justítia ejus manet in saeculum saeculi.

✠ Sequéntia **sancti Evangelii** secúndum Matthaeum. Matth. 22. r.

IN illo témpore : Accessérunt ad Jesum Pharisaei : et interrogávit eum unus ex eis legis doctor, tentans eum : Magíster, quod est mandátum magnum in lege? Ait illi Jesus : Díliges Dóminum Deum tuum ex toto corde tuo, et in tota ánima tua, et in tota mente tua. Hoc est máximum, et primum mandátum. Secúndum autem símile est huic : Díliges próximum tuum, sicut teípsum. In his duóbus mandátis univérsa lex pendet, et prophétae. Congregátis autem Pharisaeis, interrogávit eos Jesus, dicens : Quid vobis vidétur de Christo? cujus fílius est? Dicunt ei : David. Ait illis : Quómodo ergo David in spíritu vocat eum Dóminum, dicens : Dixit Dóminus Dómino meo : sede a dextris meis, donec ponam inimícos tuos scabéllum pedum tuórum? Si ergo David vocat eum Dóminum, quómodo fílius ejus est? Et nemo póterat ei respondére verbum : neque ausus fuit quisquam ex illa die eum ámplius interrogáre.

Offertorium. Ps. 88. Véritas mea, et misericórdia mea cum ipso : et in nómine meo exaltábitur cornu ejus.

Secreta.

LAudis tibi, Dómine, héstias immolámus in tuórum commemoratióne Sanctórum : quibus nos et praeséntibus éxui malis confídimus, et futúris. Per Dñum.

Communio. Matth. 24. Beátus servus, quem cum vénerit dóminus, invénerit vigilántem : amen dico vobis, super ómnia bona sua constítuet eum. Postcommunio.

REfécti cibo potúque coelésti, Deus noster, te súpplices exorámus : ut in cujus haec commemoratióne percépimus, ejus muniámur et précibus. Per Dóminum.

DIE IX.

S. Franciscae Viduae Romanae.

Missa. Cognóvi, de Communi nec Virg. nec Mart. 35*, praeter Orat. seq.

Oratio.

DEus, qui beátam Francíscam fámulam tuam, inter cétera grátiae tuae dona, familiári Angeli consuetúdine decorásti : concéde quaesumus; ut intercessiónis ejus auxílio Angelórum consórtium cónsequi mereámur. Per Dóminum.

Et fit Commemoratio Feriae, si venerit in Quadragesima.

Secreta.

ACcépta tibi sit Dómine sacrátae plebis oblátio, pro tuórum honóre Sanctórum : quorum se méritis de tribulatióne percepísse cognóscit auxílium. Per Dóminum.

Postcommunio.

SAtiásti Dómine famíliam tuam munéribus sacris : ejus quaesumus semper interventióne nos réfove, cujus solémnia celebrámus. Per Dóminum.

DIE X.

SS. Quadraginta Martyrum.

Introitus. Ps. 33.

CLamavérunt justi, et Dóminus exaudívit eos : et ex ómnibus tribulatiónibus eórum liberávit eos. Ps. ibid. Benedícam Dñum in omni témpore : semper laus ejus in ore meo. ℣. Glória Patri. Oratio.

PRaesta, quaesumus omnípotens Deus : ut qui gloriósos Mártyres fortes in sua confessióne cognóvimus, pios apud te in nostra intercessióne sentiámus. Per Dóminum.

Deinde fit Commemoratio Feriae.

Léctio Epistolae beáti Pauli Apóstoli ad Hebraeos. Hebr. 11. f.

FRatres : Sancti per fidem vicérunt regna, operáti sunt justítiam, adépti sunt repromissiónes, obturavérunt ora leónum, exstinxérunt ímpetum ignis, effugérunt áciem gládii, convaluérunt de infirmitáte, fortes facti sunt in bello, castra vertérunt exterórum : accepérunt mulíeres de resurrectióne mórtuos suos : álii autem disténti sunt non suscipiéntes redemptiónem, ut meliórem invenírent resurrectiónem. Alii vero ludíbria, et vérbera expérti, ínsuper et víncula, et cárceres : lapidáti sunt, secti sunt, tentáti sunt, in occisióne gládii mórtui sunt, circuiérunt in melótis, in péllibus caprínis, egéntes, angustiáti, afflícti : quibus dignus non erat mundus : in solitudínibus er-

rántes, in móntibus, et spelúncis, et in cavérnis terrae. Et hi omnes testimónio fídei probáti invénti sunt: in Christo Jesu Dómino nostro.

Graduale. Ps. 132. Ecce quam bonum et quam jucúndum, habitáre fratres in unum. ℣. Sicut unguéntum in cápite, quod descéndit in barbam, barbam Aaron.

Tractus. Ps. 125. Qui séminant in lácrimis, in gáudio metent. ℣. Eúntes ibant et flebant, mitténtes sémina sua. ℣. Veniéntes autem vénient cum exsultatióne, portántes manípulos suos.

✠ Sequéntia **sancti Evangélii** secúndum Lucam. Luc. 6. 1.

IN illo témpore : Descéndens Jesus de monte, stetit in loco campéstri, et turba discipulórum ejus, et multitúdo copiósa plebis ab omni Judaea, et Jerúsalem, et marítima, et Tyri, et Sidónis, qui vénerant ut audírent eum, et sanaréntur a languóribus suis. Et qui vexabántur a spirítibus immúndis, curabántur. Et omnis turba quaerébat eum tángere : quia virtus de illo exíbat, et sanábat omnes. Et ipse elevátis óculis in discípulos suos, dicébat : Beáti páuperes : quia vestrum est regnum Dei. Beáti, qui nunc esurítis : quia saturabímini. Beáti, qui nunc fletis : quia ridébitis. Beáti éritis cum vos óderint hómines, et cum separáverint vos, et exprobráverint, et ejécerint nomen vestrum tamquam malum propter Fílium hóminis. Gaudéte in illa die, et exsultáte : ecce enim merces vestra multa est in coelo.

Offertorium. Ps. 31. Laetámini in Dómino, et exsultáte justi : et gloriámini omnes recti corde.

Secreta.

SAcrifíciis praeséntibus, quaesumus Dñe, inténde placátus : ut, intercedéntibus sanctis Martyribus tuis, et devotióni nostrae proficiant, et salúti. Per Dñm.

Communio. Matth. 12. Quicúmque fécerit voluntátem Patris mei, qui in coelis est : ipse meus frater, et soror, et mater est, dicit Dóminus.

Postcommunio.

QUaesumus omnípotens Deus : ut illíus salutáris capiámus effectum, cujus per haec mystéria pignus accépimus. Per Dóminum.

DIE XII.

S. Gregorii Papae, Confessoris et Ecclesiae Doctoris.

Introitus. Dan. 3.

SAcerdótes Dei benedícite Dóminum : sancti et húmiles corde laudáte Deum. Cant. ibid. Benedícite ómnia ópera Dómini Dómino : laudáte, et superexaltáte eum in saecula. ℣. Glória Patri.

Oratio.

DEus, qui ánimae fámuli tui Gregórii aetérnae beatitúdinis praemia contulísti : concéde propítius; ut qui peccatórum nostrórum póndere prémimur, ejus apud te précibus sublevémur. Per Dóminum.

Et fit Commemoratio Feriae.

Léctio Epístolae beáti Pauli Apóstoli ad Timótheum. 2. Tim. 4.

CAríssime : Testíficor coram Deo, et Jesu Christo, qui judicatúrus est vivos, et mórtuos, per advéntum ipsíus, et regnum ejus : praedica verbum, insta opportúne, importúne : árgue, óbsecra, íncrepa in omni patiéntia, et doctrína. Erit enim tempus, cum sanam doctrínam non sustinébunt, sed ad sua desidéria coacervábunt sibi magístros, pruriéntes áuribus, et a veritáte quidem audítum avértent, ad fábulas autem converténtur. Tu vero vígila, in ómnibus labóra, opus fac Evangelístae, ministérium tuum imple. Sóbrius esto. Ego enim jam delíbor, et tempus resolutiónis meae instat. Bonum certámen certávi, cursum consummávi, fidem servávi. In réliquo repósita est mihi coróna justítiae, quam reddet mihi Dóminus in illa die justus judex : non solum autem mihi, sed et iis, qui díligunt advéntum ejus.

Graduale. Ps. 109. Jurávit Dóminus, et non poenitébit eum : Tu es sacérdos in aetérnum secúndum órdinem Melchísedech. ℣. Dixit Dóminus Dómino meo : Sede a dextris meis.

Tractus. Ps. 111. Beátus vir, qui timet Dóminum : in mandátis ejus cupit nimis. ℣. Potens in terra erit semen ejus : generátio rectórum benedicétur. ℣. Glória et divítiae in domo ejus : et justítia ejus manet in saeculum saeculi.

✠ Sequéntia sancti Evangelii secúndum Matthaeum. Matth. 5. b.

IN illo témpore : Dixit Jesus discípulis suis : Vos estis sal terrae. Quod si sal evanúerit, in quo saliétur? ad níhilum valet ultra, nisi ut mittátur foras, et conculcétur ab homínibus. Vos estis lux mundi. Non potest cívitas abscóndi supra montem pósita. Neque accéndunt lucérnam, et ponunt eam sub módio, sed super candelábrum ut lúceat ómnibus, qui in domo sunt. Sic lúceat lux vestra coram homínibus : ut vídeant ópera vestra bona, et glorificent Patrem vestrum, qui in coelis est. Nolíte putáre quóniam veni sólvere legem, aut prophétas : non veni sólvere, sed adimplére. Amen quippe dico vobis, donec tránseat coelum et terra, iota unum, aut unus apex non praeteríbit a lege, donec ómnia fiant. Qui ergo sólverit unum de mandátis istis mínimis, et docúerit sic hómines, mínimus vocábitur in regno coelórum : qui autem fécerit et docúerit, hic magnus vocábitur in regno coelórum. Credo.

Offertorium. Ps. 88. Véritas mea, et misericórdia mea cum ipso : et in nómine meo exaltábitur cornu ejus.

Secreta.

ANnue nobis, quaesumus Dómine : ut intercessióne beáti Gregórii haec nobis prosit oblátio; quam immolándo, totíus mundi tribuísti relaxári delícta. Per Dóminum.

Communio. Luc. 12. Fidélis servus et prudens, quem constítuit dóminus super famíliam suam : ut det illis in témpore trítici mensúram.

Postcommunio.

DEus, qui beátum Gregórium Pontíficem Sanctórum tuórum méritis coaequásti : concéde propítius; ut qui commemoratiónis ejus festa percólimus, vitae quoque imitémur exémpla. Per Dóminum.

DIE XVII.

S. Patritii Episc. et Conf.

Missa. **Státuit**, ut in Communi Confessoris Pontificis, 17*, praeter Orationem sequentem. **Oratio.**

DEus, qui ad praedicándam géntibus glóriam tuam beátum Patrítium Confessórem atque Pontíficem míttere dignátus es : ejus méritis et intercessióne concéde; ut quae nobis agénda praecipis, te miseránte adimplére possímus. Per Dóminum.

Deinde fit Commemoratio Feriae.

Secreta.

SAncti tui, quaesumus Dómine, nos ubíque laetíficent : ut dum eórum mérita recólimus, patrocínia sentiámus. Per Dóminum. **Postcommunio.**

DRaesta, quaesumus omnípotens Deus : ut de percéptis munéribus grátias exhibéntes, intercedénte beáto Patrítio Confessóre tuo atque Pontífice, benefícia potióra sumámus. Per Dóminum nostrum Jesum Christum Fílium tuum.

DIE XVIII.

S. Cyrilli Episcopi Hierosolymitani, Confess. et Eccles. Doct.

Introitus. Eccli. 15.

IN médio Ecclésiae apéruit os ejus : et implévit eum Dóminus spíritu sapiéntiae et intelléctus : stolam glóriae índuit eum. Ps. 91. Bonum est confitéri Dómino : et psállere nómini tuo, Altíssime. ℣. Glória Patri. **Oratio.**

DA nobis, quaesumus omnípotens Deus : beáto Cyríllo Pontífice intercedénte, Te solum verum Deum, et quem misísti Jesum Christum, ita cognóscere; ut inter oves, quae vocem ejus áudiunt, perpétuo connumerári mereámur. Per eúmdem Dñum.

In Quadrag. fit Commem. Feriae.

Léctio libri **Sapientiae.** Eccli. 39.

JUstus cor suum tradet ad vigilándum dilúculo ad Dóminum, qui fecit illum, et in conspéctu Altíssimi deprecábitur. Apériet os suum in oratióne, et pro delíctis suis deprecábitur. Si enim Dóminus magnus volúerit, spíritu intelligéntiae replébit illum : et ipse tamquam imbres mittet elóquia sapiéntiae suae, et in oratióne confitébitur Dómino : et ipse díriget consílium ejus, et disciplínam, et in abscónditis suis consiliábitur. Ipse palam fáciet disciplínam doctrínae suae, et in lege testaménti Dómini gloriábitur. Collaudábunt multi sapiéntiam

ejus, et usque in saeculum non delébitur. Non recédet memória ejus, et nomen ejus requirétur a generatióne in generatiónem. Sapiéntiam ejus enarrábunt gentes, et laudem ejus enuntiábit ecclésia.

Graduale. ℣s. 36. Os justi meditábitur sapiéntiam, et lingua ejus loquétur judícium. ℣. Lex Dei ejus in corde ipsíus : et non supplantabúntur gressus ejus.

Tractus. ℣s. 111. Beátus vir, qui timet Dóminum : in mandátis ejus cupit nimis. ℣. Potens in terra erit semen ejus : generátio rectórum benedicétur. ℣. Glória et divítiae in domo ejus : et justítia ejus manet in saeculum saeculi.

Tempore Paschali omittitur Graduale, et ejus loco dicitur :

Allelúia, allelúia. ℣. Eccli. 45. Amávit eum Dóminus, et ornávit eum : stolam glóriae índuit eum. Allelúia. ℣. Osee. 14. Justus germinábit sicut lílium : et florébit in aetérnum ante Dñum. Allelúia.

Extra tempus Paschale.

Graduale. ℣s. 36. Os justi meditábitur sapiéntiam, et lingua ejus loquétur judícium. ℣. Lex Dei ejus in corde ipsíus : et non supplantabúntur gressus ejus.

Allelúia, allelúia. ℣. Eccli. 45. Amávit eum Dñus, et ornávit eum : stolam glóriae índuit eum. Allelúia.

✠ Sequéntia **sancti Evangelii** secúndum Matthaeum. Matth. 10.

IN illo témpore : Dixit Jesus discípulis suis : Cum persequéntur vos in civitáte ista, fúgite in áliam. Amen dico vobis, non consummábitis civitátes Israël, donec véniat Fílius hóminis. Non est discípulus super magístrum, nec servus super dóminum suum. Súfficit discípulo, ut sit sicut magíster ejus : et servo, sicut dóminus ejus. Si patrem famílias Beélzebub vocavérunt; quanto magis domésticos ejus? Ne ergo timuéritis eos. Nihil enim est opértum, quod non revelábitur; et occúltum, quod non sciétur. Quod dico vobis in ténebris, dícite in lúmine : et quod in aure audítis, praedicáte super tecta. Et nolíte timére eos, qui occídunt corpus, ánimam autem non possunt occídere : sed pótius timéte eum, qui potest et ánimam et corpus pérdere in gehénnam. Credo.

Offertorium. ℣s. 91. Justus ut palma florébit : sicut cedrus, quae in Líbano est, multiplicábitur. **Secreta.**

RESpice, Dómine, immaculátam hóstiam, quam tibi offérimus : et praesta; ut méritis beáti Pontíficis et Confessóris tui Cyrílli, eam mundo corde suscípere studeámus. Per Dñum.

Communio. Luc. 12. Fidélis servus et prudens, quem constítuit Dóminus super famíliam suam : ut det illis in témpore trítici mensúram.

Postcommunio.

SAcraménta Córporis et Sánguinis tui, quae súmpsimus, Dómine Jesu Christe, beáti Cyrílli Pontíficis précibus, mentes et corda nostra sanctíficent : ut divínae consórtes natúrae éffici mereámur : Qui vivis et regnas.

DIE XIX. MARTII.

In Festo S. Joseph Confessoris, Sponsi B. M. V.

Introitus. ℣s. 91.

IUstus ut palma florébit : sicut cedrus Líbani multiplicábitur : plantátus in domo Dómini, in átriis domus Dei nostri. ℣s. ibid. Bonum est confitéri Dómino : et psállere nómini tuo Altíssime. ℣. Glória Patri.

Oratio.

SAnctíssimae Genitrícis tuae Sponsi, quaesumus Dómine, méritis adjuvémur : ut quod possibílitas nostra non óbtinet, ejus nobis intercessióne donétur : Qui vivis et regnas.

In Quadrag. fit Commem. Feriae.

Léctio libri Sapientiae. Eccli. 45.

DIléctus Deo, et homínibus, cujus memória in benedictióne est. Símilem illum fecit in glória sanctórum, et magnificávit eum in timóre inimicórum, et in verbis suis monstra placávit. Glorificávit illum in conspéctu regum, et jussit illi coram pópulo suo, et osténdit illi glóriam suam. In fide et lenitáte ipsíus sanctum fecit illum, et elégit eum ex omni carne. Audívit enim eum, et vocem ipsíus, et indúxit illum in nubem. Et dedit illi coram praecépta, et legem vitae et disciplínae.

Graduale. ℣s. 20. Dómine, praevenísti eum in benedictiónibus dulcédinis : posuísti in cápite ejus corónam de lápide pretióso. ℣. Vitam pétiit a te, et tribuísti ei longitúdinem diérum in saeculum saeculi.

Tractus. ℣s. 111. Beátus vir, qui timet Dóminum : in mandátis ejus cupit nimis. ℣. Potens in terra erit semen ejus : generátio rectórum benedicétur. ℣. Glória, et divítiae in domo ejus : et justítia ejus manet in saeculum saeculi.

Tempore Paschali, omissis Graduali, et Tractu, dicitur :

Allelúia, allelúia. ℣. Eccli. 45. Amávit eum Dóminus, et ornávit eum : stolam glóriae índuit eum. Allelúia. ℣. Os. 14. Justus germinábit sicut lílium : et floré-

bit in aetérnum ante Dóminum. Allelúia.

In Missis votivis post tempus Paschale usque ad Septuagesimam.

Graduale. ps. 20. Dómine, praevenísti eum in benedictiónibus dulcédinis : posuísti in cápite ejus corónam de lápide pretióso. ℣. Vitam pétiit a te, et tribuísti ei longitúdinem diérum in saeculum saeculi.

Allelúia, allelúia. ℣. Eccli. 45. Amávit eum Dóminus, et ornávit eum : stolam glóriae índuit eum. Allelúia.

✠ Sequéntia **sancti Evangélii** secúndum Matthaeum. Matth. 1. c.

CUM esset desponsáta mater Jesu María Joseph, ántequam convenírent, invénta est in útero habens de Spíritu sancto. Joseph autem vir ejus cum esset justus, et nollet eam tradúcere : vóluit occúlte dimíttere eam. Haec autem eo cogitánte, ecce Angelus Dómini appáruit in somnis ei, dicens : Joseph fili David, noli timére accípere Maríam cónjugem tuam : quod enim in ea natum est, de Spíritu sancto est. Páriet autem fílium : et vocábis nomen ejus Jesum : ipse enim salvum fáciet pópulum suum a peccátis eórum. Credo.

Offertorium. ps. 88. Véritas mea, et misericórdia mea cum ipso : et in nómine meo exaltábitur cornu ejus.

Secreta.

DEbitum tibi Dómine nostrae réddimus servitútis, supplíciter exorántes : ut suffrágiis beáti Joseph Sponsi Genitrícis Fílii tui Jesu Christi Dómini nostri, in nobis tua múnera tueáris; ob cujus venerándam festivitátem laudis tibi hóstias immolámus. Per eúmdem Dóminum.

Communio. matth. 1. Joseph fili David, noli timére accípere Maríam cónjugem tuam : quod enim in ea natum est, de Spíritu sancto est.

Postcommunio.

ADésto nobis, quaesumus, miséricors Deus : et, intercedénte pro nobis beáto Joseph Confessóre, tua circa nos propitiátus dona custódi. Per Dóminum nostrum.

DIE XXI.

S. Benedicti Abbatis.

Missa. Os justi, de Communi Abbatum. 25*.

✠ De Festis duplicibus quae transferri possunt, et veniunt a Dominica Palmarum usque ad Octavam Paschae, nihil fit; sed post Octavam celebrantur : et tunc in fine Introitus ante Psalmum dicuntur duo Allelúia, et in fine Offertorii et Communionis unum Allelúia. Post Epistolam non dicitur Graduale, sed dicuntur duo Versus cum quatuor Allelúia, ut notatum est in Sabbato in Albis. 337. Et hoc idem observatur in omnibus Festis, quae celebrantur inter Pascha et Pentecosten. De Duplicibus vero quae transferri nequeunt, et de Semiduplicibus occurrentibus in Dominica Palmarum, ultimo triduo Hebdomadae majoris et triduo Paschae nihil fit : reliquis diebus a Dominica Palmarum usque ad Octavam Paschae inclusive, fit de eis tantum Commemoratio.

Die 24
S. GABRIELIS Archangeli. *63

Supplem. p. 138 *

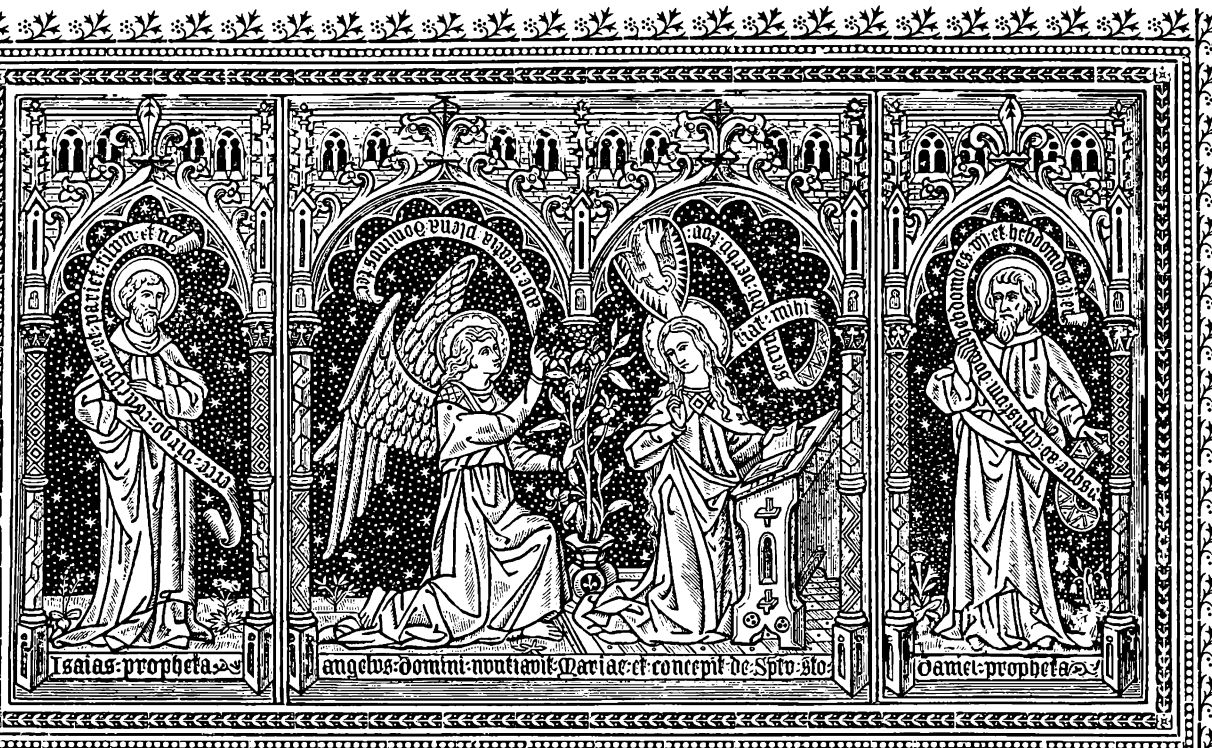

Die xxv. Martii.

In Festo Annuntiationis B. Mariae V.

Introitus. Ps. 44.

VUltum tuum deprecabúntur omnes dívites plebis : adducéntur regi vírgines post eam : próximae ejus adducéntur tibi in laetítia et exsultatióne. Ps. ibid. Eructávit cor meum verbum bonum : dico ego ópera mea regi. ℣. Glória Patri.

Oratio.

DEus, qui de beátae Maríae Vírginis útero Verbum tuum, Angelo nuntiánte, carnem suscípere voluísti : praesta supplícibus tuis; ut qui vere eam Genitrícem Dei crédimus, ejus apud te intercessiónibus adjuvémur. Per eúmdem Dóminum.

In Quadragesima fit Commemoratio Feriae.

Léctio **Isaiae** Prophétae. Is. 7. b.

IN diébus illis : Locútus est Dóminus ad Achaz, dicens : Pete tibi signum a Dómino Deo tuo in profúndum inférni, sive in excélsum supra. Et dixit Achaz : Non petam, et non tentábo Dóminum. Et dixit : Audíte ergo domus David : Numquid parum vobis est, moléstos esse homínibus, quia molésti estis et Deo meo? Propter hoc dabit Dóminus ipse vobis signum. Ecce virgo concípiet, et páriet fílium, et vocábitur nomen ejus Emmánuel. Butyrum et mel cómedet, ut sciat reprobáre malum, et elígere bonum.

Graduale. Ps. 44. Diffúsa est grátia in lábiis tuis : proptérea benedíxit te Deus in aetérnum. ℣. Propter veritátem, et mansuetúdinem, et

justítiam : et dedúcet te mirabíliter déxtera tua.

Tractus. Ibid. Audi fília, et vide, et inclína aurem tuam : quia concupívit rex spéciem tuam. ℣. Vultum tuum deprecabúntur omnes dívites plebis : fíliae regum in honóre tuo. ℣. Adducéntur regi vírgines post eam : próximae ejus afferéntur tibi. ℣. Adducéntur in laetítia et exsultatióne : adducéntur in templum regis.

Tempore Paschali, omissis Graduali et Tractu, dicitur :

Allelúia, allelúia. ℣. Luc. 1. Ave María, grátia plena : Dóminus tecum : Benedícta tu in muliéribus. Allelúia. ℣. Virga Jesse flóruit : virgo Deum et hóminem génuit : pacem Deus réddidit, in se reconcílians ima summis. Allelúia.

✠ Sequéntia **sancti Evangelii** secúndum Lucam. Luc. 1. c.

IN illo témpore : Missus est Angelus Gábriel a Deo in civitátem Galilaeae, cui nomen Názareth, ad vírginem desponsátam viro, cui nomen erat Joseph, de domo David, et nomen vírginis María. Et ingréssus Angelus ad eam dixit : Ave grátia plena : Dóminus tecum : Benedícta tu in muliéribus. Quae cum audísset, turbáta est in sermóne ejus, et cogitábat qualis esset ista salutátio. Et ait Angelus ei : Ne tímeas María, invenísti enim grátiam apud Deum : ecce concípies in útero, et páries fílium, et vocábis nomen ejus Jesum. Hic erit magnus, et Fílius Altíssimi vocábitur, et dabit illi Dóminus Deus sedem David patris ejus : et regnábit in domo Jacob in aetérnum, et regni ejus non erit finis. Dixit autem María ad Angelum : Quómodo fiet istud, quóniam virum non cognósco? Et respóndens Angelus dixit ei : Spíritus sanctus supervéniet in te, et virtus Altíssimi obumbrábit tibi. Ideóque et quod nascétur ex te Sanctum, vocábitur Fílius Dei. Et ecce Elísabeth cognáta tua, et ipsa concépit fílium in senectúte sua : et hic mensis sextus est illi, quae vocátur stérilis : quia non erit impossíbile apud Deum omne verbum. Dixit autem María : Ecce ancílla Dómini, fiat mihi secúndum verbum tuum. Credo.

Offertorium. Ibid. Ave María, grátia plena : Dóminus tecum : Benedícta tu in muliéribus, et benedíctus fructus ventris tui.

Secreta.

IN méntibus nostris, quaesumus Dómine, verae fídei sacraménta confírma : ut qui concéptum de Vírgine Deum verum et hóminem confitémur; per ejus salutíferae resurrectiónis poténtiam, ad aetérnam mereámur pervenire laetítiam. Per eúmdem.

Praefatio de B. Maria. Et te in Annuntiatióne. 272 vel 301.

Communio. Isaiae 7. Ecce virgo concípiet, et páriet fílium : et vocábitur nomen ejus Emmánuel.

Postcommunio.

GRátiam tuam, quaesumus Dómine, méntibus nostris infúnde : ut qui, Angelo nun-

tiánte, Christi Fílii tui incarnatiónem cognóvimus, per passiónem ejus et crucem, ad resurrectiónis glóriam perducámur. Per eúmdem Dóminum.

℣ Si Festum Annuntiat. B. M. V. venerit in Dominica privilegiata ante Hebdomadam majorem, transferendum erit in Feriam ij. immediate sequentem, quocumque Festo aequalis, non autem altioris ritus in eam incidente. Si autem venerit in Hebdomada majori, vel Paschali, transferendum erit pari cum privilegio in Feriam ij. post Dominicam in Albis, servato ritu Paschali.

DIE XXVII.

S. Joannis Damasceni

Confess. et Ecclesiae Doctoris.

Introitus. Ps. 72.

MENUISTI manum déxteram meam: et in voluntáte tua deduxísti me, et cum glória suscepísti me. Ps. ibid. Quam bonus Israël Deus his, qui recto sunt corde! ℣. Glória Patri.

Oratio.

OMnípotens sempitérne Deus, qui ad cultum sacrárum imáginum adseréndum, beátum Joánnem coelésti doctrína, et admirábili spíritus fortitúdine imbuísti: concéde nobis ejus intercessióne et exémplo; ut quorum cólimus imágines, virtútes imitémur ac patrocínia sentiámus. Per Dñum.

In Quadrag. fit Commem. Feriae.

Léctio libri **Sapientiae.** Sap. 10.

JUstum dedúxit Dóminus per vias rectas, et osténdit illi regnum Dei, et dedit illi sciéntiam sanctórum: honestávit illum in labóribus, et complévit labóres illíus. In fraude circumveniéntium illum áffuit illi: et honéstum fecit illum. Custodívit illum ab inimícis, et a seductóribus tutávit illum, et certámen forte dedit illi ut vínceret, et sciret quóniam ómnium poténtior est sapiéntia. Haec vénditum justum non derelíquit, sed a peccatóribus liberávit eum: descendítque cum illo in fóveam, et in vínculis non derelíquit illum, donec afférret illi sceptrum regni, et poténtiam advérsus eos, qui eum deprimébant: et mendáces osténdit, qui maculavérunt illum, et dedit illi claritátem aetérnam. Haec pópulum justum, et semen sine queréla liberávit a natiónibus, quae illum deprimébant. Intrávit in ánimam servi Dei, et stetit contra reges horréndos in porténtis et signis. Et réddidit justis mercédem labórum suórum.

Graduale. Ps. 17. Deus, qui praecínxit me virtúte: et pósuit immaculátam viam meam. ℣. Qui docet manus meas ad proelium: et posuísti, ut arcum aereum, bráchia mea.

Tractus. Ibid. Pérsequar inimícos meos, et comprehéndam illos. ℣. Confríngam illos, nec póterunt stare: cadent subtus pedes meos. ℣. Proptérea confitébor in natiónibus, Dómine, et nómini tuo psalmum dicam.

Temp. Paschali. Allelúia, allelúia. ℣. 1. Reg. 25. Dóminus salvávit manum tuam tibi: quia proe-

lia Dómini tu proeliáris. Allelúia. ℣. Ps. 143. Benedíctus Dóminus Deus meus, qui docet manus meas ad proelium, et dígitos meos ad bellum. Allelúia.

Extra tempus Paschale.

Graduale. Ps. 17. Deus, qui praecínxit me virtúte: et pósuit immaculátam viam meam. ℣. Qui docet manus meas ad proelium: et posuísti, ut arcum aereum, bráchia mea.

Allelúia, allelúia. ℣. Dedísti mihi protectiónem salútis tuae: et déxtera tua suscépit me. Allelúia.

✠ Sequéntia sancti Evangelii secúndum Lucam. Luc. 6.

IN illo témpore: Factum est et in álio sábbato, ut intráret Jesus in synagógam, et docéret. Et erat ibi homo, et manus ejus déxtera erat árida. Observábant autem Scribae et Pharisaei, si in sábbato curáret: ut invenírent unde accusárent eum. Ipse vero sciébat cogitatiónes eórum. Et ait hómini, qui habébat manum áridam: Surge, et sta in médium. Et surgens stetit. Ait autem ad illos Jesus: Intérrogo vos, si licet sábbatis bene fácere, an male: ánimam salvam fácere, an pérdere? Et circumspéctis ómnibus dixit hómini: Exténde manum tuam. Et exténdit: et restitúta est manus ejus. Ipsi autem repléti sunt insipiéntia, et colloquebántur ad ínvicem, quidnam fácerent Jesu. Credo.

Offertorium. Job. 14. Lignum habet spem: si praecísum fúerit, rursum viréscit, et rami ejus púllulant.

Secreta.

UT, quae tibi Dómine offérimus, dona tuo sint digna conspéctu; beáti Joánnis et Sanctórum, quos ejus ópera expósitos in templis cólimus, pia suffragátio conspíret. Per Dóminum.

Communio. Ps. 36. Bráchia peccatórum conteréntur, confírmat autem justos Dóminus.

Postcommunio.

SUmpta nos, quaesumus Dómine, dona coeléstibus armis tueántur: et beáti Joánnis patrocínia circúmdent Sanctórum unánimi suffrágio cumuláta, quorum imágines evícit in Ecclésia esse venerándas. Per Dóminum.

DIE XXVIII.

S. Joannis a Capistrano Conf.

Introitus. Habac. 3.

EGO autem in Dómino gaudébo: et exsultábo in Deo Jesu meo: Deus Dóminus fortitúdo mea. Ps. 80. Exsultáte Deo adjutóri nostro, jubiláte Deo Jacob. ℣. Glória Patri.

Oratio.

DEus, qui per beátum Joánnem fidéles tuos in virtúte sanctíssimi nóminis Jesu de crucis inimícis triumpháre fecísti: praesta, quaesumus; ut spirituálium hóstium ejus intercessióne superátis insídiis, corónam justítiae a te accípere mereámur. Per eúmdem Dóminum.

In Quadrag. fit Commem. Feriae.

Léctio libri **Sapientiae.** Sap. 10.

JUstum dedúxit Dóminus per vias rectas, et osténdit illi regnum Dei, et dedit illi sciéntiam sanctórum : honestávit illum in labóribus, et complévit labóres illíus. In fraude circumveniéntium illum áffuit illi, et honéstum fecit illum. Custodívit illum ab inimícis, et a seductóribus tutávit illum, et certámen forte dedit illi ut vínceret, et sciret quóniam ómnium poténtior est sapiéntia. Haec vénditum justum non derelíquit, sed a peccatóribus liberávit eum : descendítque cum illo in fóveam, et in vínculis non derelíquit illum.

Graduale. Ps. 21. Qui timétis Dóminum, laudáte eum : univérsum semen Jacob glorificáte eum. ℣. Tímeat eum omne semen Israël : quóniam non sprevit, neque despéxit deprecatiónem páuperis.

Tractus. Exod. 15. Fortitúdo mea, et laus mea Dóminus, et factus est mihi in salútem : iste Deus meus, et glorificábo eum. ℣. Dóminus quasi vir pugnátor, omnípotens nomen ejus. ℣. Ps. 75. Dóminus cónterens bella : Dóminus nomen est illi.

Tempore Paschali omittitur Graduale, et ejus loco dicitur :

Allelúia, allelúia. ℣. Ps. 58. Ego autem cantábo fortitúdinem tuam: et exsultábo mane misericórdiam tuam. Allelúia. ℣. Quia factus es suscéptor meus, et refúgium meum in die tribulatiónis meae. Allelúia.

Extra tempus Paschale.

Graduale. Ps. 21. Qui timétis Dóminum, laudáte eum : univérsum semen Jacob glorificáte eum. ℣. Tímeat eum omne semen Israël : quóniam non sprevit, neque despéxit deprecatiónem páuperis.

Allelúia, allelúia. ℣. Ps. 58. Ego autem cantábo fortitúdinem tuam : et exsultábo mane misericórdiam tuam. Allelúia.

✠ Sequéntia **sancti Evangelii** secúndum Lucam. Luc. 9.

IN illo témpore : Convocátis Jesus duódecim Apóstolis, dedit illis virtútem, et potestátem super ómnia daemónia, et ut languóres curárent. Et misit illos praedicáre regnum Dei, et sanáre infírmos. Et ait ad illos : Nihil tuléritis in via, neque virgam, neque peram, neque panem, neque pecúniam, neque duas túnicas habeátis. Et in quamcúmque domum intravéritis, ibi manéte, et inde ne exeátis. Et quicúmque non recéperint vos : exeúntes de civitáte illa, étiam púlverem pedum vestrórum excútite in testimónium supra illos. Egréssi autem circuíbant per castélla, evangelizántes, et curántes ubíque.

Offertorium. Eccli. 46. Invocávit Altíssimum poténtem in oppugnándo inimícos úndique, et audívit illum magnus et sanctus Deus.

Secreta.

SAcrifícium, Dómine, quod immolámus, placátus inténde : ut, intercedénte beáto Joánne

Confessóre tuo, ad conteréndas inimicórum insídias nos in tuae protectiónis securitáte constítuat. Per Dóminum.

Communio. Sap. 10. Decantavérunt, Dómine, nomen sanctum tuum, et victrícem manum tuam laudavérunt.

Postcommunio.

REpléti alimónia coelésti et spirituáli póculo recreáti quaesumus, omnípotens Deus : ut, intercedénte beáto Joánne Confessóre tuo, nos ab hoste malígno deféndas, et Ecclésiam tuam perpétua pace custódias. Per Dóminum.

Feria VI. post Dom. Passionis.

Septem Dolorum B. M. V.

Introitus. Joann. 19.

STabant juxta crucem Jesu mater ejus, et soror matris ejus María Cléophae, et Salóme, et María Magdaléne. ℣. Ibid. Múlier, ecce fílius tuus : dixit Jesus; ad discípulum autem : Ecce mater tua. ℣. Glória Patri.

Oratio.

DEus, in cujus passióne, secúndum Simeónis prophetíam, dulcíssimam ánimam gloriósae Vírginis et Matris Maríae dolóris gládius pertransívit : concéde propítius; ut qui transfixiónem ejus et passiónem veneránd recólimus, gloriósis méritis et précibus ómnium Sanctórum cruci fidéliter adstántium intercedéntibus, passiónis tuae efféctum felícem consequámur : Qui vivis.

Et fit Commemoratio Feriae.

℣ In Missis votivis dicatur sequens

Oratio.

INtervéniat pro nobis, quaesumus Dómine Jesu Christe : nunc, et in hora mortis nostrae, apud tuam cleméntiam beáta Virgo María Mater tua; cujus sacratíssimam ánimam in hora tuae passiónis dolóris gládius pertransívit : Qui vivis.

Léctio libri **Judith.** Judith 13. c.

BEnedíxit te Dóminus in virtúte sua, quia per te ad níhilum redégit inimícos nostros. Benedícta es tu fília a Dómino Deo excélso prae ómnibus muliéribus super terram. Benedíctus Dóminus, qui creávit coelum et terram : quia hódie nomen tuum ita magnificávit, ut non recédat laus tua de ore hóminum, qui mémores fúerint virtútis Dómini in aetérnum, pro quibus non pepercísti ánimae tuae propter angústias et tribulatiónem géneris tui, sed subvenísti ruínae ante conspéctum Dei nostri.

Graduale. Dolorósa et lacrimábilis es, Virgo María, stans juxta crucem Dómini Jesu Fílii tui Redemptóris. ℣. Virgo Dei Génitrix, quem totus non capit orbis, hoc crucis fert supplícium, auctor vitae factus homo.

Tractus. Stabat sancta María, coeli Regína, et mundi Dómina, juxta crucem Dómini nostri Jesu

Christi dolorósa. ℣. Thren. 1. O vos omnes, qui transítis per viam, atténdite, et vidéte, si est dolor sicut dolor meus.

In Missis votivis per annum.

Graduale. Dolorósa et lacrimábilis es, Virgo María, stans juxta crucem Dómini Jesu Fílii tui Redemptóris. ℣. Virgo Dei Génitrix, quem totus non capit orbis, hoc crucis fert supplícium, auctor vitae factus homo.

Allelúia, allelúia. ℣. Stabat sancta María, coeli Regína et mundi Dómina, juxta crucem Dómini nostri Jesu Christi dolorósa. Allelúia.

Temp. Paschali. Allelúia, allelúia. ℣. Stabat sancta María, coeli Regína et mundi Dómina, juxta crucem Dómini nostri Jesu Christi dolorósa. Allelúia. ℣. Thren. 1. O vos omnes, qui transítis per viam, atténdite, et vidéte, si est dolor sicut dolor meus. Allelúia.

Sequentia,
in Missis votivis omittenda.

STabat Mater dolorósa
Juxta crucem lacrimósa,
Dum pendébat Fílius.
Cujus ánimam geméntem,
Contristátam et doléntem,
Pertransívit gládius.
O quam tristis et afflícta
Fuit illa benedícta
Mater Unigéniti!
Quae moerébat, et dolébat,
Pia Mater, dum vidébat
Nati poenas ínclyti.
Quis est homo, qui non fleret,
Matrem Christi si vidéret
In tanto supplício?
Quis non posset contristári,
Christi Matrem contemplári
Doléntem cum Fílio?
Pro peccátis suae gentis
Vidit Jesum in torméntis,
Et flagéllis súbditum.
Vidit suum dulcem natum
Moriéndo desolátum,
Dum emísit spíritum.
Eja Mater, fons amóris,
Me sentíre vim dolóris
Fac, ut tecum lúgeam.
Fac ut árdeat cor meum
In amándo Christum Deum,
Ut sibi compláceam.
Sancta Mater istud agas,
Crucifíxi fige plagas
Cordi meo válide.
Tui nati vulneráti,
Tam dignáti pro me pati,
Poenas mecum dívide.
Fac me tecum pie flere,
Crucifíxo condolére,
Donec ego víxero.
Juxta crucem tecum stare,
Et me tibi sociáre
In planctu desídero.
Virgo vírginum praeclára,
Mihi jam non sis amára :
Fac me tecum plángere.
Fac ut portem Christi mortem,
Passiónis fac consórtem,
Et plagas recólere.
Fac me plagis vulnerári,
Fac me cruce inebriári,
Et cruóre Fílii.
Flammis ne urar succénsus,
Per te, Virgo, sim defénsus
In die judícii.

Christe, cum sit hinc exíre,
Da per Matrem me veníre
Ad palmam victóriae.
Quando corpus moriétur,
Fac ut ánimae donétur
Paradísi glória. Amen.

℣ Sequéntia sancti Evangelii secúndum Joánnem. Joann. 19. r.

IN illo témpore : Stabant juxta crucem Jesu mater ejus, et soror matris ejus, María Cléophae, et María Magdaléne. Cum vidísset ergo Jesus matrem, et discípulum stantem, quem diligébat, dicit matri suae : Múlier, ecce fílius tuus. Deínde dicit discípulo : Ecce mater tua. Et ex illa hora accépit eam discípulus in sua. Credo.

Offertorium. Recordáre Virgo Mater Dei, dum stéteris in conspéctu Dómini, ut loquáris pro nobis bona, et ut avértat indignatiónem suam a nobis. Secreta.

OFférimus tibi preces et hóstias, Dómine Jesu Christe, humíliter supplicántes : ut, qui transfixiónem dulcíssimi spíritus beátae Maríae Matris tuae précibus recensémus, suo, suorúmque sub cruce Sanctórum consórtium multiplicáto piíssimo intervéntu, méritis mortis tuae, méritum cum beátis habeámus : Qui vivis et regnas.

Et fit Commemoratio Feriae.

Praefatio. Et te in Transfixióne. 272 vel 301.

Communio. Felíces sensus beátae Maríae Vírginis, qui sine morte meruérunt martyrii palmam sub cruce Dómini. Postcommunio.

SAcrifícia, quae súmpsimus, Dómine Jesu Christe, transfixiónem Matris tuae et Vírginis devóte celebrántes : nobis ímpetrent apud cleméntiam tuam omnis boni salutáris effectum : Qui vivis et regnas.

Et fit Commemoratio Feriae.

In fine Missae legitur Evang. Feriae.

℣ Quando Festum Septem Dolorum B. M. V. celebrari nequit hac Feria, transferendum est in Sabbatum immediate sequens, quocumque Festo aequalis, non autem altioris ritus in eo occurrente. Quod si nec in sequenti Sabbato celebrari possit, omittatur.

Festa Aprilis.

DIE II.

S. Francisci de Paula Conf.

Introitus. Ps. 91.

JUstus ut palma florébit, sicut cedrus Líbani multiplicábitur : plantátus in domo Dómini, in átriis domus Dei nostri. Ps. ibid. Bonum est confitéri Dómino : et psállere nómini tuo Altíssime. ℣. Glória Patri. Oratio.

DEus humílium celsitúdo, qui beátum Francíscum Confessórem Sanctórum tuórum glória sublimásti : tríbue quaesumus; ut, ejus méritis et imitatióne, promíssa humílibus praemia felíciter consequámur. Per Dóminum.

In Quadrag. fit Commem. Feriae.

Léctio Epístolae beáti Pauli Apóstoli ad Philippénses. Philipp. 3. b.

FRatres : Quae mihi fuérunt lucra, haec arbitrátus sum propter Christum detriménta. Verúmtamen exístimo ómnia detriméntum esse propter eminéntem sciéntiam Jesu Christi Dómini mei : propter quem ómnia detriméntum feci, et árbitror ut stércora, ut Christum lucrifáciam, et invéniar in illo non habens meam justítiam, quae ex lege est, sed illam, quae ex fide est Christi Jesu : quae ex Deo est justítia in fide ad cognoscéndum illum, et virtútem resurrectiónis ejus, et societátem passiónum illíus : configurátus morti ejus : si quo modo occúrram ad resurrectiónem, quae est ex mórtuis : non quod jam accéperim, aut jam perféctus sim : sequor autem, si quo modo comprehéndam, in quo et comprehénsus sum a Christo Jesu.

Graduale. Ps. 36. Os justi meditábitur sapiéntiam, et lingua ejus loquétur judícium. ℣. Lex Dei ejus in corde ipsíus : et non supplantabúntur gressus ejus.

Tractus. Ps. 111. Beátus vir, qui timet Dóminum : in mandátis ejus cupit nimis. ℣. Potens in terra erit semen ejus : generátio rectórum benedicétur. ℣. Glória et divítiae in domo ejus : et justítia ejus manet in saeculum saeculi.

Tempore Paschali, omissis Graduali et Tractu, dicitur :

Allelúia, allelúia. ℣. Ibid. Beátus vir, qui timet Dóminum : in mandátis ejus cupit nimis. Allelúia. ℣. Os. 14. Justus germinábit sicut lílium : et florébit in aetérnum ante Dóminum. Allelúia.

✠ Sequéntia sancti Evangelii secúndum Lucam. Luc. 12. d.

IN illo témpore : Dixit Jesus discípulis suis : Nolíte timére pusíllus grex, quia complácuit Patri vestro dare vobis regnum. Véndite quae possidétis, et date eleemósynam. Fácite vobis sácculos, qui non veteráscunt, thesáurum non deficiéntem in coelis : quo fur non apprópiat, neque tínea corrúmpit. Ubi enim thesáurus vester est, ibi et cor vestrum erit.

Offertorium. Ps. 20. In virtúte tua Dómine laetábitur justus, et super salutáre tuum exsultábit veheménter : desidérium ánimae ejus tribuísti ei.

Secreta.

HAec dona devótae plebis, Dómine, quibus tua cumulámus altária, beáti Francísci méritis, tibi grata, nobísque salutária, te miseránte, reddántur. Per Dóminum.

Communio. Matth. 19. Amen dico vobis, quod vos qui reliquístis ómnia, et secúti estis me, céntuplum accipiétis, et vitam aetérnam possidébitis.

Postcommunio.

SUmpta Dómine sacraménta coeléstia : beáto Francísco Confessóre tuo intercedénte, precámur; ut et temporális vitae subsídia nobis cónferant, et aetérnae. Per Dóminum.

DIE IV.

S. Isidori Episcopi, Confessoris et Ecclesiae Doctoris.

Missa. In médio, de Communi Doctorum, 29*, cum Credo.

Si venerit in Quadragesima, fit Commemoratio Feriae.

DIE V.

S. Vincentii Ferrerii Conf.

Missa. Os justi, de Communi Conf. non Pont. 22*, praeter Orationem sequentem.

Oratio.

DEus, qui Ecclésiam tuam beáti Vincéntii Confessóris tui méritis et praedicatióne illustráre dignátus es : concéde nobis fámulis tuis; ut et ipsíus instruámur exémplis, et ab ómnibus ejus patrocínio liberémur advérsis. Per Dóminum.

Si venerit in Quadragesima, fit Commemoratio Feriae.

Secreta.

LAudis tibi Dómine hóstias immolámus, in tuórum commemoratióne Sanctórum : quibus nos et praeséntibus éxui malis confídimus et futúris. Per Dóminum nostrum.

Postcommunio.

BEfécti cibo potúque coelésti Deus noster, te súpplices exorámus : ut in cujus haec commemoratióne percépimus, ejus muniámur et précibus. Per Dóminum nostrum Jesum Christum Fílium tuum.

DIE XI.

S. Leonis I.

Papae, Conf. et Eccles. Doctoris.

Introitus. Eccli. 15.

IN médio Ecclésiae apéruit os ejus : et implévit eum Dóminus spíritu sapiéntiae et intelléctus : stolam glóriae índuit eum. Ps. 91. Bonum est confitéri Dómino : et psállere nómini tuo Altíssime. ℣. Glória Patri.

Oratio.

EXáudi, quaesumus Dómine, preces nostras, quas in beáti Leónis Confessóris tui atque Pontíficis solemnitáte deférimus : et qui tibi digne méruit famulári, ejus intercedéntibus méritis, ab ómnibus nos absólve peccátis. Per Dóminum.

In Quadrag. fit Commem. Feriae.

Léctio libri **Sapientiae.** Eccli. 39.

JUstus cor suum tradet ad vigilándum dilúculo ad Dóminum, qui fecit illum, et in conspéctu Altíssimi deprecábitur. Apériet os suum in oratióne, et pro delíctis suis deprecábitur. Si enim Dóminus magnus volúerit, spíritu intelligéntiae replébit illum : et ipse tamquam imbres mittet elóquia sapiéntiae suae, et in oratióne confitébitur Dómino : et ipse díriget consílium ejus et disciplínam, et in abscónditis suis consiliábitur. Ipse palam fáciet disciplínam doctrínae suae, et in lege testaménti Dómini gloriábi-

tur. Collaudábunt multi sapiéntiam ejus, et usque in saeculum non delébitur. Non recédet memória ejus, et nomen ejus requirétur a generatióne in generatiónem. Sapiéntiam ejus enarrábunt gentes, et laudem ejus enuntiábit Ecclésia.

Graduale. Ps. 36. Os justi meditábitur sapiéntiam et lingua ejus loquétur judícium. ℣. Lex Dei ejus in corde ipsíus : et non supplantabúntur gressus ejus.

Tractus. Ps. 111. Beátus vir, qui timet Dóminum : in mandátis ejus cupit nimis. ℣. Potens in terra erit semen ejus : generátio rectórum benedicétur. ℣. Glória et divítiae in domo ejus : et justítia ejus manet in saeculum saeculi.

Tempore Paschali, omissis Graduali et Tractu, dicitur :

Allelúia, allelúia. ℣. Eccli. 45. Amávit eum Dóminus, et ornávit eum : stolam glóriae índuit eum. Allelúia. ℣. Os. 14. Justus germinábit sicut lílium : et florébit in aetérnum ante Dóminum. Allelúia.

✠ Sequéntia **sancti Evangelii** secúndum Matthaeum. Matth. 16. b.

IN illo témpore : Venit Jesus in partes Caesaréae Philíppi : et interrogábat discípulos suos, dicens : Quem dicunt hómines esse Fílium hóminis? At illi dixérunt : Alii Joánnem Baptístam, álii autem Elíam, álii vero Jeremíam, aut unum ex prophétis. Dicit illis Jesus : Vos autem quem me esse dícitis? Respóndens Simon Petrus dixit : Tu es Christus, Fílius Dei vivi. Respóndens autem Jesus, dixit ei : Beátus es Simon Bar Jona : quia caro, et sanguis non revelávit tibi, sed Pater meus, qui in coelis est. Et ego dico tibi, quia tu es Petrus, et super hanc petram aedificábo Ecclésiam meam, et portae ínferi non praevalébunt advérsus eam. Et tibi dabo claves regni coelórum. Et quodcúmque ligáveris super terram, erit ligátum et in coelis : et quodcúmque sólveris super terram, erit solútum et in coelis. Credo.

Offertorium. Ps. 88. Invéni David servum meum, óleo sancto meo unxi eum : manus enim mea auxiliábitur ei, et bráchium meum confortábit eum. **Secreta.**

SAncti Leónis Confessóris tui atque Pontíficis, quaesumus Dómine, ánnua solémnitas pietáti tuae nos reddat accéptos : ut per haec piae placatiónis offícia, et illum beáta retribútio comitétur, et nobis grátiae tuae dona concíliet. Per Dñum.

Communio. Matth. 24. Beátus servus, quem cum vénerit Dóminus, invénerit vigilántem : amen dico vobis, super ómnia bona sua constítuet eum. **Postcommunio.**

DEus fidélium remunerátor animárum : praesta; ut beáti Leónis Confessóris tui atque Pontíficis, cujus venerándam celebrámus festivitátem, précibus indulgéntiam consequámur. Per Dóminum.

DIE XIII.

S. Hermenegildi Martyris.

Introitus. Ps. 63.

PRotexísti me Deus a convéntu malignántium, allelúia : a multitúdine operántium iniquitátem, allelúia, allelúia. Ps. ibid. Exáudi Deus oratiónem meam cum déprecor : a timóre inimíci éripe ánimam meam. ℣. Glória Patri.

Oratio.

DEus, qui beátum Hermenegíldum Mártyrem tuum coelésti regno terrénum postpónere docuísti : da quaesumus nobis; ejus exémplo cadúca despícere, atque aetérna sectári. Per Dóminum.

Léctio libri **Sapientiae.** Sap. 5.

STabunt justi in magna constántia advérsus eos, qui se angustiavérunt, et qui abstulérunt labóres eórum. Vidéntes turbabúntur timóre horríbili, et mirabúntur in subitatióne insperátae salútis, dicéntes intra se, poeniténtiam agéntes, et prae angústia spíritus geméntes : Hi sunt, quos habúimus aliquándo in derísum, et in similitúdinem impropérii. Nos insensáti vitam illórum aestimabámus insániam, et finem illórum sine honóre : ecce quómodo computáti sunt inter fílios Dei, et inter sanctos sors illórum est.

Allelúia, allelúia. ℣. Ps. 88. Confitebúntur coeli mirabília tua Dómine : étenim veritátem tuam in Ecclésia sanctórum. Allelúia. ℣. Ps. 20. Posuísti Dómine super caput ejus corónam de lápide pretióso. Allelúia.

✠ Sequéntia **sancti Evangelii** secúndum Lucam. Luc. 14. f.

IN illo témpore : Dixit Jesus turbis : Si quis venit ad me, et non odit patrem suum, et matrem, et uxórem, et fílios, et fratres, et soróres, adhuc autem et ánimam suam, non potest meus esse discípulus. Et qui non bájulat crucem suam, et venit post me, non potest meus esse discípulus. Quis enim ex vobis volens turrim aedificáre, non prius sedens cómputat sumptus, qui necessárii sunt, si hábeat ad perficiéndum, ne, posteáquam posúerit fundaméntum, et non potúerit perfícere, omnes, qui vident, incípiant illúdere ei, dicéntes : Quia hic homo coepit aedificáre, et non pótuit consummáre? Aut quis rex itúrus commíttere bellum advérsus álium regem, non sedens prius cógitat, si possit cum decem míllibus occúrrere ei, qui cum vigínti míllibus venit ad se? alióquin adhuc illo longe agénte, legatiónem mittens rogat ea, quae pacis sunt. Sic ergo omnis ex vobis, qui non renúntiat ómnibus, quae póssidet, non potest meus esse discípulus.

Offertorium. Ps. 88. Confitebúntur coeli mirabília tua Dómine : et veritátem tuam in Ecclésia sanctórum, allelúia, allelúia.

Secreta.

DUnéribus nostris, quaesumus Dómine, precibúsque suscéptis : et coeléstibus nos munda mystériis, et cleménter exáudi. Per Dóminum.

Communio. Ps. 63. Laetábitur justus in Dómino, et sperábit in eo : et laudabúntur omnes recti corde, allelúia, allelúia. **Postcommunio.**

DA, quaesumus Dómine Deus noster : ut sicut tuórum commemoratióne Sanctórum temporáli gratulámur offício; ita perpétuo laetémur adspéctu. Per Dóminum.

℣ Si autem celebretur in Quadrag., dicitur Missa. In virtúte, de Communi unius Mart. non Pont. 5*, cum Orationibus et Evangelio supradictis, et Commem. Feriae occurrentis.

DIE XIV.

S. Justini Martyris.

Introitus. Ps. 118.

DArravérunt mihi iníqui fabulatiónes, sed non ut lex tua : ego autem loquébar de testimóniis tuis in conspéctu regum et non confundébar. Allelúia, allelúia. Ps. ibid. Beáti immaculáti in via, qui ámbulant in lege Dómini. ℣. Glória Patri. **Oratio.**

DEus qui per stultítiam crucis, eminéntem Jesu Christi sciéntiam beátum Justínum Mártyrem mirabíliter docuísti : ejus nobis intercessióne concéde; ut, errórum circumventióne depúlsa, fídei firmitátem consequámur. Per eúmdem Dóminum.

Et fit Commem. SS. Martyrum Tiburtii, Valeriani et Maximi.

Oratio.

DRaesta, quaesumus, omnípotens Deus : ut qui Sanctórum Mártyrum tuórum Tibúrtii, Valeriáni et Máximi solémnia cólimus, eórum étiam virtútes imitémur. Per Dóminum.

Léctio **Epistolae** beáti Pauli Apóstoli ad Corínthios. 1. Cor. 1. v. 18.

FRatres : Verbum crucis, pereúntibus quidem stultítia est; iis autem qui salvi fiunt, id est nobis, Dei virtus est. Scriptum est enim : Perdam sapiéntiam sapiéntium, et prudéntiam prudéntium reprobábo. Ubi sápiens? ubi scriba? ubi conquisítor hujus saeculi? Nonne stultam fecit Deus sapiéntiam hujus mundi? Nam quia in Dei sapiéntia non cognóvit mundus per sapiéntiam Deum; plácuit Deo per stultítiam praedicatiónis salvos fácere credéntes. Quóniam et Judaei signa petunt, et Graeci sapiéntiam quaerunt : nos autem praedicámus Christum crucifíxum, Judaeis quidem scándalum, géntibus autem stultítiam, ipsis autem vocátis Judaeis, atque Graecis, Christum Dei virtútem, et Dei sapiéntiam. Quia quod stultum est Dei, sapiéntius est homínibus; et quod infírmum est Dei, fórtius est homínibus. Ex ipso autem vos estis in Christo

Jesu, qui factus est nobis sapiéntia a Deo, et justítia, et sanctificátio, et redémptio.

Allelúia, allelúia. ℣. 1. Cor. 3. Sapiéntia hujus mundi stultítia est apud Deum, scriptum est enim : Dóminus novit cogitatiónes sapiéntium quóniam vanae sunt. Allelúia. ℣. Philipp. 3. 8. Verúmtamen exístimo ómnia detriméntum esse propter eminéntem sciéntiam Jesu Christi Dómini mei. Allelúia.

Extra tempus Paschale.

Graduale. 1. Cor. 3. Sapiéntia hujus mundi stultítia est apud Deum, scriptum est enim : Dóminus novit cogitatiónes sapiéntium, quóniam vanae sunt. ℣. Ibid. 1. 19. Perdam sapiéntiam sapiéntium, et prudéntiam prudéntium reprobábo.

Allelúia, allelúia. ℣. Philipp. 3. 8. Verúmtamen exístimo ómnia detriméntum esse propter eminéntem sciéntiam Jesu Christi Dómini mei. Allelúia.

Post Septuagesimam, omissis Allelúia, et Versu sequenti, dicitur :

Tractus. 1. Cor. 2. Non judicávi me scire áliquid inter vos nisi Jesum Christum, et hunc crucifíxum. ℣. Lóquimur Dei sapiéntiam in mystério, quae abscóndita est, quam praedestinávit Deus ante saecula in glóriam nostram. ℣. Quam nemo príncipum hujus saeculi cognóvit. Si enim cognovíssent, numquam Dóminum glóriae crucifixíssent.

✠ Sequéntia **sancti Evangelii** secúndum Lucam. Luc. 12.

IN illo témpore : Dixit Jesus discípulis suis : Nihil opértum est quod non revelétur : neque abscónditum, quod non sciátur. Quóniam quae in ténebris dixístis, in lúmine dicéntur, et quod in aurem locúti estis in cubículis, praedicábitur in tectis. Dico autem vobis amícis meis : ne terreámini ab his qui occídunt corpus, et post haec non habent ámplius quid fáciant. Osténdam autem vobis quem timeátis : timéte eum, qui postquam occíderit, habet potestátem míttere in gehénnam; ita dico vobis, hunc timéte. Nonne quinque pásseres véneunt dipóndio, et unus ex illis non est in oblivióne coram Deo? Sed et capílli cápitis vestri omnes numeráti sunt. Nolíte ergo timére; multis passéribus pluris estis vos. Dico autem vobis : omnis quicúmque conféssus fúerit me coram homínibus, et Fílius hóminis confitébitur illum coram Angelis Dei.

Offertorium. Non enim judicávi, me scire áliquid inter vos nisi Jesum Christum, et hunc crucifíxum. Allelúia.

Secreta.

QUnera nostra, Dómine Deus, benígnus súscipe; quorum mirábile mystérium sanctus Martyr Justínus advérsus impiórum calúmnias strénue deféndit. Per Dóminum.

Pro SS. Martyribus. Secreta. Haec hóstia, ut infra. 508.

Communio. Repósita est mihi coróna justítiae, quam reddet mihi Dóminus in illa die justus judex. Allelúia.

Postcommunio.

QOelésti alimónia refécti súpplices te, Dómine, deprecámur; ut beáti Justíni Mártyris tui mónitis de accéptis donis semper in gratiárum actióne maneámus. Per Dóminum.

Pro SS. Martyribus. Postcommunio. Sacro múnere, ut infra.

EADEM DIE.

SS. Martyrum Tiburtii, Valeriani et Maximi.

☘ Si venerit in Quadragesima, fit de eis Commemoratio tantum. Si autem post Pascha, dicitur sequens Missa. Quod et in similibus servatur.

Missa. Sancti tui, de Communi, 10*, praeter sequentia.

Oratio.

QRaesta, quaesumus omnípotens Deus : ut qui sanctórum Mártyrum tuórum Tibúrtii, Valeriáni et Máximi solémnia cólimus, eórum étiam virtútes imitémur. Per Dóminum.

Epistola et Evangelium ex Missa. Protexísti, de Communi. 8*.

Secreta.

HAec hóstia, quaesumus Dómine, quam sanctórum Mártyrum tuórum natalítia recenséntes offérimus, et víncula nostrae pravitátis absólvat, et tuae nobis misericórdiae dona concíliet. Per Dóminum.

Postcommunio.

SAcro múnere satiáti, súpplices te Dómine deprecámur : ut quod débitae servitútis celebrámus offício, salvatiónis tuae sentiámus augméntum. Per Dóminum.

DIE XVII.

S. Aniceti Papae et Martyris.

Missa. Protexísti, de Communi unius Martyris tempore Paschali, 8*, praeter sequentia.

Oratio.

DEus, qui nos beáti Anicéti Mártyris tui atque Pontíficis ánnua solemnitáte laetíficas : concéde propítius; ut cujus natalítia cólimus, de ejúsdem étiam protectióne gaudeámus. Per Dóminum.

✠ Sequéntia sancti Evangelii secúndum Joánnem. Joann. 16. c.

IN illo témpore : Dixit Jesus discípulis suis : Amen, amen dico vobis : quia plorábitis, et flébitis vos, mundus autem gaudébit : vos vero contristabímini, sed tristítia vestra vertétur in gáudium. Múlier cum parit, tristítiam habet, quia venit hora ejus : cum autem pepérerit púerum, jam non méminit pressúrae propter gáudium : quia natus est homo in mundum. Et vos ígitur nunc quidem tristítiam habétis, íterum autem vidébo vos, et gaudébit cor vestrum : et gáudium vestrum nemo tollet a vobis.

Secreta.

QUnera tibi Dómine dicáta sanctífica : et, intercedénte beáto Anicéto Mártyre tuo atque Pontífice, per éadem nos placátus inténde. Per Dóminum.

Postcommunio.

HAec nos commúnio Dómine purget a crímine : et, intercedénte beáto Anicéto Mártyre tuo atque Pontífice, coeléstis remédii fáciat esse consórtes. Per Dóminum.

℣ Si hoc Festum celebretur post Pentecosten, tunc Missa erit Sacerdótes Dei, 4*, et Evangelium Si quis vult, de Communi unius Martyris Pontificis, secundo loco. 4*.

DIE XXI.
S. Anselmi
Episc., Conf. et Eccles. Doctoris.

Missa. In médio, de Communi Doctorum, 20*, cum Credo, et Orationibus sequentibus.

Oratio.

DEus, qui pópulo tuo aetérnae salútis beátum Ansélmum minístrum tribuísti : praesta quaesumus; ut, quem Doctórem vitae habúimus in terris, intercessórem habére mereámur in coelis. Per Dóminum.

Secreta.

SAncti tui Ansélmi nobis Dómine pia non desit orátio : quae et múnera nostra concíliet, et tuam nobis indulgéntiam semper obtíneat. Per Dóminum.

Postcommunio.

UT nobis Dómine tua sacrifícia dent salútem : beátus Ansélmus Póntifex tuus, et Doctor egrégius, precátor accédat. Per Dóminum nostrum Jesum Christum Fílium tuum.

DIE XXII.
SS. Soteris et Caji
Pontificum et Martyrum.

Introitus. Ps. 144.

SAncti tui Dómine benedícent te : glóriam regni tui dicent, allelúia, allelúia. Ps. ibid. Exaltábo te Deus meus rex : et benedícam nómini tuo in saeculum, et in saeculum saeculi. ℣. Glória Patri.

Oratio.

BEatórum Mártyrum, pariterque Pontíficum Sotéris et Caji nos, quaesumus Dómine, festa tueántur : et eórum comméndet orátio veneránda. Per Dóminum.

Léctio libri **Apocalypsis** beáti Joánnis Apóstoli. Apoc. 19.

IN diébus illis : Post haec ego Joánnes audívi quasi vocem turbárum multárum in coelo dicéntium : Allelúia : Salus, et glória, et virtus Deo nostro est : quia vera, et justa judícia sunt ejus, qui judicávit de meretríce magna, quae corrúpit terram in prostitutióne sua, et vindicávit sánguinem servórum suórum de mánibus ejus. Et íterum dixérunt : Allelúia. Et fumus ejus ascéndit in saecula saeculórum. Et cecidérunt senióres viginti quátuor, et quátuor animália, et adoravérunt Deum sedéntem super thronum, dicéntes : Amen : Allelúia. Et vox de throno exívit, dicens : Laudem dícite Deo

nostro omnes servi ejus : et qui timétis eum pusílli, et magni. Et audívi quasi vocem turbae magnae, et sicut vocem aquárum multárum, et sicut vocem tonitruórum magnórum, dicéntium : Allelúia : quóniam regnávit Dóminus Deus noster omnípotens. Gaudeámus, et exsultémus : et demus glóriam ei : quia venérunt núptiae Agni, et uxor ejus praeparávit se. Et datum est illi ut coopériat se byssino splendénti, et cándido. Byssinum enim justificatiónes sunt sanctórum. Et dixit mihi : Scribe : Beáti, qui ad coenam nuptiárum Agni vocáti sunt.

Allelúia, allelúia. ℣. Sancti tui Dómine florébunt sicut lílium, et sicut odor bálsami erunt ante te. Allelúia. ℣. Ps. 115. Pretiósa in conspéctu Dómini mors sanctórum ejus. Allelúia.

✠ Sequéntia **sancti Evangelii** secúndum Joánnem. Joann. 15.

IN illo témpore : Dixit Jesus discípulis suis : Ego sum vitis, vos pálmites : qui manet in me, et ego in eo, hic fert fructum multum : quia sine me nihil potéstis fácere. Si quis in me non mánserit : mittétur foras sicut palmes, et aréscet, et cólligent eum, et in ignem mittent, et ardet. Si mansséritis in me, et verba mea in vobis mánserint : quodcúmque voluéritis petétis, et fiet vobis. In hoc clarificátus est Pater meus, ut fructum plúrimum afferátis, et efficiámini mei discípuli. Sicut diléxit me Pater, et ego diléxi vos. Manéte in dilectióne mea. Si praecépta mea servavéritis, manébitis in dilectióne mea, sicut et ego Patris mei praecépta servávi, et máneo in ejus dilectióne. Haec locútus sum vobis : ut gáudium meum in vobis sit, et gáudium vestrum impleátur.

Offertorium. Ps. 31. Laetámini in Dómino, et exsultáte justi : et gloriámini omnes recti corde, allelúia, allelúia.

Secreta.

HDésto Dómine supplicatiónibus nostris, quas in Sanctórum tuórum commemoratióne deférimus : ut qui nostrae justítiae fidúciam non habémus, eórum qui tibi placuérunt, méritis adjuvémur. Per Dóminum nostrum Jesum Christum Fílium tuum : Qui tecum vivit et regnat.

Communio. Ps. 32. Gaudéte justi in Dómino, allelúia : rectos decet collaudátio, allelúia.

Postcommunio.

QUaesumus Dómine, salutáribus repléti mystériis : ut quorum solémnia celebrámus, eórum oratiónibus adjuvémur. Per Dóminum nostrum Jesum Christum Fílium tuum : Qui tecum vivit et regnat.

☘ Si hoc Festum celebretur post Pentecosten, tunc Missa erit Intret, et Oratio Beatórum Mártyrum, de Communi plurimorum Martyrum extra tempus Paschale. 12*.

DIE XXIII.

S. Georgii Martyris.

Introitus. Ps. 63.

PRotexísti me Deus a convéntu malignántium, allelúia : a multitúdine operántium iniquitátem, allelúia, allelúia. Ps. ibid. Exáudi Deus oratiónem meam cum déprecor : a timóre inimíci éripe ánimam meam. ℣. Glória Patri.

Oratio.

DEus, qui nos beáti Geórgii Mártyris tui méritis et intercessióne laetíficas : concéde propítius; ut qui tua per eum benefícia póscimus, dono tuae grátiae consequámur. Per Dñum.

Léctio **Epístolae** beáti Pauli Apóstoli ad Timótheum. 2. Tim. 2. et 3.

CAríssime : Memor esto Dóminum Jesum Christum resurrexísse a mórtuis ex sémine David, secúndum Evangélium meum, in quo labóro usque ad víncula, quasi male óperans : sed verbum Dei non est alligátum. Ideo ómnia sustíneo propter eléctos, ut et ipsi salútem consequántur, quae est in Christo Jesu, cum glória coelésti. Tu autem assecútus es meam doctrínam, institutiónem, propósitum, fidem, longanimitátem, dilectiónem, patiéntiam, persecutiónes, passiónes : quália mihi facta sunt Antiochíae, Icónii, et Lystris : quales persecutiónes sustínui, et ex ómnibus erípuit me Dóminus. Et omnes, qui pie volunt vívere in Christo Jesu, persecutiónem patiéntur.

Allelúia, allelúia. ℣. Ps. 88. Confitebúntur coeli mirabília tua Dómine : étenim veritátem tuam in Ecclésia sanctórum. Allelúia. ℣. Ps. 20. Posuísti Dómine super caput ejus corónam de lápide pretióso. Allelúia.

✠ Sequéntia **sancti Evangelii** secúndum Joánnem. Joann. 15.

IN illo témpore : Dixit Jesus discípulis suis : Ego sum vitis vera : et Pater meus agrícola est. Omnem pálmitem in me non feréntem fructum, tollet eum; et omnem, qui fert fructum, purgábit eum, ut fructum plus áfferat. Jam vos mundi estis propter sermónem, quem locútus sum vobis. Manéte in me : et ego in vobis. Sicut palmes non potest ferre fructum a semetípso, nisi mánserit in vite : sic nec vos, nisi in me mansséritis. Ego sum vitis, vos pálmites : qui manet in me, et ego in eo, hic fert fructum multum : quia sine me nihil potéstis fácere. Si quis in me non mánserit, mittétur foras sicut palmes, et aréscet, et cólligent eum, et in ignem mittent, et ardet. Si mansséritis in me, et verba mea in vobis mánserint : quodcúmque voluéritis petétis, et fiet vobis.

Offertorium. Ps. 88. Confitebúntur coeli mirabília tua Dómine : et veritátem tuam in Ecclésia sanctórum, allelúia, allelúia.

Secreta.

QUnera Dómine obláta sanctífica: et intercedénte beáto Geórgio Mártyre tuo, nos per haec a peccatórum nostrórum máculis emúnda. Per Dóminum.

Communio. Ps. 63. Laetábitur justus in Dómino, et sperábit in eo : et laudabúntur omnes recti corde, allelúia, allelúia.

Postcommunio.

SUpplices te rogámus, omnípotens Deus : ut quos tuis réficis sacraméntis, intercedénte beáto Geórgio Mártyre tuo, tibi étiam plácitis móribus dignánter tríbuas deservíre. Per Dóminum.

℣ Si praedictum Festum celebretur post Pentecosten, Missa erit In virtúte, de Communi unius Martyris extra tempus Paschale, 5*, cum Orationibus supra positis. Evangelium vero Si quis venit. 3*. Secunda Oratio (nisi facienda sit Commemoratio alicujus Sancti simplicis) erit A cunctis. Tertia ad libitum.

DIE XXIV.

S. Fidelis a Sigmaringa Mart.

Missa. Protexísti, de Communi unius Martyris tempore Paschali, 8*, praeter Orationes sequentes.

Oratio.

DEus, qui beátum Fidélem, seráphico spíritus ardóre succénsum, in verae fídei propagatióne martyrii palma, et gloriósis miráculis decoráre dignátus es : ejus, quaesumus, méritis et intercessióne, ita nos per grátiam tuam in fide et caritáte confírma; ut in servítio tuo fidéles usque ad mortem inveníri mereámur. Per Dóminum.

Secreta.

QUnéribus nostris, quaesumus Dómine, precibúsque suscéptis : et coeléstibus nos munda mystériis, et cleménter exáudi. Per Dóminum.

Postcommunio.

DA, quaesumus Dómine Deus noster : ut sicut tuórum commemoratióne Sanctórum temporáli gratulámur offício; ita perpétuo laetémur adspéctu. Per Dóminum.

℣ Si hoc Festum celebrandum sit post Pentecosten, Missa erit In virtúte, ut in Communi unius Martyris extra tempus Paschale, 5*, praeter Orationes ut supra, et Evangelium Si quis venit. 3*.

DIE XXV.

S. Marci Evangelistae.

Litaniae majores.

Statio ad S. Petrum.

Ad Processionem dicitur Missa de Rogationibus, 346, sine Commemoratione S. Marci : et si contingat transferri Festum S. Marci, non tamen transfertur Processio, nisi quando praedictum Festum occurreret in die Paschatis; tunc enim in Feriam tertiam sequentem transferatur.

Introitus. Ps. 63.

PRotexísti me Deus a convéntu malignántium, allelúia : a multitúdine operántium iniquitátem, allelúia, allelúia. Ps. ibid. Exáudi Deus ora-

tiónem meam cum déprecor : a timóre inimíci éripe ánimam meam. ℣. Glória Patri.

Oratio.

DEus, qui beátum Marcum Evangelístam tuum, evangélicae praedicatiónis grátia sublimásti : tríbue quaesumus; ejus nos semper et eruditióne profícere, et oratióne deféndi. Per Dóminum nostrum Jesum Christum Fílium tuum : Qui tecum vivit et regnat.

Léctio Ezechielis Prophétae. Ez. 1. 1.

SImilitúdo vultus quátuor animálium : fácies hóminis, et fácies leónis a dextris ipsórum quátuor : fácies autem bovis, a sinístris ipsórum quátuor, et fácies áquilae désuper ipsórum quátuor. Fácies eórum, et pennae eórum exténtae désuper : duae pennae singulórum jungebántur, et duae tegébant córpora eórum : et unumquódque eórum coram fácie sua ambulábat : ubi erat ímpetus spíritus, illuc gradiebántur, nec revertebántur cum ambulárent. Et similitúdo animálium, adspéctus eórum quasi carbónum ignis ardéntium, et quasi adspéctus lampadárum. Haec erat vísio discúrrens in médio animálium, splendor ignis, et de igne fulgur egrédiens. Et animália ibant, et revertebántur in similitúdinem fúlguris coruscántis.

Allelúia, allelúia. ℣. Ps. 88. Confitebúntur coeli mirabília tua Dómine : étenim veritátem tuam in Ecclésia sanctórum. Allelúia. ℣. Ps. 20. Posuísti Dómine super caput ejus corónam de lápide pretióso. Allelúia.

✠ Sequéntia sancti Evangelii secúndum Lucam. Luc. 10.

IN illo témpore : Designávit Dóminus et álios septuagínta duos : et misit illos binos ante fáciem suam in omnem civitátem, et locum, quo erat ipse ventúrus. Et dicébat illis : Messis quidem multa, operárii autem pauci. Rogáte ergo dóminum messis ut mittat operários in messem suam. Ite : ecce ego mitto vos sicut agnos inter lupos. Nolíte portáre sácculum, neque peram, neque calceaménta, et néminem per viam salutavéritis. In quamcúmque domum intravéritis, primum dícite : Pax huic dómui : et si ibi fúerit fílius pacis, requiéscet super illum pax vestra : sin autem, ad vos revertétur. In eádem autem domo manéte edéntes, et bibéntes quae apud illos sunt : dignus est enim operárius mercéde sua. Nolíte transíre de domo in domum. Et in quamcúmque civitátem intravéritis, et suscéperint vos, manducáte quae apponúntur vobis : et curáte infírmos, qui in illa sunt, et dícite illis : Appropinquávit in vos regnum Dei.

Credo.

Offertorium. Ps. 88. Confitebúntur coeli mirabília tua Dómine : et veritátem tuam in Ecclésia sanctórum, allelúia, allelúia.

Secreta.

BEáti Marci Evangelístae tui solemnitáte, tibi múnera deferéntes, quaesumus Dómine: ut, sicut illum praedicátio evangélica fecit gloriósum; ita nos ejus intercéssio et verbo et ópere tibi reddat accéptos. Per Dñum.

Praefatio de Apostolis. 275 vel 302.

Communio. Ps. 65. Laetábitur justus in Dómino, et sperábit in eo : et laudabúntur omnes recti corde, allelúia, allelúia.

Postcommunio.

GRíbuant nobis, quaesumus Dómine, contínuum tua sancta praesídium: quo beáti Marci Evangelístae tui précibus, nos ab ómnibus semper tueántur advérsis. Per Dóminum.

℣ Si hoc Festum transferendum sit post Pentec., Missa dicitur ut infra.

Introitus. Ps. 138.

OMihi autem nimis honoráti sunt amíci tui Deus : nimis confortátus est principátus eórum. Ps. ibid. Dómine probásti me, et cognovísti me : tu cognovísti sessiónem meam, et resurrectiónem meam. ℣. Glória Patri.

Oratio et Epistola ut supra.

Graduale. Ps. 18. In omnem terram exívit sonus eórum, et in fines orbis terrae verba eórum. ℣. Coeli enárrant glóriam Dei, et ópera mánuum ejus annúntiat firmaméntum.

Allelúia, allelúia. ℣. Joann. 15. Ego vos elégi de mundo, ut eátis, et fructum afferátis, et fructus vester máneat. Allelúia.

Evangelium ut supra.

Offertorium. Ps. 138. Mihi autem nimis honoráti sunt amíci tui Deus : nimis confortátus est principátus eórum.

Secreta ut supra.

Communio. Matth. 19. Vos qui secúti estis me, sedébitis super sedes, judicántes duódecim tribus Israël.

Postcommunio ut supra.

DIE XXVI.
SS. Cleti et Marcellini
Pontificum et Martyrum.

Missa. Sancti tui, ut in Communi plurimorum Martyrum temp. Pasch. 10*, praeter Orationes sequentes.

Oratio.

BEatórum Mártyrum paritérque Pontíficum Cleti et Marcellíni nos Dómine fóveat pretiósa conféssio : et pia júgiter intercéssio tueátur. Per Dñum.

Secreta.

ADésto Dómine supplicatiónibus nostris, quas in Sanctórum tuórum commemoratióne deférimus : ut qui nostrae justítiae fidúciam non habémus, eórum qui tibi placuérunt, méritis adjuvémur. Per Dóminum.

Postcommunio.

QUaesumus Dómine, salutáribus repléti mystériis : ut quorum solémnia celebrámus, eórum oratiónibus adjuvémur. Per Dóminum.

℣ Extra tempus Paschale Missa erit Intret, de Communi plurimorum Martyrum extra tempus Paschale. 12*.

DIE XXVIII.

S. Pauli a Cruce Confessoris.

Introitus. Gal. 2.

CHristo confíxus sum cruci : vivo autem, jam non ego : vivit vero in me Christus : in fide vivo Fílii Dei, qui diléxit me, et trádidit semetípsum pro me, allelúia, allelúia. Ps. 40. Beátus qui intélligit super egénum et páuperem : in die mala liberábit eum Dóminus. ℣. Glória Patri.

Oratio.

DOmine Jesu Christe, qui ad mystérium crucis praedicándum sanctum Paulum singulári caritáte donásti, et per eum novam in Ecclésia famíliam floréscere voluísti : ipsíus nobis intercessióne concéde; ut passiónem tuam júgiter recoléntes in terris, ejúsdem fructum cónsequi mereámur in coelis : Qui vivis.

Et fit Commem. S. Vitalis Mart.

Oratio.

PRaesta, quaesumus, omnípotens Deus : ut qui beáti Vitális Mártyris tui natalítia cólimus, intercessióne ejus in tui nóminis amóre roborémur. Per Dóminum.

Léctio Epístolae beáti Pauli Apóstoli ad Corínthios. 1. Cor. 1.

FRatres : Non misit me Christus baptizáre, sed evangelizáre : non in sapiéntia verbi, ut non evacuétur crux Christi. Verbum enim crucis pereúntibus quidem stultítia est : iis autem, qui salvi fiunt, id est nobis, Dei virtus est. Scriptum est enim : Perdam sapiéntiam sapiéntium, et prudéntiam prudéntium reprobábo. Ubi sápiens? ubi scriba? ubi conquisítor hujus saeculi? Nonne stultam fecit Deus sapiéntiam hujus mundi? Nam quia in Dei sapiéntia non cognóvit mundus per sapiéntiam Deum, plácuit Deo per stultítiam praedicatiónis salvos fácere credéntes. Quóniam et Judaei signa petunt, et Graeci sapiéntiam quaerunt : nos autem praedicámus Christum crucifíxum : Judaeis quidem scándalum, géntibus autem stultítiam, ipsis autem vocátis Judaeis, atque Graecis, Christum Dei virtútem, et Dei sapiéntiam : quia quod stultum est Dei, sapiéntius est homínibus : et quod infírmum est Dei, fórtius est homínibus.

Allelúia, allelúia. ℣. 2. Cor. 25. Pro ómnibus mórtuus est Christus : ut et qui vivunt, jam non sibi vivant, sed ei qui pro ipsis mórtuus est et resurréxit. Allelúia. ℣. Rom. 8. Si fílii, et herédes : herédes quidem Dei, coherédes autem Christi : si tamen compátimur, ut et conglorificémur. Allelúia.

Extra tempus Paschale :

Graduale. Gal. 6. Mihi autem absit gloriári, nisi in cruce Dómini nostri Jesu Christi : per quem mihi mundus crucifíxus est, et ego mundo. ℣. 1. Cor. 2. Non judicávi me scire áliquid inter vos,

nisi Jesum Christum, et hunc crucifíxum.

Allelúia, allelúia. ℣. 1. Petr. 2. Christus passus est pro nobis, vobis relínquens exémplum, ut sequámini vestígia ejus. Allelúia.

Post Septuagesimam, omissis Allelúia, et Versu sequenti, dicitur

Tractus. 1. Petr. 4. Christo ígitur passo in carne, et vos eádem cogitatióne armámini : quia qui passus est in carne, désiit a peccátis. ℣. 2. Cor. 4. Semper mortificatiónem Jesu in córpore nostro circumferéntes, ut et vita Jesu manifestétur in corpóribus nostris. ℣. Hebr. 12. Adspiciéntes in auctórem fídei et consummatórem Jesum, qui propósito sibi gáudio, sustínuit crucem, confusióne contémpta, atque in déxtera sedis Dei sedet.

✠ Sequéntia **sancti Evangelii** secúndum Lucam. Luc. 10.

IN illo témpore : Designávit Dóminus et álios septuagínta duos : et misit illos binos ante fáciem suam in omnem civitátem, et locum, quo erat ipse ventúrus. Et dicébat illis : Messis quidem multa, operárii autem pauci. Rogáte ergo dóminum messis ut mittat operários in messem suam. Ite : ecce ego mitto vos sicut agnos inter lupos. Nolíte portáre sácculum, neque peram, neque calceaménta, et néminem per viam salutavéritis. In quamcúmque domum intravéritis, primum dícite : Pax huic dómui : et si ibi fúerit fílius pacis, requiéscet super illum pax vestra : sin autem, ad vos revertétur. In eádem autem domo manéte edéntes, et bibéntes quae apud illos sunt : dignus est enim operárius mercéde sua. Nolíte transíre de domo in domum. Et in quamcúmque civitátem intravéritis, et suscéperint vos, manducáte quae apponúntur vobis : et curáte infírmos, qui in illa sunt, et dícite illis : Appropinquávit in vos regnum Dei.

Offertorium. Ephes. 5. Ambuláte in dilectióne, sicut et Christus diléxit nos, et trádidit semetípsum pro nobis oblatiónem et hóstiam Deo in odórem suavitátis, allelúia.

Secreta.

QUaeléstem nobis Dómine praebeant mystéria haec passiónis et mortis tuae fervórem : quo sanctus Paulus, ea offeréndo, corpus suum hóstiam vivéntem, sanctam, tibíque placéntem exhíbuit. Qui vivis.

Pro S. Vitale Martyre. Secreta.

QUnéribus nostris, quaesumus Dómine, precibúsque suscéptis, et coeléstibus nos munda mystériis, et cleménter exáudi. Per Dóminum.

Communio. 1. Petr. 4. Communicántes Christi passiónibus gaudéte, ut in revelatióne glóriae ejus gaudeátis exsultántes, allelúia.

Postcommunio.

SUmpsimus Dómine divínum sacraméntum, imménsae caritátis tuae memoriále perpétuum : tríbue quaesumus; ut

sancti Pauli méritis et imitatióne, aquam de fóntibus tuis hauriámus in vitam aetérnam saliéntem, et tuam sacratíssimam passiónem córdibus nostris impréssam móribus et vita teneámus. Qui vivis.

Pro S. Vitale Mart. Postcomm.

DA, quaesumus Dómine Deus noster : ut, sicut tuórum commemoratióne Sanctórum temporáli gratulámur offício; ita perpétuo laetémur adspéctu. Per Dóminum.

EADEM DIE.
S. Vitalis Martyris.

Missa. Protexísti, de Communi unius Martyris tempore Pasch. 8*.

Orationes ut supra.

DIE XXIX.
S. Petri Martyris.

Introitus. Ps. 65.

PRotexísti me Deus a convéntu malignántium, allelúia : a multitúdine operántium iniquitátem, allelúia, allelúia. Ps. ibid. Exáudi Deus oratiónem meam cum déprecor : a timóre inimíci éripe ánimam meam. ℣. Glória Patri.

Oratio.

PRaesta, quaesumus omnípotens Deus : ut beáti Petri Mártyris tui fidem cóngrua devotióne sectémur; qui pro ejúsdem fídei dilatatióne, martyrii palmam méruit obtinére. Per Dóminum.

Léctio **Epístolae** beáti Pauli Apóstoli ad Timótheum. 2. Tim. 2. et 3.

CAríssime : Memor esto Dóminum Jesum Christum resurrexísse a mórtuis ex sémine David, secúndum Evangélium meum, in quo labóro usque ad víncula, quasi male óperans : sed verbum Dei non est alligátum. Ideo ómnia sustíneo propter eléctos, ut et ipsi salútem consequántur, quae est in Christo Jesu, cum glória coelésti. Tu autem assecútus es meam doctrínam, institutiónem, propósitum, fidem, longanimitátem, dilectiónem, patiéntiam, persecutiónes, passiónes : quália mihi facta sunt Antiochíae, Icónii, et Lystris : quales persecutiónes sustínui, et ex ómnibus erípuit me Dóminus. Et omnes, qui pie volunt vívere in Christo Jesu, persecutiónem patiéntur.

Allelúia, allelúia. ℣. Ps. 88. Confitebúntur coeli mirabília tua Dómine : étenim veritátem tuam in Ecclésia sanctórum. Allelúia. ℣. Ps. 20. Posuísti Dómine super caput ejus corónam de lápide pretióso. Allelúia.

✠ Sequéntia **sancti Evangélii** secúndum Joánnem. Joann. 15.

IN illo témpore : Dixit Jesus discípulis suis : Ego sum vitis vera : et Pater meus agrícola est. Omnem pálmitem in me non feréntem fructum, tollet eum; et omnem, qui fert fructum, purgábit eum, ut fructum plus áfferat.

Jam vos mundi estis propter sermónem, quem locútus sum vobis. Manéte in me : et ego in vobis. Sicut palmes non potest ferre fructum a semetípso, nisi mánserit in vite : sic nec vos, nisi in me manséritis. Ego sum vitis, vos pálmites : qui manet in me, et ego in eo, hic fert fructum multum : quia sine me nihil potéstis fácere. Si quis in me non mánserit : mittétur foras sicut palmes, et aréscet, et cólligent eum, et in ignem mittent, et ardet. Si manséritis in me, et verba mea in vobis mánserint : quodcúmque voluéritis petétis, et fiet vobis.

Offertorium. ℣. 88. Confitebúntur coeli mirabília tua Dómine : et veritátem tuam in Ecclésia sanctórum, allelúia, allelúia.

Secreta.

PReces, quas tibi Dómine offérimus, intercedénte beáto Petro Mártyre tuo, cleménter inténde : et propugnatóres fídei sub tua protectióne custódi. Per Dóminum.

Communio. ℣. 63. Laetábitur justus in Dómino, et sperábit in eo : et laudabúntur omnes recti corde, allelúia, allelúia.

Postcommunio.

FIdéles tuos Dómine custódiant sacraménta, quae súmpsimus : et, intercedénte beáto Petro Mártyre tuo, contra omnes advérsos tueántur incúrsus. Per Dóminum.

℣ Si Festum S. Petri celebrandum sit post Pentecosten, Missa erit Laetábitur, de Communi unius Martyris non Pontif. 6*, praeter Orationes proprias, ut supra, et Evangel. Si quis vult. 4*.

DIE XXX.

S. Catharinae Senensis Virginis.

Missa. Dilexísti, de Communi, 30*, ritu Paschali, cum Orationibus seq.

Oratio.

DA, quaesumus omnípotens Deus : ut qui beátae Catharínae Vírginis tuae natalítia cólimus; et ánnua solemnitáte laetémur, et tantae virtútis proficiámus exémplo. Per Dóminum.

Secreta.

AScéndant ad te Dómine, quas in beátae Catharínae solemnitáte offérimus, preces, et hóstia salutáris, virgíneo fragrans odóre. Per Dóminum.

Postcommunio.

AEternitátem nobis Dómine cónferat, qua pasti sumus, mensa coeléstis : quae beátae Catharínae Vírginis vitam étiam áluit temporálem. Per Dóminum.

DOM. III. post PASCHA.

In Festo Patrocinii S. Joseph Confessoris, Sponsi B.M.V.

Introitus. ℣. 32.

ADjútor, et protéctor noster est Dóminus : in eo laetábitur cor nostrum, et in nómine sancto ejus sperávimus, allelúia, allelúia. ℣. 79. Qui regis Israël inténde : qui de-

dúcis, velut ovem, Joseph. ℣. Glória Patri. Oratio.

DEus, qui ineffábili providéntia beátum Joseph sanctíssimae Genitrícis tuae Sponsum elígere dignátus es : praesta quaesumus; ut quem protectórem venerámur in terris, intercessórem habére mereámur in coelis. Qui vivis et regnas.

Deinde fit Commem. Domin. III. 342.

Léctio libri **Genesis.** Gen. 49. c.

FIlius accréscens Joseph, fílius accréscens et decórus adspéctu : fíliae discurrérunt super murum. Sed exasperavérunt eum, et jurgáti sunt, inviderúntque illi habéntes jácula. Sedit in forti arcus ejus, et dissolúta sunt víncula brachiórum et mánuum illíus per manus poténtis Jacob : inde pastor egréssus est, lapis Israël. Deus Patris tui erit adjútor tuus, et Omnípotens benedícet tibi benedictiónibus coeli désuper, benedictiónibus abyssi jacéntis deórsum, benedictiónibus úberum et vulvae. Benedictiónes patris tui confortátae sunt benedictiónibus patrum ejus : donec veníret desidérium cóllium aeternórum : fiant in cápite Joseph, et in vértice Nazaraei inter fratres suos.

Allelúia, allelúia. ℣. De quacúmque tribulatióne clamáverint ad me, exáudiam eos, et ero protéctor eórum semper. Allelúia. ℣. Fac nos innócuam, Joseph, decúrrere vitam : sitque tuo semper tuta patrocínio. Allelúia.

✠ Sequéntia **sancti Evangelii** secúndum Lucam. Luc. 3. d.

IN illo témpore : Factum est autem cum baptizarétur omnis pópulus, et Jesu baptizáto, et oránte, apértum est coelum : et descéndit Spíritus sanctus corporáli spécie sicut colúmba in ipsum : et vox de coelo facta est : Tu es Fílius meus diléctus, in te complácui mihi. Et ipse Jesus erat incípiens quasi annórum trigínta, ut putabátur, fílius Joseph.

Credo.

Offertorium. Ps. 147. Lauda Jerúsalem Dóminum, quóniam confortávit seras portárum tuárum : benedíxit fíliis tuis in te, allelúia, allelúia.

Secreta.

SAnctíssimae Genitrícis tuae Sponsi patrocínio suffúlti, rogámus Dómine cleméntiam tuam : ut corda nostra fácias terréna cuncta despícere, ac te verum Deum perfécta caritáte dilígere : Qui vivis et regnas.

Commem. Dominicae. 343.

Communio. Matth. 1. Jacob autem génuit Joseph virum Maríae, de qua natus est Jesus, qui vocátur Christus, allelúia, allelúia.

Postcommunio.

DIvíni múneris fonte refécti, quaesumus Dómine Deus noster : ut sicut nos facis beáti Joseph protectióne gaudére; ita ejus méritis et intercessióne, coeléstis glóriae fácias esse partícipes. Per Dóminum.

Commem. Dominicae. 343.

In fine legitur Evangelium Dominicae tertiae post Pascha. 342.

℣. Si Festum Patrocinii S. Joseph transferendum sit post Pentecosten, dicitur eadem Missa, detractis tantummodo Allelúia ab Introitu, Offertorio, et Communione, ac substituto sequenti Graduali :

℟. 20. Dómine, praevenísti eum in benedictiónibus dulcédinis : posuísti in cápite ejus corónam de lápide pretióso. ℣. Vitam pétiit a te, et tribuísti ei longitúdinem diérum in saeculum saeculi.

Allelúia, allelúia. ℣. Fac nos innócuam, Joseph, decúrrere vitam : sitque tuo semper tuta patrocínio. Allelúia.

Festa Maii.

DIE I.
SS. Apostolorum
Philippi et Jacobi.

Introitus. 2. Esdr. 9.

CLamavérunt ad te Dómine, in témpore afflictiónis suae : et tu de coelo exaudísti eos, allelúia, allelúia. ℟. 32. Exsultáte justi in Dómino : rectos decet collaudátio. ℣. Glória Patri.

Oratio.

DEus, qui nos ánnua Apostolórum tuórum Philíppi et Jacóbi solemnitáte laetíficas : praesta quaesumus; ut quorum gaudémus méritis, instruámur exémplis. Per Dóminum.

Léctio libri **Sapientiae.** Sap. 5.

STabunt justi in magna constántia advérsus eos, qui se angustiavérunt, et qui abstulérunt labóres eórum. Vidéntes turbabúntur timóre horríbili, et mirabúntur in subitatióne insperátae salútis, dicéntes intra se, poeniténtiam agéntes, et prae angústia spíritus geméntes : Hi sunt quos habúimus aliquándo in derísum, et in similitúdinem impropérii. Nos insensáti vitam illórum aestimabámus insániam, et finem illórum sine honóre : ecce quómodo computáti sunt inter fílios Dei, et inter sanctos sors illórum est.

Allelúia, allelúia. ℣. ℟. 88. Confitebúntur coeli mirabília tua Dómine : étenim veritátem tuam in Ecclésia sanctórum. Allelúia. ℣. Joann. 14. Tanto témpore vobíscum sum, et non cognovístis me? Philíppe, qui videt me, videt et Patrem meum. Allelúia.

✠ Sequéntia **sancti Evangelii** secúndum Joánnem. Joann. 14.

IN illo témpore : Dixit Jesus discípulis suis : Non turbétur cor vestrum. Créditis in Deum, et in me crédite. In domo Patris mei mansiónes multae sunt. Si quo minus dixíssem vobis : Quia vado paráre vobis locum. Et si abíero, et praeparávero vobis locum : íterum vénio, et accípiam vos ad meípsum, ut ubi sum ego, et vos sitis. Et quo ego vado scitis, et viam scitis. Dicit ei Thomas : Dómine, nescímus quo vadis : et quómodo póssumus viam scire? Dicit ei Jesus : Ego sum via, et véritas, et vita. Nemo venit ad Patrem, nisi per me. Si cognovissétis me,

et Patrem meum útique cognovissétis : et ámodo cognoscétis eum, et vidístis eum. Dicit ei Philíppus : Dómine, osténde nobis Patrem, et súfficit nobis. Dicit ei Jesus : Tanto témpore vobíscum sum : et non cognovístis me? Philíppe, qui videt me, videt et Patrem. Quómodo tu dicis : Osténde nobis Patrem? Non créditis quia ego in Patre, et Pater in me est? Verba, quae ego loquor vobis, a meípso non loquor. Pater autem in me manens, ipse facit ópera. Non créditis quia ego in Patre, et Pater in me est? Alióquin propter ópera ipsa crédite. Amen, amen dico vobis, qui credit in me, ópera, quae ego fácio, et ipse fáciet, et majóra horum fáciet : quia ego ad Patrem vado. Et quodcúmque petiéritis Patrem in nómine meo, hoc fáciam. Credo.

Offertorium. ℣s. 88. Confitebúntur coeli mirabília tua Dómine : et veritátem tuam in Ecclésia sanctórum, allelúia, allelúia.

Secreta.

QUnera Dómine, quae pro Apostolórum tuórum Philíppi et Jacóbi solemnitáte deférimus, propítius súscipe : et mala ómnia quae merémur, avérte. Per Dóminum.

Praefatio de Apostolis. 275 vel 302.

Communio. Joann. 14. Tanto témpore vobíscum sum, et non cognovístis me? Philíppe, qui videt me, videt et Patrem meum, allelúia : non credis quia ego in Patre, et Pater in me est? allelúia, allelúia.

Postcommunio.

QUaesumus Dómine, salutáribus repléti mystériis : ut quorum solémnia celebrámus, eórum oratiónibus adjuvémur. Per Dóminum.

☘ Si hoc Festum transferatur post tempus Paschale, Missa erit sequens :

Introitus. 2. Esdr. 9.

CLamavérunt ad te Dómine, in témpore afflictiónis suae : et tu de coelo exaudísti eos. ℣s. 32. Exsultáte justi in Dómino : rectos decet collaudátio. ℣. Glória Patri.

Oratio et Epistola ut supra.

Graduale. ℣s. 44. Constítues eos príncipes super omnem terram : mémores erunt nóminis tui, Dómine. ℣. Pro pátribus tuis nati sunt tibi fílii, proptérea pópuli confitebúntur tibi.

Allelúia, allelúia. ℣. Joann. 14. Tanto témpore vobíscum sum, et non cognovístis me? Philíppe, qui videt me, videt et Patrem meum. Allelúia.

Evangelium ut supra.

Offertorium. ℣s. 88. Confitebúntur coeli mirabília tua, Dñe : et veritátem tuam in Ecclésia sanctórum.

Secreta ut supra.

Communio. Joann. 14. Tanto témpore vobíscum sum, et non cognovístis me? Philíppe, qui videt me, videt et Patrem meum : non credis, quia ego in Patre, et Pater in me est?

Postcommunio ut supra.

DIE II.
S. Athanasii
Episc., Conf. et Eccles. Doctoris.

Introitus. Eccli. 15.

IN médio Ecclésiae apéruit os ejus : et implévit eum Dóminus spíritu sapiéntiae et intelléctus : stolam glóriae índuit eum, allelúia, allelúia. Ps. 91. Bonum est confitéri Dómino : et psállere nómini tuo Altíssime. ℣. Glória Patri.

Oratio.

EXáudi, quaesumus Dómine, preces nostras, quas in beáti Athanásii Confessóris tui atque Pontíficis solemnitáte deférimus : et qui tibi digne méruit famulári, ejus intercedéntibus méritis, ab ómnibus nos absólve peccátis. Per Dóminum.

Léctio **Epístolae** beáti Pauli Apóstoli ad Corínthios. 2. Cor. 4. b.

FRatres : Non nosmetípsos praedicámus, sed Jesum Christum Dóminum nostrum : nos autem servos vestros per Jesum : quóniam Deus, qui dixit de ténebris lucem splendéscere, ipse illúxit in córdibus nostris ad illuminatiónem sciéntiae claritátis Dei, in fácie Christi Jesu. Habémus autem thesáurum istum in vasis fictílibus : ut sublímitas sit virtútis Dei, et non ex nobis. In ómnibus tribulatiónem pátimur, sed non angustiámur : aporiámur, sed non destitúimur : persecutiónem pátimur, sed non derelínquimur : dejícimur, sed non perímus : semper mortificatiónem Jesu in córpore nostro circumferéntes, ut et vita Jesu manifestétur in corpóribus nostris. Semper enim nos, qui vívimus, in mortem trádimur propter Jesum : ut et vita Jesu manifestétur in carne nostra mortáli. Ergo mors in nobis operátur, vita autem in vobis. Habéntes autem eúmdem spíritum fídei, sicut scriptum est : Crédidi, propter quod locútus sum : et nos crédimus, propter quod et lóquimur : sciéntes quóniam qui suscitávit Jesum, et nos cum Jesu suscitábit, et constítuet vobíscum.

Allelúia, allelúia. ℣. Ps. 109. Tu es sacérdos in aetérnum, secúndum órdinem Melchísedech. Allelúia. ℣. Jac. 1. Beátus vir, qui suffert tentatiónem : quóniam cum probátus fúerit, accípiet corónam vitae. Allelúia.

Post tempus Paschale, dicitur

Graduale. Eccli. 44. Ecce sacérdos magnus, qui in diébus suis plácuit Deo. ℣. Non est invéntus símilis illi, qui conserváret legem Excélsi.

Allelúia, allelúia. ℣. Jac. 1. Beátus vir, qui suffert tentatiónem : quóniam cum probátus fúerit, accípiet corónam vitae. Allelúia.

✠ Sequéntia **sancti Evangélii** secúndum Matthaeum. Matth. 10. c.

IN illo témpore : Dixit Jesus discípulis suis : Cum persequéntur vos in civitáte ista, fúgite in áliam. Amen dico vobis, non

consummábitis civitátes Israël, donec véniat Fílius hóminis. Non est discípulus super magístrum, nec servus super dóminum suum. Súfficit discípulo, ut sit sicut magíster ejus : et servo, sicut dóminus ejus. Si patremfamílias Beélzebub vocavérunt : quanto magis domésticos ejus? Ne ergo timuéritis eos : nihil enim est opértum, quod non revelábitur : et occúltum, quod non sciétur. Quod dico vobis in ténebris, dícite in lúmine : et quod in aure audítis, praedicáte super tecta. Et nolíte timére eos, qui occídunt corpus, ánimam autem non possunt occídere : sed pótius timéte eum, qui potest et ánimam, et corpus pérdere in gehénnam.

Credo.

Offertorium. ℣s. 88. Invéni David servum meum, óleo sancto meo unxi eum : manus enim mea auxiliábitur ei, et bráchium meum confortábit eum, allelúia.

Secreta.

SAncti Athanásii Confessóris tui atque Pontíficis, quaesumus Dómine, ánnua solémnitas pietáti tuae nos reddat accéptos : ut per haec piae placatiónis offícia et illum beáta retribútio comitétur, et nobis grátiae tuae dona concíliet. Per Dóminum.

Communio. Matth. 10. Quod dico vobis in ténebris, dícite in lúmine, dicit Dóminus : et quod in aure audítis, praedicáte super tecta, allelúia.

Postcommunio.

DEus fidélium remunerátor animárum : praesta; ut beáti Athanásii Confessóris tui atque Pontíficis, cujus venerándam celebrámus festivitátem, précibus indulgéntiam consequámur. Per Dóminum.

DIE III.
In Festo Inventionis S. Crucis.

Introitus. Gal. 6.

NOs autem gloriári opórtet in cruce Dómini nostri Jesu Christi : in quo est salus, vita, et resurréctio nostra : per quem salváti et liberáti sumus, allelúia, allelúia. ℣s. 66. Deus misereátur nostri, et benedícat nobis : illúminet vultum suum super nos, et misereátur nostri. ℣. Glória Patri.

Oratio.

DEus, qui in praeclára salutíferae Crucis inventióne, passiónis tuae mirácula suscitásti : concéde; ut vitális ligni prétio aetérnae vitae suffrágia consequámur : Qui vivis et regnas.

In Missis privatis pro Commem. SS. Alexandri, Eventii et Theoduli Martyrum, ac Juvenalis Episc. et Conf.

Oratio.

DRaesta, quaesumus omnípotens Deus : ut qui sanctórum tuórum Alexándri, Evéntii, Theodúli, atque Juvenális natalítia cólimus, a cunctis malis imminéntibus eórum intercessiónibus liberémur. Per Dóminum.

Léctio Epístolae beáti Pauli Apóstoli ad Philippénses. Philipp. 2.

FRatres : Hoc enim sentíte in vobis, quod et in Christo Jesu : qui cum in forma Dei esset, non rapínam arbitrátus est esse se aequálem Deo : sed semetípsum exinanívit, formam servi accípiens, in similitúdinem hóminum factus, et hábitu invéntus ut homo. Humiliávit semetípsum factus obédiens usque ad mortem, mortem autem crucis. Propter quod et Deus exaltávit illum, et donávit illi nomen, quod est super omne nomen : (Hic genuflectitur) ut in nómine Jesu omne genu flectátur coeléstium, terréstrium, et infernórum, et omnis lingua confiteátur quia Dóminus Jesus Christus in glória est Dei Patris.

Allelúia, allelúia. ℣. Ps. 95. Dícite in géntibus, quia Dóminus regnávit a ligno. Allelúia. ℣. Dulce lignum, dulces clavos, dúlcia ferens póndera : quae sola fuísti digna sustinére Regem coelórum, et Dóminum. Allelúia.

✠ Sequéntia sancti Evangelii secúndum Joánnem. Joann. 3.

IN illo témpore : Erat homo ex Pharisaeis, Nicodémus nómine, princeps Judaeórum. Hic venit ad Jesum nocte, et dixit ei : Rabbi, scimus quia a Deo venísti magíster, nemo enim potest haec signa fácere, quae tu facis, nisi fúerit Deus cum eo. Respóndit Jesus, et dixit ei : Amen, amen dico tibi, nisi quis renátus fúerit dénuo, non potest vidére regnum Dei. Dicit ad eum Nicodémus : Quómodo potest homo nasci, cum sit senex? numquid potest in ventrem matris suae iteráto introíre, et renásci? Respóndit Jesus : Amen, amen dico tibi, nisi quis renátus fúerit ex aqua, et Spíritu sancto, non potest introíre in regnum Dei. Quod natum est ex carne, caro est : et quod natum est ex spíritu, spíritus est. Non miréris quia dixi tibi : opórtet vos nasci dénuo. Spíritus ubi vult spirat : et vocem ejus audis, sed nescis unde véniat, aut quo vadat : sic est omnis, qui natus est ex spíritu. Respóndit Nicodémus, et dixit ei : Quómodo possunt haec fíeri? Respóndit Jesus, et dixit ei : Tu es Magíster in Israël, et haec ignóras? Amen, amen dico tibi, quia quod scimus lóquimur, et quod vídimus testámur, et testimónium nostrum non accípitis. Si terréna dixi vobis, et non créditis : quómodo, si díxero vobis coeléstia, credétis? Et nemo ascéndit in coelum, nisi qui descéndit de coelo, Fílius hóminis, qui est in coelo. Et sicut Móyses exaltávit serpéntem in desérto; ita exaltári opórtet Fílium hóminis : ut omnis, qui credit in ipsum, non péreat, sed hábeat vitam aetérnam. Credo.

Offertorium. Ps. 117. Déxtera Dómini fecit virtútem, déxtera Dñi exaltávit me : non móriar, sed vivam, et narrábo ópera Dómini, allelúia.

Secreta.

SAcrifícium Dñe, quod tibi immolámus, placátus inténde : ut ab omni nos éruat bellórum nequítia, et per vexíllum sanctae Crucis Fílii tui, ad conteréndas potestátis advérsae insídias, nos in tuae protectiónis securitáte constítuat. Per eúmdem Dóminum.

Pro SS. Alexandro etc. Secreta.

SUper has hóstias, quaesumus Dómine, benedíctio copiósa descéndat : quae et sanctificatiónem nobis cleménter operétur, et de Sanctórum nos solemnitáte laetíficet. Per Dóminum.

Praefatio de Cruce. 260 vel 297.

Communio. Per signum Crucis de inimícis nostris líbera nos, Deus noster, allelúia.

Postcommunio.

BEpléti alimónia coelésti, et spiritáli póculo recreáti, quaesumus omnípotens Deus : ut ab hoste malígno deféndas, quos per lignum sanctae Crucis Fílii tui, arma justítiae pro salúte mundi, triumpháre jussísti. Per eúmdem Dóminum.

Pro SS. Alexandro etc.

Postcommunio.

BEfécti participatióne múneris sacri, quaesumus Dómine Deus noster : ut cujus exséquimur cultum, intercedéntibus sanctis tuis Alexándro, Evéntio, Theodúlo, et Juvenále, sentiámus effectum. Per Dóminum.

℣ Si Festum Inventionis S. Crucis transferri contigerit post Pentecosten, dicitur eadem Missa, sed Introitus et Communio erunt sine Allelúia, et Graduale ut in Missa Exaltationis, die 14. Septembris.

EADEM DIE.

SS. Alexandri, Eventii et Theoduli Mart., ac Juvenalis Episc. et Conf.

Missa. Sancti tui, de Communi, 10*, cum Orationibus supra adnotatis.

Extra tempus Pasch. Missa. Sapiéntiam, 14*, cum iisdem Orationibus.

DIE IV.

S. Monicae Viduae.

Introitus. Ps. 118.

COgnóvi Dómine, quia aequitas judícia tua, et in veritáte tua humiliásti me : confíge timóre tuo carnes meas : a mandátis tuis tímui, allelúia, allelúia. Ps. ibid. Beáti immaculáti in via : qui ámbulant in lege Dómini. ℣. Glória Patri.

Oratio.

DEus moeréntium consolátor, et in te sperántium salus, qui beátae Mónicae pias lácrimas in conversióne fílii sui Augustíni misericórditer suscepísti : da nobis utriúsque intervéntu; peccáta nostra deploráre, et grátiae tuae indulgéntiam inveníre. Per Dñum.

Léctio **Epistolae** beáti Pauli Apóstoli ad Timótheum. 1. Tim. 5.

QAríssime : Víduas honóra, quae vere víduae sunt. Si qua autem vídua fílios, aut nepótes habet, discat primum domum suam régere, et mútuam vicem réddere paréntibus : hoc

enim accéptum est coram Deo. Quae autem vere vídua est, et desoláta, speret in Deum, et instet obsecratiónibus, et oratiónibus nocte ac die. Nam quae in delíciis est, vivens mórtua est. Et hoc praecipe ut irreprehensíbiles sint. Si quis autem suórum, et máxime domesticórum curam non habet, fidem negávit, et est infidéli detérior. Vídua eligátur non minus sexagínta annórum, quae fúerit uníus viri uxor, in opéribus bonis testimónium habens, si fílios educávit, si hospítio recépit, si sanctórum pedes lavit, si tribulatiónem patiéntibus subministrávit, si omne opus bonum subsecúta est.

Allelúia, allelúia. ℣. ps. 44. Spécie tua, et pulchritúdine tua inténde, próspere procéde, et regna. Allelúia. ℣. Propter veritátem, et mansuetúdinem, et justítiam : et dedúcet te mirabíliter déxtera tua. Allelúia.

Si celebretur post tempus Paschale,

Graduale. Ibidem. Diffúsa est grátia in lábiis tuis, proptérea benedíxit te Deus in aetérnum. ℣. Propter veritátem, et mansuetúdinem, et justítiam : et dedúcet te mirabíliter déxtera tua.

Allelúia, allelúia. ℣. Spécie tua, et pulchritúdine tua inténde, próspere procéde, et regna. Allelúia.

✠ Sequéntia **sancti Evangelii** secúndum Lucam. Luc. 7. b.

IN illo témpore : Ibat Jesus in civitátem, quae vocátur Naim : et ibant cum eo discípuli ejus, et turba copiósa. Cum autem appropinquáret portae civitátis, ecce defúnctus efferebátur fílius únicus matris suae : et haec vídua erat : et turba civitátis multa cum illa. Quam cum vidísset Dóminus, misericórdia motus super eam, dixit illi : Noli flere. Et accéssit, et tétigit lóculum. (Hi autem, qui portábant, stetérunt.) Et ait : Adoléscens, tibi dico, surge. Et resédit qui erat mórtuus, et coepit loqui. Et dedit illum matri suae. Accépit autem omnes timor : et magnificábant Deum, dicéntes : Quia prophéta magnus surréxit in nobis : et quia Deus visitávit plebem suam.

Offertorium. ps. 44. Diffúsa est grátia in lábiis tuis : proptérea benedíxit te Deus in aetérnum, et in saeculum saeculi, allelúia.

Secreta.

ACcépta tibi sit Dómine sacrátae plebis oblátio, pro tuórum honóre Sanctórum : quorum se méritis de tribulatióne percepísse cognóscit auxílium. Per Dóminum.

Communio. Ibid. Dilexísti justítiam, et odísti iniquitátem : proptérea unxit te Deus, Deus tuus, óleo laetítiae prae consórtibus tuis, allelúia.

Postcommunio.

SAtiásti Dómine famíliam tuam munéribus sacris : ejus quaesumus semper interventióne nos réfove, cujus solémnia celebrámus. Per Dóminum.

DIE V.

S. Pii V. Papae et Conf.

Missa. Státuit, de Communi Conf. Pont. 17*, praeter Orationem seq.

Oratio.

DEus, qui ad conteréndos Ecclésiae tuae hostes, et ad divínum cultum reparándum, beátum Pium Pontíficem máximum elígere dignátus es : fac nos ipsíus deféndi praesídiis, et ita tuis inhaerére obséquiis; ut ómnium hóstium superátis insídiis, perpétua pace laetémur. Per Dóminum.

Secreta.

SAncti tui, quaesumus Dómine, nos ubíque laetíficent : ut, dum eórum mérita recólimus, patrocínia sentiámus. Per Dóminum.

Postcommunio.

DRaesta, quaesumus omnípotens Deus : ut de percéptis munéribus grátias exhibéntes, intercedénte beáto Pio Confessóre tuo atque Pontífice, benefícia potióra sumámus. Per Dóminum.

DIE VI.

S. Joannis ante portam Latinam.

Introitus. Ps. 63.

DRotexísti me Deus a convéntu malignántium, allelúia : a multitúdine operántium iniquitátem, allelúia, allelúia. Ps. ibid. Exáudi Deus oratiónem meam cum déprecor : a timóre inimíci éripe ánimam meam. ℣. Glória Patri.

Oratio.

DEus, qui cónspicis, quia nos úndique mala nostra pertúrbant : praesta quaesumus; ut beáti Joánnis Apóstoli tui et Evangelístae intercéssio gloriósa nos prótegat. Per Dóminum.

Léctio libri **Sapientiae.** Sap. 5.

STabunt justi in magna constántia advérsus eos, qui se angustiavérunt, et qui abstulérunt labóres eórum. Vidéntes turbabúntur timóre horríbili, et mirabúntur in subitatióne insperátae salútis, dicéntes intra se, poeniténtiam agéntes, et prae angústia spíritus geméntes : Hi sunt quos habúimus aliquándo in derísum, et in similitúdinem impropérii. Nos insensáti vitam illórum aestimabámus insániam, et finem illórum sine honóre : ecce quómodo computáti sunt inter fílios Dei, et inter sanctos sors illórum est.

Allelúia, allelúia. ℣. Ps. 91. Justus ut palma florébit : sicut cedrus Líbani multiplicábitur. Allelúia. ℣. Os. 14. Justus germinábit sicut lílium : et florébit in aetérnum ante Dóminum. Allelúia.

✠ Sequéntia **sancti Evangelii** secúndum Matthaeum. Matth. 20. c.

IN illo témpore : Accéssit ad Jesum mater filiórum Zebedaei cum fíliis suis, adórans et petens áliquid ab eo. Qui dixit ei : Quid vis? Ait illi : Dic ut sédeant hi duo fílii mei, unus ad déxteram tuam, et unus ad siní-

stram in regno tuo. Respóndens autem Jesus, dixit : Nescítis quid petátis. Potéstis bíbere cálicem, quem ego bibitúrus sum? Dicunt ei : Póssumus. Ait illis : Cálicem quidem meum bibétis : sedére autem ad déxteram meam vel sinístram non est meum dare vobis, sed quibus parátum est a Patre meo. Credo.

Offertorium. ℣. 88. Confitebúntur coeli mirabília tua Dómine : et veritátem tuam in Ecclésia sanctórum, allelúia, allelúia. **Secreta.**

QUunéribus nostris, quaesumus Dómine, precibúsque suscéptis, et coeléstibus nos munda mystériis, et cleménter exáudi. Per Dóminum.

Praefatio de Apostolis. 275 vel 302.

Communio. ℣. 63. Laetábitur justus in Dómino, et sperábit in eo : et laudabúntur omnes recti corde, allelúia, allelúia. **Postcommunio.**

BEfécti Dómine pane coeléSti : ad vitam, quaesumus, nutriámur aetérnam. Per Dñum.

Post tempus Paschale Missa sumatur ex alio Festo ejusdem Sancti mense Decembri. 28. Orationes vero, et Evangelium, ut supra in hoc Festo.

DIE VII.

S. Stanislai Episcopi et Martyris.

Missa. Protexísti, de Communi unius Martyris tempore Paschali, 8*, cum Orationibus sequentibus.

Oratio.

DEus, pro cujus honóre glorióSus Póntifex Stanisláus gládiis impiórum occúbuit : praesta quaesumus; ut omnes qui ejus implórant auxílium, petitiónis suae salutárem consequántur efféctum. Per Dóminum.

Secreta.

QUnera tibi Dómine dicáta sanctífica : et intercedénte beáto Stanisláo Mártyre tuo atque Pontífice, per éadem nos placátus inténde. Per Dóminum.

Postcommunio.

HAec nos commúnio Dómine purget a crímine : et intercedénte beáto Stanisláo Mártyre tuo atque Pontífice, coeléstis remédii fáciat esse consórtes. Per Dóminum.

♣ Post tempus Paschale dicitur Missa. Sacerdótes Dei, de Communi unius Mart. Pont. secundo loco. 4*. Evangelium. Si quis venit, de eodem Communi primo loco. 3*. Orationes vero, ut supra positae sunt.

DIE VIII.

In Apparitione S. Michaelis Archangeli.

Introitus. ℣. 102.

BEnedícite Dóminum omnes Angeli ejus : poténtes virtúte, qui fácitis verbum ejus, ad audiéndam vocem sermónum ejus, allelúia, allelúia. ℣. ibid. Bénedic ánima mea Dómino : et ómnia quae intra me sunt, nómini sancto ejus. ℣. Glória Patri. **Oratio.**

DEus, qui miro órdine Angelórum ministéria hominúmque dispénsas : concéde propí-

tius; ut a quibus tibi ministrántibus in coelo semper assístitur, ab his in terra vita nostra muniátur. Per Dóminum.

Léctio libri **Apocalypsis** beáti Joánnis Apóstoli. Apoc. 1.

IN diébus illis : Significávit Deus quae opórtet fíeri cito, mittens per Angelum suum servo suo Joánni, qui testimónium perhíbuit verbo Dei, et testimónium Jesu Christi, quaecúmque vidit. Beátus qui legit, et audit verba prophetíae hujus : et servat ea, quae in ea scripta sunt : tempus enim prope est. Joánnes septem Ecclésiis, quae sunt in Asia. Grátia vobis, et pax ab eo, qui est, et qui erat, et qui ventúrus est : et a septem spirítibus, qui in conspéctu throni ejus sunt : et a Jesu Christo, qui est testis fidélis, primogénitus mortuórum et princeps regum terrae, qui diléxit nos, et lavit nos a peccátis nostris in sánguine suo.

Allelúia, allelúia. ℣. Sancte Míchael Archángele, defénde nos in proelio : ut non pereámus in treméndo judício. Allelúia. ℣. Concússum est mare, et contrémuit terra, ubi Archángelus Míchael descéndit de coelo. Allelúia.

✠ Sequéntia **sancti Evangelii** secúndum Matthaeum. Matth. 18.

IN illo témpore : Accessérunt discípuli ad Jesum, dicéntes : Quis putas, major est in regno coelórum? Et ádvocans Jesus párvulum, státuit eum in médio eórum, et dixit : Amen dico vobis, nisi convérsi fuéritis, et efficiámini sicut párvuli, non intrábitis in regnum coelórum. Quicúmque ergo humiliáverit se sicut párvulus iste, hic est major in regno coelórum. Et qui suscéperit unum párvulum talem in nómine meo, me súscipit. Qui autem scandalizáverit unum de pusíllis istis, qui in me credunt, éxpedit ei ut suspendátur mola asinária in collo ejus, et demergátur in profúndum maris. Vae mundo a scándalis. Necésse est enim ut véniant scándala : verúmtamen vae hómini illi, per quem scándalum venit. Si autem manus tua, vel pes tuus scandalízat te : abscíde eum, et prójice abs te : bonum tibi est ad vitam íngredi débilem, vel claudum, quam duas manus, vel duos pedes habéntem mitti in ignem aetérnum. Et si óculus tuus scandalízat te, érue eum, et prójice abs te : bonum tibi est cum uno óculo in vitam intráre, quam duos óculos habéntem mitti in gehénnam ignis. Vidéte ne contemnátis unum ex his pusíllis : dico enim vobis, quia Angeli eórum in coelis semper vident fáciem Patris mei, qui in coelis est. Credo.

Offertorium. Apoc. 8. Stetit Angelus juxta aram templi, habens thuríbulum áureum in manu sua, et data sunt ei incénsa multa : et ascéndit fumus arómatum in conspéctu Dei, allelúia.

Secreta.

HOstias tibi Dómine laudis offérimus, supplíciter deprecántes : ut eásdem angélico pro nobis interveniénte suffrágio, et placátus accípias, et ad salútem nostram proveníre concédas. Per Dóminum.

Communio. Dan. 3. Benedícite omnes Angeli Dómini Dóminum : hymnum dícite, et superexaltáte eum in saecula, allelúia.

Postcommunio.

BEáti Archángeli tui Michaélis intercessióne suffúlti : súpplices te Dómine deprecámur; ut quod ore proséquimur, contingámus et mente. Per Dñum.

℣ Si Festum praedictum transferri contigerit post Pentecosten, tunc Missa sumatur ex Festo Dedicationis ejusdem, die 29. Septembris.

DIE IX.
S. Gregorii Nazianzeni Episc., Conf. et Ecclesiae Doct.

Missa. In médio, de Communi Doctorum. 20*.

Epistola. Justus cor suum, secundo loco. 21*. Et dicitur Credo.

DIE X.
S. Antonini Episc. et Conf.

Missa. Státuit, de Communi Conf. Pont. 17*, praeter Orat. seq.

Oratio.

SAncti Antoníni, Dómine, Confessóris tui atque Pontíficis méritis adjuvémur : ut sicut te in illo mirábilem praedicámus; ita in nos misericórdem fuísse gloriémur. Per Dóminum.

Et fit Commemoratio SS. Gordiani et Epimachi Martyrum, cum Orationibus ut infra.

Secreta.

SAncti tui, quaesumus Dómine, nos ubíque laetíficent : ut dum eórum mérita recólimus, patrocínia sentiámus. Per Dóminum.

Postcommunio.

DRaesta, quaesumus omnípotens Deus : ut de percéptis munéribus grátias exhibéntes, intercedénte beáto Antoníno Confessóre tuo atque Pontífice, benefícia potióra sumámus. Per Dóminum.

EADEM DIE.
SS. Gordiani et Epimachi Martyrum.

Missa. Sancti tui, de Communi, 10*, praeter sequentia.

Oratio.

DA, quaesumus omnípotens Deus : ut qui beatórum Mártyrum tuórum Gordiáni et Epímachi solémnia cólimus, eórum apud te intercessiónibus adjuvémur. Per Dóminum.

Epistola. Post haec ego Joánnes, ut supra 22. Aprilis. 509.

Secreta.

HOstias tibi, Dómine, beatórum Mártyrum tuórum Gordiáni et Epímachi dicátas méritis, benígnus assúme : et ad perpétuum nobis tríbue proveníre subsídium. Per Dóminum.

Postcommunio.

QUaesumus, omnípotens Deus : ut qui coeléstia aliménta percépimus, intercedéntibus sanctis Martyribus tuis Gor-

diáno et Epímacho, per haec contra ómnia advérsa muniámur. Per Dóminum.

DIE XII.

SS. Nerei, Achillei, Domitillae Virg., atque Pancratii, Martyrum.

Introitus. Ps. 32.

ECce óculi Dómini super timéntes eum, sperántes in misericórdia ejus, allelúia : ut erípiat a morte ánimas eórum : quóniam adjútor et protéctor noster est, allelúia, allelúia. Ps. ibid. Exsultáte justi in Dómino : rectos decet collaudátio. ℣. Glória Patri. **Oratio.**

SEmper nos Dómine Mártyrum tuórum Nérei, Achíllei, Domitíllae atque Pancrátii fóveat, quaesumus, beáta solémnitas : et tuo dignos reddat obséquio. Per Dóminum.

Léctio libri **Sapientiae.** Sap. 5.

STabunt justi in magna constántia advérsus eos, qui se angustiavérunt, et qui abstulérunt labóres eórum. Vidéntes turbabúntur timóre horríbili, et mirabúntur in subitatióne insperátae salútis, dicéntes intra se, poeniténtiam agéntes, et prae angústia spíritus geméntes : Hi sunt quos habúimus aliquándo in derísum, et in similitúdinem impropérii. Nos insensáti vitam illórum aestimabámus insániam, et finem illórum sine honóre : ecce quómodo computáti sunt inter fílios Dei, et inter sanctos sors illórum est.

Allelúia, allelúia. ℣. Haec est vera fratérnitas, quae vicit mundi crímina : Christum secúta est, ínclyta tenens regna coeléstia. Allelúia. ℣. Te Mártyrum candidátus laudat exércitus, Dómine. Allelúia.

✠ Sequéntia **sancti Evangelii** secúndum Joánnem. Joann. 4. f.

IN illo témpore : Erat quidam régulus, cujus fílius infirmabátur Caphárnaum. Hic cum audísset quia Jesus adveníret a Judaea in Galilaeam, ábiit ad eum, et rogábat eum ut descénderet, et sanáret fílium ejus : incipiébat enim mori. Dixit ergo Jesus ad eum : Nisi signa, et prodígia vidéritis, non créditis. Dicit ad eum régulus : Dómine, descénde priúsquam moriátur fílius meus. Dicit ei Jesus : Vade, fílius tuus vivit. Crédidit homo sermóni, quem dixit ei Jesus, et ibat. Jam autem eo descendénte, servi occurrérunt ei, et nuntiavérunt dicéntes, quia fílius ejus víveret. Interrogábat ergo horam ab eis, in qua mélius habúerit. Et dixérunt ei : Quia heri hora séptima relíquit eum febris. Cognóvit ergo pater, quia illa hora erat, in qua dixit ei Jesus : Fílius tuus vivit : et crédidit ipse, et domus ejus tota.

Offertorium. Ps. 88. Confitebúntur coeli mirabília tua Dómine : et veritátem tuam in Ecclésia sanctórum, allelúia, allelúia.

Secreta.

SAnctórum Mártyrum tuórum, quaesumus Dómine, Nérei, Achíllei, Domitíllae atque Pancrátii sit tibi grata conféssio : quae et múnera nostra comméndet, et tuam nobis indulgéntiam semper implóret. Per Dóminum.

Communio. Ps. 32. Gaudéte justi in Dómino, allelúia : rectos decet collaudátio, allelúia.

Postcommunio.

QUaesumus Dómine : ut beatórum Mártyrum tuórum Nérei, Achíllei, Domitíllae atque Pancrátii deprecatiónibus, sacraménta sancta, quae súmpsimus, ad tuae nobis profíciant placatiónis augméntum. Per Dñum.

℣ Si vero hoc Festum celebretur extra tempus Paschale, Missa erit sequens :

Introitus. Ps. 36.

SAlus autem justórum a Dómino : et protéctor eórum est in témpore tribulatiónis. Ps. ibid. Noli aemulári in malignántibus : neque zeláveris faciéntes iniquitátem. ℣. Glória Patri.

Oratio ut supra.

Léctio **Epístolae** beáti Petri Apóstoli. 1. Petr. 4. c.

CAríssimi : Communicántes Christi passiónibus gaudéte, ut et in revelatióne glóriae ejus gaudeátis exsultántes. Si exprobrámini in nómine Christi, beáti éritis : quóniam quod est honóris, glóriae, et virtútis Dei, et qui est ejus Spíritus, super vos requiéscit. Nemo autem vestrum patiátur ut homicída, aut fur, aut malédicus, aut alienórum appetítor. Si autem ut Christiánus, non erubéscat : glorificet autem Deum in isto nómine. Quóniam tempus est ut incípiat judícium a domo Dei. Si autem primum a nobis : quis finis eórum, qui non credunt Dei Evangélio? Et si justus vix salvábitur, ímpius, et peccátor ubi parébunt? Itaque et hi, qui patiúntur secúndum voluntátem Dei, fidéli Creatóri comméndent ánimas suas in benefáctis.

Graduale. Exod. 15. Gloriósus Deus in Sanctis suis, mirábilis in majestáte, fáciens prodígia. ℣. Déxtera tua Dómine glorificáta est in virtúte : déxtera manus tua confrégit inimícos.

Allelúia, allelúia. ℣. Haec est vera fratérnitas, quae vicit mundi crímina : Christum secúta est, ínclyta tenens regna coeléstia. Allelúia.

Evangelium ut supra.

Offertorium. Ps. 123. Anima nostra, sicut passer, erépta est de láqueo venántium : láqueus contrítus est, et nos liberáti sumus.

Secreta ut supra.

Communio. Matth. 25. Amen dico vobis : quod uni ex mínimis meis fecístis, mihi fecístis : veníte benedícti Patris mei, possidéte parátum vobis regnum ab inítio saeculi.

Postcommunio ut supra.

DIE XIV.

S. Bonifacii Martyris.

Missa. Protexísti, de Communi unius Martyris tempore Paschali, 8*, praeter Orationes sequentes.

Oratio.

DA, quaesumus omnípotens Deus : ut qui beáti Bonifáeii Mártyris tui solémnia cólimus, ejus apud te intercessiónibus adjuvémur. Per Dóminum.

Secreta.

QUnéribus nostris, quaesumus Dómine, precibúsque suscéptis : et coeléstibus nos munda mystériis, et cleménter exáudi. Per Dóminum.

Postcommunio.

BEfécti participatióne múneris sacri, quaesumus Dómine Deus noster : ut, cujus exséquimur cultum, intercedénte beáto Bonifácio Mártyre tuo, sentiámus effectum. Per Dóminum.

DIE XVI.

S. Ubaldi Episcopi et Confess.

Missa. Státuit, de Communi Conf. Pont. 17*, praeter Orationem seq.

Oratio.

AUxílium tuum nobis, Dómine quaesumus, placátus impénde : et intercessióne beáti Ubáldi Confessóris tui atque Pontíficis, contra omnes diáboli nequítias déxteram super nos tuae propitiatiónis exténde. Per Dóminum.

Secreta.

SAncti tui, quaesumus Dómine, nos ubíque laetíficent : ut dum eórum mérita recólimus, patroeínia sentiámus. Per Dóminum.

Postcommunio.

PRaesta, quaesumus, omnípotens Deus : ut de percéptis munéribus grátias exhibéntes, intercedénte beáto Ubáldo Confessóre tuo atque Pontífice, benefícia potióra sumámus. Per Dóminum.

DIE XVII.

S. Paschalis Baylon Confessoris.

Missa. Os justi, de Communi Conf. non Pont. 22*, praeter Orationes seq.

Oratio.

DEus, qui beátum Paschálem Confessórem tuum mirífica erga Córporis et Sánguinis tui sacra mystéria dilectióne decorásti : concéde propítius; ut quam ille ex hoc divíno convívio spíritus percépit pinguédinem, eámdem et nos percípere mereámur : Qui vivis et regnas.

Secreta.

HAudis tibi Dómine hóstias immolámus, in tuórum commemoratióne Sanctórum : quibus nos et praeséntibus éxui malis confídimus et futúris. Per Dóminum.

Postcommunio.

BEfécti cibo potúque coelésti Deus noster, te súpplices exorámus : ut in cujus haec commemoratióne percépimus, ejus muniámur et précibus. Per Dñum.

DIE XVIII.

S. Venantii Martyris.

Missa. Protexísti, de Comm. Mart. temp. Pasch. 8*, praeter Orat. seq.

Oratio.

DEus, qui hunc diem beáti Venántii Mártyris tui triúmpho consecrásti : exáudi preces pópuli tui, et praesta; ut qui ejus mérita venerámur, fídei constántiam imitémur. Per Dóminum.

Secreta.

HAnc oblatiónem, omnípotens Deus, beáti Venántii mérita tibi reddant accéptam : ut ipsíus subsídiis adjúti, glóriae ejus consórtes efficiámur. Per Dóminum.

Postcommunio.

SUmpsimus Dómine aetérnae vitae sacraménta, te humíliter deprecántes : ut beáto Venántio Mártyre tuo pro nobis deprecánte, véniam nobis concílient et grátiam. Per Dóminum.

℣ Si autem celebretur extra tempus Paschale, Missa. In virtúte tua, ut in Communi unius Mart. non Pont. 5*. Orationes ut supra, et Evangelium. Si quis venit, de Comm. Mart. Pont. 3*.

DIE XIX.

S. Petri Coelestini Papae et Conf.

Introitus. Eccli. 45.

STátuit ei Dóminus testaméntum pacis, et príncipem fecit eum : ut sit illi sacerdótii dígnitas in aetérnum. Ps. 131. Meménto Dómine David : et omnis mansuetúdinis ejus. ℣. Glória Patri.

Oratio.

DEus, qui beátum Petrum Coelestínum ad summi Pontificátus ápicem sublimásti, quique illum humilitáti postpónere docuísti : concéde propítius; ut ejus exémplo cuncta mundi despícere, et ad promíssa humílibus praemia pervenire felíciter mereámur. Per Dóminum.

Deinde fit Commemoratio S. Pudentianae Virginis.

Oratio.

EXáudi nos Deus salutáris noster : ut sicut de beátae Pudentiánae Vírginis tuae festivitáte gaudémus; ita piae devotiónis erudiámur affectu. Per Dóminum nostrum.

Léctio libri **Sapientiae.** Eccli. 44. et 45.

ECce sacérdos magnus, qui in diébus suis plácuit Deo, et invéntus est justus, et in témpore iracúndiae factus est reconciliátio. Non est invéntus símilis illi, qui conservávit legem Excélsi. Ideo jurejurándo fecit illum Dóminus créscere in plebem suam. Benedictiónem ómnium géntium dedit illi, et testaméntum suum confirmávit super caput ejus. Agnóvit eum in benedictiónibus suis : conservávit illi misericórdiam suam : et invénit grátiam coram óculis Dómini. Magnificávit eum in conspéctu regum : et dedit illi corónam glóriae. Státuit illi testaméntum aetérnum, et dedit illi sacerdótium magnum : et beatificávit illum in glória. Fungi sacerdótio, et habére laudem in nómine ipsíus, et offérre illi incénsum dignum in odórem suavitátis.

Graduale. Eccli. 44. Ecce sacérdos magnus, qui in diébus suis plácuit Deo. ℣. Non est invéntus símilis illi, qui conserváret legem Excélsi.

Allelúia, allelúia. ℣. Ps. 109. Tu es sacérdos in aetérnum, secúndum órdinem Melchísedech. Allelúia.

Si celebretur tempore Paschali, omissis Graduali et Versu, dicitur :

Allelúia, allelúia. ℣. Ibid. Tu es sacérdos in aetérnum secúndum órdinem Melchísedech. Allelúia. ℣. Hic est sacérdos, quem coronávit Dóminus. Allelúia.

✠ Sequéntia **sancti Evangelii** secúndum Matthaeum. Matth. 19. d.

IN illo témpore : Dixit Petrus ad Jesum : Ecce nos relíquimus ómnia, et secúti sumus te : quid ergo erit nobis? Jesus autem dixit illis : Amen dico vobis, quod vos qui secúti estis me, in regeneratióne cum séderit Fílius hóminis in sede majestátis suae, sedébitis et vos super sedes duódecim, judicántes duódecim tribus Israël. Et omnis, qui relíquerit domum, vel fratres, aut soróres, aut patrem, aut matrem, aut uxórem, aut fílios, aut agros propter nomen meum, céntuplum accípiet, et vitam aetérnam possidébit.

Offertorium. Ps. 88. Invéni David servum meum, óleo sancto meo unxi eum : manus enim mea auxiliábitur ei, et bráchium meum confortábit eum.

Secreta.

SAncti tui, quaesumus Dómine, nos ubíque laetíficent : ut dum eórum mérita recólimus, patrocínia sentiámus. Per Dóminum.

Pro S. Pudentiana. Secreta.

ACcépta tibi sit Dómine sacrátae plebis oblátio, pro tuórum honóre Sanctórum : quorum se méritis de tribulatióne percepísse cognóscit auxílium. Per Dóminum.

Communio. Luc. 12. Fidélis servus et prudens, quem constítuit Dóminus super famíliam suam : ut det illis in témpore trítici mensúram.

Postcommunio.

DRaesta, quaesumus omnípotens Deus : ut de percéptis munéribus grátias exhibéntes, intercedénte beáto Petro Coelestíno, Confessóre tuo atque Pontífice, benefícia potióra sumámus. Per Dóminum.

Pro S. Pudentiana.

Postcommunio.

SAtiásti Dómine famíliam tuam munéribus sacris : ejus, quaesumus, semper interventióne nos réfove, cujus solémnia celebrámus. Per Dóminum nostrum Jesum Christum.

EADEM DIE.

S. Pudentianae Virginis.

Missa. Dilexísti, de Communi. 30*.

DIE XX.

S. Bernardini Senensis Confessoris.

Missa. Os justi, de Communi Conf. non Pont. 22*, praeter sequentia.

Oratio.

DOmine Jesu, qui beáto Bernardíno Confessóri tuo exímium sancti nóminis tui amórem tribuísti : ejus, quaesumus, méritis et intercessióne, spíritum nobis tuae dilectiónis benígnus infúnde. Qui vivis.

Evangelium. Ecce nos relíquimus, de Communi Abbatum 25*.

Secreta.

LAudis tibi, Dómine, hóstias immolámus, in tuórum commemoratióne Sanctórum : quibus nos et praeséntibus éxui malis confídimus et futúris. Per Dóminum.

Postcommunio.

BEfécti cibo potúque coelésti Deus noster, te súpplices exorámus : ut in cujus haec commemoratióne percépimus, ejus muniámur et précibus. Per Dóminum.

DIE XXV.

S. Gregorii VII.

Papae et Confessoris.

Introitus. Eccli. 45.

STátuit ei Dóminus testaméntum pacis, et príncipem fecit eum : ut sit illi sacerdótii dignitas in aetérnum. Ps. 131. Meménto Dómine David : et omnis mansuetúdinis ejus. ℣. Glória Patri.

Oratio.

DEus in te sperántium fortitúdo, qui beátum Gregórium Confessórem tuum atque Pontíficem, pro tuénda Ecclésiae libertáte, virtúte constántiae roborásti : da nobis ejus exémplo et intercessióne, ómnia adversántia fórtiter superáre. Per Dóminum.

Pro Commemoratione S. Urbani Papae et Martyris. Oratio.

DA, quaesumus omnípotens Deus : ut qui beáti Urbáni Mártyris tui atque Pontíficis solémnia cólimus, ejus apud te intercessiónibus adjuvémur. Per Dóminum.

Léctio libri **Sapientiae.** Eccli. 44. et 45.

ECce sacérdos magnus, qui in diébus suis plácuit Deo, et invéntus est justus, et in témpore iracúndiae factus est reconciliátio. Non est invéntus símilis illi, qui conservávit legem Excélsi. Ideo jurejurándo fecit illum Dóminus créscere in plebem suam. Benedictiónem ómnium géntium dedit illi, et testaméntum suum confirmávit super caput ejus. Agnóvit eum in benedictiónibus suis : conservávit illi misericórdiam suam : et invénit grátiam coram óculis Dómini. Magnificávit eum in conspéctu regum : et dedit illi corónam glóriae. Státuit illi testaméntum aetérnum, et dedit illi sacerdótium magnum : et beatificávit illum in glória. Fungi sacerdótio, et habére laudem in nómine ipsíus, et offérre illi incénsum dignum in odórem suavitátis.

Graduale. Eccli. 44. Ecce sacérdos magnus, qui in diébus suis plá-

cuit Deo. ℣. Non est invéntus símilis illi, qui conserváret legem Excélsi.

Allelúia, allelúia. ℣. Ps. 109. Tu es sacérdos in aetérnum secúndum órdinem Melchísedech. Allelúia.

Tempore Paschali omittitur Graduale, et ejus loco dicitur :

Allelúia, allelúia. ℣. Ps. 109. Tu es sacérdos in aetérnum secúndum órdinem Melchísedech. Allelúia. ℣. Hic est sacérdos, quem coronávit Dóminus. Allelúia.

✠ Sequéntia **sancti Evangelii** secúndum Matthaeum. Matth. 24. d.

IN illo témpore : Dixit Jesus discípulis suis : Vigiláte, quia nescítis qua hora Dóminus vester ventúrus sit. Illud autem scitóte, quóniam si sciret paterfamílias qua hora fur ventúrus esset, vigiláret útique, et non síneret pérfodi domum suam. Ideo et vos estóte paráti : quia qua nescítis hora Fílius hóminis ventúrus est. Quis, putas, est fidélis servus, et prudens, quem constítuit dóminus suus super famíliam suam ut det illis cibum in témpore? Beátus ille servus, quem cum vénerit dóminus ejus, invénerit sic faciéntem. Amen dico vobis, quóniam super ómnia bona sua constítuet eum.

Offertorium. Ps. 88. Invéni David servum meum, óleo sancto meo unxi eum : manus enim mea auxiliábitur ei, et bráchium meum confortábit eum.

Secreta.

SAncti tui, quaesumus Dómine, nos ubíque laetíficent : ut dum eórum mérita recólimus, patrocínia sentiámus. Per Dóminum.

Pro S. Urbano. Secreta.

HAec hóstia, Dómine quaesumus, emúndet nostra delícta : et ad sacrifícium celebrándum subditórum tibi córpora, mentésque sanctíficet. Per Dóminum.

Communio. Luc. 12. Fidélis servus et prudens, quem constítuit Dóminus super famíliam suam : ut det illis in témpore trítici mensúram.

Postcommunio.

DRaesta, quaesumus omnípotens Deus : ut de percéptis munéribus grátias exhibéntes, intercedénte beáto Gregório Confessóre tuo atque Pontífice, benefícia potióra sumámus. Per Dóminum.

Pro S. Urbano. Postcommunio.

BEfécti participatióne múneris sacri, quaesumus Dómine Deus noster : ut cujus exséquimur cultum, intercedénte beáto Urbáno Mártyre tuo atque Pontífice, sentiámus effectum. Per Dóminum nostrum Jesum Christum Fílium tuum : Qui tecum vivit et regnat.

EADEM DIE.

S. Urbani Papae et Martyris.

Missa pro temporis diversitate ut in fine Missalis.

DIE XXVI.

S. Philippi Nerii Confessoris.

Introitus. Rom. 5.

CAritas Dei diffúsa est in córdibus nostris per inhabitántem Spíritum ejus in nobis. Ps. 102. Bénedic ánima mea Dómino : et ómnia quae intra me sunt, nómini sancto ejus. ℣. Glória Patri.

Oratio.

DEus, qui beátum Philíppum Confessórem tuum Sanctórum tuórum glória sublimásti : concéde propítius; ut cujus solemnitáte laetámur, ejus virtútum proficiámus exémplo. Per Dóminum.

Pro Commemoratione
S. Eleutherii Papae et Martyris.
Oratio.

INfirmitátem nostram réspice omnípotens Deus : et quia pondus própriae actiónis gravat; beáti Eleuthérii Mártyris tui atque Pontíficis intercéssio gloriósa nos prótegat. Per Dóminum.

Léctio libri **Sapientiae.** Sap. 7.

OPtávi, et datus est mihi sensus : et invocávi, et venit in me spíritus sapiéntiae : et praepósui illam regnis et sédibus, et divítias nihil esse duxi in comparatióne illíus. Nec comparávi illi lápidem pretiósum : quóniam omne aurum in comparatióne illíus, aréna est exígua, et tamquam lutum aestimábitur argéntum in conspéctu illíus. Super salútem et spéciem diléxi illam, et propósui pro luce habére illam : quóniam inexstinguíbile est lumen illíus. Venérunt autem mihi ómnia bona páriter cum illa, et innumerábilis honéstas per manus illíus, et laetátus sum in ómnibus : quóniam antecedébat me ista sapiéntia, et ignorábam quóniam horum ómnium mater est. Quam sine fictióne dídici, et sine invídia commúnico, et honestátem illíus non abscóndo. Infinítus enim thesáurus est homínibus : quo qui usi sunt, partícipes facti sunt amicítiae Dei, propter disciplínae dona commendáti.

Graduale. Ps. 33. Veníte fílii, audíte me : timórem Dómini docébo vos. ℣. Accédite ad eum, et illuminámini : et fácies vestrae non confundéntur.

Allelúia, allelúia. ℣. Thren. 1. De excélso misit ignem in óssibus meis, et erudívit me. Allelúia.

Tempore Paschali, omissis Graduali et Versu, dicitur :

Allelúia, allelúia. ℣. Ibid. De excélso misit ignem in óssibus meis, et erudívit me. Allelúia. ℣. Ps. 38. Concáluit cor meum intra me : et in meditatióne mea exardéscet ignis. Allelúia.

✠ Sequéntia **sancti Evangelii** secúndum Lucam. Luc. 12. c.

IN illo témpore : Dixit Jesus discípulis suis : Sint lumbi vestri praecíncti, et lucérnae ardéntes in mánibus vestris, et vos símiles homínibus exspectánti-

bus Dóminum suum quando revertátur a núptiis : ut, cum vénerit, et pulsáverit, confestim apériant ei. Beáti servi illi, quos cum vénerit dóminus, invénerit vigilántes : amen dico vobis, quod praecínget se, et fáciet illos discúmbere, et tránsiens ministrábit illis. Et si vénerit in secúnda vigília, et si in tértia vigília vénerit, et ita invénerit, beáti sunt servi illi. Hoc autem scitóte, quóniam si sciret paterfamílias, qua hora fur veníret, vigiláret útique, et non síneret pérfodi domum suam. Et vos estóte paráti : quia qua hora non putátis, Fílius hóminis véniet.

Offertorium. ℣s. 118. Viam mandatórum tuórum cucúrri, cum dilatásti cor meum. **Secreta.**

SAcrifíciis praeséntibus, quaesumus Dómine, inténde placátus : et praesta; ut illo nos igne Spíritus sanctus inflámmet, quo beáti Philíppi cor mirabíliter penetrávit. Per Dóminum. in unitáte ejúsdem.

Pro S. Eleutherio. Secreta.

HOstias tibi Dómine beáti Eleuthérii Mártyris tui atque Pontíficis dicátas méritis, benígnus assúme : et ad perpétuum nobis tríbue proveníre subsídium. Per Dóminum.

Communio. ℣s. 83. Cor meum, et caro mea exsultavérunt in Deum vivum. **Postcommunio.**

COeléstibus Dómine pasti delíciis : quaesumus; ut beáti Philíppi Confessóris tui méritis et imitatióne, semper éadem, per quae veráciter vívimus, appetámus. Per Dóminum.

Pro S. Eleutherio. Postcomm.

BEfécti participatióne múneris sacri, quaesumus Dómine Deus noster : ut cujus exséquimur cultum, intercedénte beáto Eleuthério Mártyre tuo atque Pontífice, sentiámus effectum. Per Dóminum.

EADEM DIE.

S. Eleutherii Papae et Martyris.

Tempore Pasch. Missa. Protexísti. 8*. Extra hoc tempus, Missa. Státuit, de Communi. 2*.

DIE XXVII.

S. Mariae Magdalenae de Pazzis Virginis.

Missa. Dilexísti, de Communi Virginum, 30*, praeter Orationem seq.

Oratio.

DEus virginitátis amátor, qui beátam Maríam Magdalénam Vírginem tuo amóre succénsam, coeléstibus donis decorásti : da, ut quam festíva celebritáte venerámur, puritáte et caritáte imitémur. Per Dóminum.

Et fit Commemoratio S. Joannis Papae et Martyris.

Oratio.

DEus, qui nos beáti Joánnis Mártyris tui atque Pontíficis ánnua solemnitáte laetíficas : concéde propítius; ut cujus natalítia cólimus, de ejúsdem étiam protectióne gaudeámus. Per Dóminum.

Secreta.

ACcépta tibi sit Dómine sacrátae plebis oblátio, pro tuórum honóre Sanctórum: quorum se méritis de tribulatióne percepísse cognóscit auxílium. Per Dóminum.

Pro S. Joanne. Secreta.

QUnera tibi Dñe dicáta sanctífica: et, intercedénte beáto Joánne Mártyre tuo atque Pontífice, per éadem nos placátus inténde. Per Dñum. Postcommunio.

SAtiásti Dómine famíliam tuam munéribus sacris: ejus, quaesumus, semper interventióne nos réfove, cujus solémnia celebrámus. Per Dóminum.

Pro S. Joanne. Postcommunio.

HAec nos commúnio, Dómine, purget a crímine: et, intercedénte beáto Joánne Mártyre tuo atque Pontífice, coeléstis remédii fáciat esse consórtes. Per Dóminum.

EADEM DIE.

S. Joannis Papae et Martyris.

Temp. Pasch. Missa. Protexísti, de Communi. 8*. Extra hoc tempus Missa. Sacerdótes Dei, de Communi. 4*.

DIE XXVIII.

S. Augustini Episc. et Conf.

Introitus. Ps. 131.

SAcerdótes tui Dómine índuant justítiam, et sancti tui exsúltent: propter David servum tuum, non avértas fáciem Christi tui. Ps. ibid. Meménto Dómine David: et omnis mansuetúdinis ejus. ℣. Glória Patri. Oratio.

DEus, qui Anglórum gentes, praedicatióne et miráculis beáti Augustíni Confessóris tui atque Pontíficis, verae fídei luce illustráre dignátus es: concéde; ut, ipso interveniénte, errántium corda ad veritátis tuae rédeant unitátem, et nos in tua simus voluntáte concórdes. Per Dñum.

Léctio Epistolae beáti Pauli Apóstoli ad Thessalonicénses.

1. Thess. 2.

FRatres: Fidúciam habúimus in Deo nostro loqui ad vos Evangélium Dei in multa sollicitúdine. Exhortátio enim nostra non de erróre, neque de immundítia, neque in dolo, sed sicut probáti sumus a Deo, ut crederétur nobis Evangélium: ita lóquimur, non quasi homínibus placéntes, sed Deo, qui probat corda nostra. Neque enim aliquándo fúimus in sermóne adulatiónis, sicut scitis; neque in occasióne avarítiae: Deus testis est: nec quaeréntes ab homínibus glóriam, neque a vobis, neque ab áliis; cum possémus vobis óneri esse ut Christi Apóstoli: sed facti sumus párvuli in médio vestrum, tamquam si nutrix fóveat fílios suos. Ita desiderántes vos, cúpide volebámus trádere vobis non solum Evangélium Dei, sed étiam ánimas nostras; quóniam caríssimi nobis facti estis. Mémores enim estis, fra-

tres, labóris nostri, et fatigatiónis : nocte ac die operántes, ne quem vestrum gravarémus, praedicávimus in vobis Evangélium Dei.

Graduale. Ps. 131. Sacerdótes ejus índuam salutári : et sancti ejus exsultatióne exsultábunt. ℣. Illuc prodúcam cornu David : parávi lucérnam Christo meo.

Allelúia, allelúia. ℣. Ps. 109. Jurávit Dóminus, et non poenitébit eum : Tu es sacérdos in aetérnum, secúndum órdinem Melchísedech. Allelúia.

℟ Tempore Paschali omittitur Graduale, et ejus loco dicitur :

Allelúia, allelúia. ℣. Ps. 109. Jurávit Dóminus, et non poenitébit eum : tu es sacérdos in aetérnum secúndum órdinem Melchísedech. Allelúia. ℣. Eccli. 45. Amávit eum Dóminus, et ornávit eum : stolam glóriae índuit eum. Allelúia.

Post Septuagesimam, omissis Allelúia, et Versu sequenti, dicitur

Tractus. Ps. 111. Beátus vir, qui timet Dóminum : in mandátis ejus cupit nimis. ℣. Potens in terra erit semen ejus : generátio rectórum benedicétur. ℣. Glória et divítiae in domo ejus : et justítia ejus manet in saeculum saeculi.

℣ Sequéntia **sancti Evangélii** secúndum Lucam. Luc. 10.

IN illo témpore : Designávit Dóminus, et álios septuagínta duos : et misit illos binos ante fáciem suam in omnem civitátem et locum, quo erat ipse venturus. Et dicébat illis : Messis quidem multa, operárii autem pauci. Rogáte ergo dóminum messis, ut mittat operários in messem suam. Ite : ecce ego mitto vos sicut agnos inter lupos. Nolíte portáre sácculum, neque peram, neque calceaménta : et néminem per viam salutavéritis. In quamcúmque domum intravéritis, primum dícite : Pax huic dómui : et si ibi fúerit fílius pacis, requiéscet super illum pax vestra : sin autem, ad vos revertétur. In eádem autem domo manéte, edéntes et bibéntes quae apud illos sunt : dignus est enim operárius mercéde sua. Nolíte transíre de domo in domum. Et in quamcúmque civitátem intravéritis, et suscéperint vos, manducáte quae apponúntur vobis : et curáte infírmos, qui in illa sunt, et dícite illis : Appropinquávit in vos regnum Dei.

Offertorium. Ps. 88. Véritas mea, et misericórdia mea cum ipso : et in nómine meo exaltábitur cornu ejus.

Secreta.

SAcrifícium tibi offérimus, Dómine, in solemnitáte beáti Augustíni Pontíficis et Confessóris tui humíliter deprecántes : ut oves, quae periérunt, ad unum ovíle revérsae, hoc salutári pábulo nutriántur. Per Dñum.

Communio. Matth. 24. Beátus servus, quem, cum vénerit Dóminus, invénerit vigilántem : amen dico vobis, super ómnia bona sua constítuet eum.

Postcommunio.

HOstia salutári refécti : te Dómine, súpplices exorámus; ut éadem, beáti Augustíni interveniénte suffrágio, in omni loco nómini tuo júgiter immolétur. Per Dóminum.

DIE XXX.

S. Felicis Papae et Martyris.

Temp. Pasch. Missa. Protexísti. 8*. Extra hoc tempus, Missa. Státuit, ut in Communi unius Martyris Pont. 2*.

DIE XXXI.

S. Angelae Mericiae Virg.

Missa. Dilexísti, de Communi Virginis, 30*, praeter Orationes seq.

Oratio.

DEus, qui novum per beátam Angelam sacrárum vírginum collégium in Ecclésia tua floréscere voluísti : da nobis ejus intercessióne angélicis móribus vívere; ut terrénis ómnibus abdicátis, gáudiis pérfrui mereámur aetérnis. Per Dóminum.

Et fit Commemoratio S. Petronillae Virginis.

Oratio.

EXáudi nos Deus salutáris noster : ut sicut de beátae Petroníllae Vírginis tuae festivitáte gaudémus; ita piae devotiónis erudiámur affécu. Per Dóminum.

Secreta

HOstia, Dómine, quam tibi beátae Angelae memóriam recoléntes offérimus, et nostrae pravitátis véniam implóret, et grátiae tuae nobis dona concíliet. Per Dóminum.

Pro S. Petronilla. Secreta.

ACcépta tibi sit, Dómine, sacrátae plebis oblátio, pro tuórum honóre Sanctórum : quorum se méritis de tribulatióne percepísse cognóscit auxílium. Per Dóminum.

Postcommunio.

COelésti alimónia refécti, súpplices te, Dómine, deprecámur : ut, beátae Angelae précibus et exémplo, ab omni labe mundáti, et córpore tibi placeámus, et mente. Per Dóminum.

Pro S. Petronilla. Postcomm.

SAtiásti, Dómine, famíliam tuam munéribus sacris : ejus, quaesumus, semper interventióne nos réfove, cujus solémnia celebrámus. Per Dóminum.

EADEM DIE.

S. Petronillae Virginis.

Missa. Vultum tuum, de Communi Virginis. 32*.

FERIA VI.

post Octav. Corporis Christi.

In Festo SS. Cordis Jesu.

Introitus. Jer. in Thren. 3.

MIserébitur secúndum multitúdinem miseratiónum suárum : non enim humiliávit ex corde suo, et abjécit fílios hóminum : bonus est Dóminus sperántibus in eum,

ánimae quaerénti illum, allelúia, allelúia. ℣s. 88. Misericórdias Dómini in aetérnum cantábo : in generatiónem et generatiónem. ℣. Glória Patri. Oratio.

COncéde, quaesumus omnípotens Deus : ut qui in sanctíssimo dilécti Fílii tui Corde gloriántes, praecípua in nos caritátis ejus benefícia recólimus; eórum páriter et actu delectémur, et fructu. Per eúmdem Dñum.

Léctio Isaiae Prophétae. Is. 12.

CONfitébor tibi Dómine, quóniam irátus es mihi : convérsus est furor tuus, et consolátus es me. Ecce Deus salvátor meus, fiduciáliter agam, et non timébo : quia fortitúdo mea, et laus mea Dóminus, et factus est mihi in salútem. Hauriétis aquas in gáudio de fóntibus Salvatóris : et dicétis in die illa : Confitémini Dómino, et invocáte nomen ejus : mementóte quóniam excélsum est nomen ejus. Cantáte Dómino quóniam magnífice fecit : annuntiáte hoc in univérsa terra. Exsúlta, et lauda habitátio Sion : quia magnus in médio tui Sanctus Israël.

Graduale. Jer. Thren. 1. O vos omnes, qui transítis per viam, atténdite, et vidéte, si est dolor sicut dolor meus. ℣. Joann. 13. Cum dilexísset suos, qui erant in mundo, in finem diléxit eos.

Allelúia, allelúia. ℣. Matth. 11. Díscite a me, quia mitis sum, et húmilis corde : et inveniétis réquiem animábus vestris. Allelúia.

In Missis votivis post Septuages.

Graduale ℣s. 68. Impropérium exspectávit cor meum, et misériam : et sustínui qui simul contristarétur, et non fuit : et qui consolarétur, et non invéni.

Tractus. ℣s. 21. Ego autem sum vermis, et non homo : oppróbrium hóminum, et abjéctio plebis. ℣. Omnes vidéntes me, derisérunt me : locúti sunt lábiis, et movérunt caput. ℣. Sicut aqua effúsus sum, et dispérsa sunt ómnia ossa mea : factum est cor meum tamquam cera liquéscens in médio ventris mei.

Tempore Paschali. Allelúia, allelúia. ℣. ℣s. 29. Dómine Deus meus, clamávi ad te, et sanásti me : eduxísti ab inférno ánimam meam. Allelúia. ℣. Convertísti planctum meum in gáudium mihi : conscidísti saccum meum, et circumdedísti me laetítia. Allelúia.

✠ Sequéntia sancti Evangelii secúndum Joánnem. Joann. 19. f.

IN illo témpore : Judaei, quóniam Parascéve erat, ut non remanérent in cruce córpora sábbato, (erat enim magnus dies ille sábbati) rogavérunt Pilátum ut frangeréntur eórum crura, et tolleréntur. Venérunt ergo mílites : et primi quidem fregérunt crura, et alterius, qui crucifíxus est cum eo. Ad Jesum autem cum venísset, ut vidérunt eum jam mórtuum, non fregérunt ejus crura, sed unus mílitum láncea latus ejus apéruit, et contínuo exívit sanguis, et aqua. Et qui vidit, testimónium

perhíbuit : et verum est testimónium ejus. Credo.

Offertorium. Ps 102. Bénedic ánima mea Dómino, et noli oblivísci omnes retributiónes ejus, qui replet in bonis desidérium tuum, allelúia.

Secreta.

QUére nos, Dómine, tua tibi holocáusta offeréntes : ad quae ut fervéntius corda nostra praeparéntur, flammis adúre tuae divínae caritátis : Qui vivis.

Praefatio de Cruce. 260 vel 297.

Communio. Ps. 68. Impropérium exspectávit cor meum, et misériam : et sustínui qui simul contristarétur, et non fuit : et qui consolarétur, et non invéni, allelúia.

Postcommunio

PAcíficis pasti delíciis, et salutáribus sacraméntis, te súpplices exorámus, Dómine Deus noster : ut qui mitis es, et húmilis Corde; nos a vitiórum labe purgátos, propénsius fácias a supérbis saeculi vanitátibus abhorrére : Qui vivis et regnas.

Festa Junii.

DIE II.
SS. Marcellini, Petri atque Erasmi Martyrum.

Introitus. Ps. 33.

CLamavérunt justi, et Dóminus exaudívit eos : et ex ómnibus tribulatiónibus eórum liberávit eos. Ps. ibid. Benedícam Dóminum in omni témpore : semper laus ejus in ore meo. ℣. Glória Patri.

Oratio.

DEus, qui nos ánnua beatórum Mártyrum tuórum Marcellíni, Petri atque Erásmi solemnitáte laetíficas : praesta quaesumus; ut quorum gaudémus méritis, accendámur exémplis. Per Dóminum.

Léctio **Epístolae** beáti Pauli Apóstoli ad Romános. Rom. 8. d.

FRatres : Non sunt condígnae passiónes hujus témporis ad futúram glóriam, quae revelábitur in nobis. Nam exspectátio creatúrae, revelatiónem filiórum Dei exspéctat. Vanitáti enim creatúra subjécta est non volens, sed propter eum, qui subjécit eam in spe : quia et ipsa creatúra liberábitur a servitúte corruptiónis, in libertátem glóriae filiórum Dei. Scimus enim quod omnis creatúra ingemíscit, et párturit usque adhuc. Non solum autem illa, sed et nos ipsi primítias spíritus habéntes : et ipsi intra nos gémimus, adoptiónem filiórum Dei exspectántes, redemptiónem córporis nostri.

Graduale. Ps. 33. Clamavérunt justi, et Dóminus exaudívit eos : et ex ómnibus tribulatiónibus eórum liberávit eos. ℣. Juxta est Dóminus his, qui tribuláto sunt corde : et húmiles spíritu salvábit.

Allelúia, allelúia. ℣. Joann. 15. Ego vos elégi de mundo : ut eátis, et fructum afferátis, et fructus vester máneat. Allelúia.

Evangelium. Cum audiéritis proelia, ex Missa Intret, de Communi. 11*.

Offertorium. ℣s. 31. Laetámini in Dómino, et exsultáte justi : et gloriámini omnes recti corde.

Secreta.

HAec hóstia, quaesumus Dómine, quam sanctórum Mártyrum tuórum natalítia recenséntes offérimus : et víncula nostrae pravitátis absólvat, et tuae nobis misericórdiae dona concíliet. Per Dóminum.

Communio. Sap. 3. Justórum ánimae in manu Dei sunt, et non tanget illos torméntum malítiae : visi sunt óculis insipiéntium mori, illi autem sunt in pace.

Postcommunio.

SAcro múnere satiáti, súpplices te, Dómine, deprecámur : ut quod débitae servitútis celebrámus offício, salvatiónis tuae sentiámus augméntum. Per Dóminum.

DIE IV.

S. Francisci Caracciolo Conf.

Introitus. ℣s. 21. et 68.

AActum est cor meum tamquam cera liquéscens in médio ventris mei : quóniam zelus domus tuae comédit me. ℣s. 72. Quam bonus Israël Deus : his, qui recto sunt corde! ℣. Glória Patri.

Oratio.

DEus, qui beátum Francíscum, novi Ordinis institutórem, orándi stúdio et poeniténtiae amóre decorásti : da fámulis tuis in ejus imitatióne ita profícere; ut semper oránte, et corpus in servitútem redigéntes, ad coeléstem glóriam perveníre mereántur. Per Dóminum.

Léctio libri **Sapientiae.** Sap. 4.

JUstus, si morte praeoccupátus fúerit, in refrigério erit. Senéctus enim venerábilis est non diutúrna, neque annórum número computáta : cani autem sunt sensus hóminis, et aetas senectútis vita immaculáta. Placens Deo factus est diléctus, et vivens inter peccatóres translátus est. Raptus est ne malítia mutáret intelléctum ejus, aut ne fíctio decíperet ánimam illíus. Fascinátio enim nugacitátis obscúrat bona, et inconstántia concupiscéntiae transvértit sensum sine malítia. Consummátus in brevi explévit témpora multa : plácita enim erat Deo ánima illíus : propter hoc properávit edúcere illum de médio iniquitátum.

Graduale. ℣s. 41. Quemádmodum desíderat cervus ad fontes aquárum : ita desíderat ánima mea ad te, Deus. ℣. ℣s. ibid. Sitívit ánima mea ad Deum fortem vivum.

Allelúia, allelúia. ℣. ℣s. 72. Defécit caro mea, et cor meum : Deus cordis mei, et pars mea Deus in aetérnum. Allelúia.

Tempore Paschali omittitur Graduale, et ejus loco dicitur :

Allelúia, allelúia. ℣. ℣s. 64. Beátus quem elegísti, et assumpsísti : inhabitábit in átriis tuis.

Allelúia. ℣. Ps. 14. Dispérsit, dedit paupéribus : justítia ejus manet in saeculum saeculi. Allelúia.

✠ Sequéntia sancti Evangélii secúndum Lucam. Luc. 12. c.

IN illo témpore : Dixit Jesus discípulis suis : Sint lumbi vestri praecíncti, et lucérnae ardéntes in mánibus vestris, et vos símiles homínibus exspectántibus dóminum suum quando revertátur a núptiis : ut, cum vénerit, et pulsáverit, conféstim apériant ei. Beáti servi illi, quos cum vénerit dóminus, invénerit vigilántes : amen dico vobis, quod praecínget se, et fáciet illos discúmbere, et tránsiens ministrábit illis. Et si vénerit in secúnda vigília, et si in tértia vigília vénerit, et ita invénerit, beáti sunt servi illi. Hoc autem scitóte, quóniam si sciret paterfamílias, qua hora fur veníret, vigiláret útique, et non síneret pérfodi domum suam. Et vos estóte paráti : quia qua hora non putátis, Fílius hóminis véniet.

Offertorium. Ps. 91. Justus ut palma florébit : sicut cedrus Líbani multiplicábitur.

Secreta.

DA nobis, clementíssime Jesu : ut praeclára beáti Francísci mérita recoléntes, eódem nos, ac ille, caritátis igne succénsi, digne in circúitu sacrae hujus mensae tuae esse valeámus : Qui vivis et regnas.

Communio. Ps. 30. Quam magna multitúdo dulcédinis tuae Dñe, quam abscondísti timéntibus te!

Postcommunio.

SAcrosáncti sacrifícii, quaesumus Dómine, quod hódie in solemnitáte beáti Francísci tuae obtúlimus majestáti, grata semper in méntibus nostris memória persevéret, et fructus. Per Dóminum.

DIE V.

S. Bonifacii Episcopi et Mart.

Introitus. Isaiae 65.

EXsultábo in Jerúsalem, et gaudébo in pópulo meo : et non audiétur in eo ultra vox fletus et vox clamóris. Elécti mei non laborábunt frustra, neque generábunt in conturbatióne : quia semen benedictórum Dómini est, et nepótes eórum cum eis. Ps. 43. Deus áuribus nostris audívimus : patres nostri narravérunt opus, quod operátus es in diébus eórum. ℣. Glória Patri.

Oratio.

DEus, qui multitúdinem populórum, beáti Bonifácii Mártyris tui atque Pontíficis zelo, ad agnitiónem tui nóminis vocáre dignátus es : concéde propítius; ut cujus solémnia cólimus, étiam patrocínia sentiámus. Per Dñum.

Léctio libri Sapientiae. Eccli. 44.

LAudémus viros gloriósos, et paréntes nostros in generatióne sua. Multam glóriam fecit Dóminus magnificéntia sua a saeculo. Dominántes in potestátibus suis, hómines magni virtúte, et

prudéntia sua praediti, nuntiántes in prophétis dignitátem prophetárum, et imperántes in praesénti pópulo, et virtúte prudéntiae pópulis sanctíssima verba. In perítia sua requiréntes modos músicos, et narrántes cármina scripturárum. Hómines dívites in virtúte, pulchritúdinis stúdium habéntes : pacificántes in dómibus suis. Omnes isti in generatiónibus gentis suae glóriam adépti sunt, et in diébus suis habéntur in láudibus. Qui de illis nati sunt, reliquérunt nomen narrándi laudes eórum : et sunt quorum non est memória : periérunt quasi qui non fúerint : et nati sunt, quasi non nati, et fílii ipsórum cum ipsis. Sed illi viri misericórdiae sunt, quorum pietátes non defuérunt : cum sémine eórum pérmanent bona, heréditas sancta nepótes eórum, et in testaméntis stetit semen eórum : et fílii eórum propter illos usque in aetérnum manent : semen eórum et glória eórum non derelinquétur. Córpora ipsórum in pace sepúlta sunt, et nomen eórum vivit in generatiónem et generatiónem. Sapiéntiam ipsórum narrent pópuli, et laudem eórum núntiet ecclésia.

Graduale. 1. Petr. 4. Communicántes Christi passiónibus gaudéte, ut in revelatióne glóriae ejus gaudeátis exsultántes. ℣. Si exprobrámini in nómine Christi, beáti éritis : quóniam quod est honóris, glóriae, et virtútis Dei, et qui est ejus spíritus, super vos requiéscet.

Allelúia, allelúia. ℣. Is. 66. Declinábo super eum quasi flúvium pacis, et quasi torréntem inundántem glóriam. Allelúia.

Tempore Paschali omittitur Graduale, et ejus loco dicitur :

Allelúia, allelúia. ℣. Isaiae 66. Laetámini cum Jerúsalem, et exsultáte in ea omnes, qui dilígitis Dóminum. Allelúia. ℣. Vidébitis, et gaudébit cor vestrum : cognoscétur manus Dómini servis ejus. Allelúia.

✠ Sequéntia **sancti Evangelii** secúndum Matthaeum. Matth. 5.

IN illo témpore : Videns Jesus turbas, ascéndit in montem, et cum sedísset, accessérunt ad eum discípuli ejus, et apériens os suum docébat eos, dicens : Beáti páuperes spíritu : quóniam ipsórum est regnum coelórum. Beáti mites : quóniam ipsi possidébunt terram. Beáti, qui lugent : quóniam ipsi consolabúntur. Beáti, qui esúriunt, et sítiunt justítiam : quóniam ipsi saturabúntur. Beáti misericórdes : quóniam ipsi misericórdiam consequéntur. Beáti mundo corde : quóniam ipsi Deum vidébunt. Beáti pacífici : quóniam fílii Dei vocabúntur. Beáti, qui persecutiónem patiúntur propter justítiam : quóniam ipsórum est regnum coelórum. Beáti estis cum maledíxerint vobis, et persecúti vos fúerint, et díxerint omne malum advérsum vos mentiéntes, propter me :

gaudéte, et exsultáte, quóniam merces vestra copiósa est in coelis.

Offertorium. Ps. 15. Benedícam Dóminum, qui tríbuit mihi intellectum : providébam Deum in conspéctu meo semper, quóniam a dextris est mihi ne commóvear.

Secreta.

SUper has hóstias, Dómine quaesumus, benedíctio copiósa descéndat : quae et sanctificatiónem nostram misericórditer operétur, et de sancti Bonifácii Mártyris tui atque Pontíficis fáciat solemnitáte gaudére. Per Dóminum.

Communio. Apocal. 3. Qui vícerit, dabo ei sedére mecum in throno meo : sicut et ego vici, et sedi cum Patre meo in throno ejus.

Postcommunio.

SAnctificáti, Dómine, salutári mystério : quaesumus; ut nobis sancti Bonifácii Mártyris tui atque Pontíficis pia non desit orátio, cujus nos donásti patrocínio gubernári. Per Dóminum.

DIE VI.

S. Norberti Episcopi et Conf.

Missa. Státuit, de Communi Conf. Pont. 17*, praeter Orat. seq.

Oratio.

DEus, qui beátum Norbértum Confessórem tuum atque Pontíficem, verbi tui praecónem exímium effecísti, et per eum Ecclésiam tuam nova prole fecundásti : praesta quaesumus; ut, ejúsdem suffragántibus méritis, quod ore simul et ópere dócuit, te adjuvánte exercére valeámus. Per Dóminum.

Secreta.

SAncti tui, quaesumus Dómine, nos ubíque laetíficent : ut dum eórum mérita recólimus, patrocínia sentiámus. Per Dóminum.

Postcommunio.

PRaesta, quaesumus, omnípotens Deus : ut de percéptis munéribus grátias exhibéntes, intercedénte beáto Norbérto Confessóre tuo atque Pontífice, benefícia potióra sumámus. Per Dóminum.

DIE IX.

SS. Primi et Feliciani Martyrum.

Introitus. Eccli. 44.

SApiéntiam sanctórum narrent pópuli, et laudes eórum núntiet Ecclésia : nómina autem eórum vivent in saeculum saeculi. Ps. 32. Exsultáte justi in Dómino : rectos decet collaudátio. ℣. Glória Patri.

Oratio.

FAc nos, quaesumus Dómine, sanctórum Mártyrum tuórum Primi et Feliciáni semper festa sectári : quorum suffrágiis, protectiónis tuae dona sentiámus. Per Dóminum.

Léctio libri **Sapientiae.** Sap. 5. f.

JUsti autem in perpétuum vivent, et apud Dóminum est merces eórum, et cogitátio illórum apud Altíssimum. Ideo accípient regnum decóris, et dia-

déma speciéi de manu Dómini : quóniam déxtera sua teget eos, et bráchio sancto suo defréndet illos. Accípiet armatúram zelus illíus, et armábit creatúram ad ultiónem inimicórum. Induet pro thoráce justítiam, et accípiet pro gálea judícium certum. Sumet scutum inexpugnábile aequitátem.

Graduale. ℣s. 88. Confitebúntur coeli mirabília tua Dómine : étenim veritátem tuam in Ecclésia sanctórum. ℣. Misericórdias tuas Dómine in aetérnum cantábo, in generatióne, et progénie.

Allelúia, allelúia. ℣. Haec est vera fratérnitas, quae vicit mundi crímina : Christum secúta est, ínclyta tenens regna coeléstia. Allelúia.

✠ Sequéntia **sancti Evangelii** secúndum Matthaeum. **Matth.** 11. d.

IN illo témpore respóndens Jesus dixit : Confíteor tibi, Pater, Dómine coeli et terrae, quia abscondísti haec a sapiéntibus, et prudéntibus, et revelásti ea párvulis. Ita Pater : quóniam sic fuit plácitum ante te. Omnia mihi trádita sunt a Patre meo. Et nemo novit Fílium nisi Pater : neque Patrem quis novit nisi Fílius, et cui volúerit Fílius reveláre. Veníte ad me omnes, qui laborátis, et oneráti estis, et ego refíciam vos. Tóllite jugum meum super vos, et díscite a me, quia mitis sum, et húmilis corde, et inveniétis réquiem animábus vestris. Jugum enim meum suáve est, et onus meum leve.

Offertorium. ℣s. 67. Mirábilis Deus in sanctis suis : Deus Israël ipse dabit virtútem et fortitúdinem plebi suae : benedíctus Deus, allelúia.

Secreta.

FIat tibi, quaesumus Dómine, hóstia sacránda placábilis, pretiósi celebritáte martyrii : quae et peccáta nostra purificet, et tuórum tibi vota concíliet famulórum. Per Dóminum.

Communio. **Joann.** 15. Ego vos elégi de mundo, ut eátis, et fructum aferátis : et fructus vester máneat.

Postcommunio.

QUaesumus, omnípotens Deus : ut sanctórum Mártyrum tuórum Primi et Feliciáni coeléstibus mystériis celebráta solémnitas, indulgéntiam nobis tuae propitiatiónis acquírat. Per Dñm.

DIE X.

S. **Margaritae** Reginae Scotiae.

Missa. Cognóvi, de Communi nec Virginis nec Martyris, 35*, praeter Orationem sequentem.

Oratio.

DEus, qui beátam Margarítam regínam, exímia in páuperes caritáte mirábilem effecísti : da, ut, ejus intercessióne et exémplo, tua in córdibus nostris cáritas júgiter augeátur. Per Dóminum.

Secreta.

ACcépta tibi sit, Dómine, sacrátae plebis oblátio, pro tuórum honóre Sanctórum : quorum se méritis de tribulatióne percepísse cognóscit auxílium. Per Dóminum.

Postcommunio.

SAtiásti, Dómine, famíliam tuam munéribus sacris : ejus, quaesumus, semper interventióne nos réfove, cujus solémnia celebrámus. Per Dóminum.

DIE XI.

S. Barnabae Apostoli.

Introitus. Ps. 138.

NIhi autem nimis honoráti sunt amíci tui Deus : nimis confortátus est principátus eórum. Ps. ibid. Dómine probásti me, et cognovísti me : tu cognovísti sessiónem meam et resurrectiónem meam. ℣. Glória Patri.

Oratio.

DEus, qui nos beáti Bárnabae Apóstoli tui méritis et intercessióne laetíficas : concéde propítius; ut qui tua per eum benefícia póscimus, dono tuae grátiae consequámur. Per Dñum.

Léctio Actuum Apostolorum.

Act. 11. et 13. c.

IN diébus illis : Multus número credéntium Antiochíae convérsus est ad Dóminum. Pervénit autem sermo ad aures Ecclésiae, quae erat Jerosólymis super istis : et misérunt Bárnabam usque ad Antiochíam. Qui cum pervenísset, et vidísset grátiam Dei, gavísus est : et hortabátur omnes in propósito cordis permanére in Dómino : quia erat vir bonus, et plenus Spíritu sancto, et fide. Et appósita est multa turba Dómino. Proféctus est autem Bárnabas Tarsum, ut quaereret Saulum : quem cum invenísset, perdúxit Antiochíam. Et annum totum conversáti sunt ibi in Ecclésia : et docuérunt turbam multam, ita ut cognominaréntur primum Antiochíae discípuli, Christiáni. Erant autem in Ecclésia, quae erat Antiochíae, prophétae, et doctóres, in quibus Bárnabas, et Simon, qui vocabátur Niger, et Lúcius Cyrenénsis, et Mánahen, qui erat Heródis Tetrárchae collactáneus, et Saulus. Ministrántibus autem illis Dómino, et jejunántibus, dixit illis Spíritus sanctus : Segregáte mihi Saulum, et Bárnabam in opus, ad quod assúmpsi eos. Tunc jejunántes, et oránte, imponentésque eis manus, dimisérunt illos.

Graduale. Ps. 18. In omnem terram exívit sonus eórum : et in fines orbis terrae verba eórum. ℣. Coeli enárrant glóriam Dei : et ópera mánuum ejus annúntiat firmaméntum.

Allelúia, allelúia. ℣. Joann. 15. Ego vos elégi de mundo, ut eátis, et fructum afferátis : et fructus vester máneat. Allelúia.

✠ Sequéntia sancti Evangelii secúndum Matthaeum. Matth. 10. b.

IN illo témpore : Dixit Jesus discípulis suis : Ecce ego mitto vos sicut oves in médio lupórum. Estóte ergo prudéntes sicut serpéntes, et símplices sicut

colúmbae. Cavéte autem ab homínibus. Tradent enim vos in concíliis, et in synagógis suis flagellábunt vos : et ad praesides, et ad reges ducémini propter me in testimónium illis, et géntibus. Cum autem tradent vos, nolíte cogitáre quómodo, aut quid loquámini : dábitur enim vobis in illa hora, quid loquámini. Non enim vos estis qui loquímini, sed Spíritus Patris vestri, qui lóquitur in vobis. Tradet autem frater fratrem in mortem, et pater fílium : et insúrgent fílii in paréntes, et morte eos affícient : et éritis ódio ómnibus propter nomen meum : qui autem perseveráverit usque in finem, hic salvus erit.

Credo.

Offertorium. Ps. 44. Constítues eos príncipes super omnem terram : mémores erunt nóminis tui Dómine, in omni progénie et generatióne.

Secreta.

QUnera Dómine obláta sanctífica : et, intercedénte beáto Bárnaba Apóstolo tuo, nos per haec a peccatórum nostrórum máculis emúnda. Per Dóminum.

Praefatio de Apostolis. 275 vel 302.

Communio. Matth. 19. Vos qui secúti estis me, sedébitis super sedes, judicántes duódecim tribus Israël.

Postcommunio.

SUpplices te rogámus omnípotens Deus : ut quos tuis réficis sacraméntis, intercedénte beáto Bárnaba Apóstolo tuo, tibi étiam plácitis móribus dignánter tríbuas deservíre. Per Dóminum nostrum Jesum Christum Fílium tuum : Qui tecum vivit et regnat.

☘ Si hoc Festum celebretur tempore Paschali, Missa dicitur ut in Festo S. Marci, 512, praeter Orationes, Epistolam et Evangelium.

DIE XII.

S. Joannis a S. Facundo Confessoris.

Missa. Os justi, de Communi Confessoris non Pontificis, 22*, praeter Orationem sequentem.

Oratio.

DEus auctor pacis, et amátor caritátis, qui beátum Joánnem Confessórem tuum mirífica dissidéntes componéndi grátia decorásti : ejus méritis, et intercessióne concéde; ut in tua caritáte firmáti, nullis a te tentatiónibus separémur. Per Dóminum.

Et fit Commemoratio SS. Basilidis, Cyrini, Naboris et Nazarii Martyrum, cum Orationibus ex sequenti Missa.

Secreta.

LAudis tibi Dómine hóstias immolámus, in tuórum commemoratióne Sanctórum : quibus nos et praeséntibus éxui malis confídimus et futúris. Per Dóminum.

Postcommunio.

BEfécti cibo potúque coelésti, Deus noster, te súpplices exorámus : ut, in cujus haec commemoratióne percépimus, ejus muniámur et précibus. Per Dóminum.

EADEM DIE.
SS. Basilidis, Cyrini, Naboris et Nazarii Martyrum.

Introitus. Ps. 78.

INtret in conspéctu tuo Dómine gémitus compeditórum : redde vicínis nostris séptuplum in sinu eórum : víndica sánguinem sanctórum tuórum, qui effúsus est. Ps. ibid. Deus, venérunt gentes in hereditátem tuam, polluérunt templum sanctum tuum : posuérunt Jerúsalem in pomórum custódiam. ℣. Glória Patri.

Oratio.

SAnctórum Mártyrum tuórum Basílidis, Cyríni, Náboris atque Nazárii, quaesumus Dómine, natalítia nobis votíva respléndeant : et quod illis cóntulit excelléntia sempitérna, frúctibus nostrae devotiónis accréscat. Per Dóminum.

Epistola. Rememorámini, de Communi plurim. Mart. 13*.

Graduale. Ps. 78. Víndica, Dómine, sánguinem sanctórum tuórum, qui effúsus est. ℣. Posuérunt mortália servórum tuórum escas volatílibus coeli : carnes sanctórum tuórum béstiis terrae.

Allelúia, allelúia. ℣. Eccli. 44. Córpora sanctórum in pace sepúlta sunt : et nómina eórum vivent in generatiónem et generatiónem. Allelúia.

Evangelium. Sedénte Jesu super montem Olivéti, de Communi. 13*.

Offertorium. Ps. 149. Exsultábunt sancti in glória, laetabúntur in cubílibus suis : exaltatiónes Dei in fáucibus eórum. **Secreta.**

PRo sanctórum tuórum Basílidis, Cyríni, Náboris atque Nazárii sánguine venerándo, hóstias tibi Dómine solémniter immolámus, tua mirabília pertractántes : per quem talis est perfécta victória. Per Dóminum.

Communio. Ps. 78. Posuérunt mortália servórum tuórum Dómine escas volatílibus coeli, carnes sanctórum tuórum béstiis terrae : secúndum magnitúdinem bráchii tui pósside fílios morte punitórum.

Postcommunio.

SEmper, Dómine, sanctórum Mártyrum tuórum Basílidis, Cyríni, Náboris atque Nazárii solémnia celebrántes : praesta quaesumus ; ut eórum patrocínia júgiter sentiámus. Per Dñum.

DIE XIII.
S. Antonii de Padua Conf.

Introitus. Ps. 36.

OS justi meditábitur sapiéntiam, et lingua ejus loquétur judícium : lex Dei ejus in corde ipsíus. Ps. ibid. Noli aemulári in malignántibus : neque zeláveris faciéntes iniquitátem. ℣. Glória Patri. **Oratio.**

ECclésiam tuam Deus beáti Antónii Confessóris tui solémnitas votíva laetíficet : ut

spirituálibus semper muniátur auxíliis, et gáudiis pérfrui mereátur aetérnis. Per Dóminum.

Léctio Epístolae beáti Pauli Apóstoli ad Corínthios. 1. Cor. 4. b.

FRatres : Spectáculum facti sumus mundo, et Angelis, et homínibus. Nos stulti propter Christum, vos autem prudéntes in Christo : nos infírmi, vos autem fortes : vos nóbiles, nos autem ignóbiles. Usque in hanc horam et esurímus, et sitímus, et nudi sumus, et cólaphis caedimur, et instábiles sumus, et laborámus operántes mánibus nostris : maledícimur, et benedícimus : persecutiónem pátimur, et sustinémus : blasphemámur, et obsecrámus : tamquam purgaménta hujus mundi facti sumus, ómnium peripséma usque adhuc. Non ut confúndam vos, haec scribo, sed ut fílios meos caríssimos móneo : in Christo Jesu Dómino nostro.

Graduale. Ps. 91. Justus ut palma florébit, sicut cedrus Líbani multiplicábitur in domo Dómini. ℣. Ad annuntiándum mane misericórdiam tuam, et veritátem tuam per noctem.

Allelúia, allelúia. ℣. Eccli. 45. Amávit eum Dóminus, et ornávit eum : stolam glóriae índuit eum. Allelúia.

✠ Sequéntia sancti Evangelii secúndum Lucam. Luc. 12. c.

IN illo témpore : Dixit Jesus discípulis suis : Sint lumbi vestri praecíncti, et lucérnae ardéntes in mánibus vestris, et vos símiles homínibus exspectántibus dóminum suum quando revertátur a núptiis : ut, cum vénerit, et pulsáverit, conféstim apériant ei. Beáti servi illi, quos cum vénerit dóminus, invénerit vigilántes : amen dico vobis, quod praecínget se, et fáciet illos discúmbere, et tránsiens ministrábit illis. Et si vénerit in secúnda vigília, et si in tértia vigília vénerit, et ita invénerit, beáti sunt servi illi. Hoc autem scitóte, quóniam si sciret paterfamílias, qua hora fur veníret, vigiláret útique, et non síneret pérfodi domum suam. Et vos estóte paráti : quia qua hora non putátis, Fílius hóminis véniet.

Offertorium. Ps. 88. Véritas mea, et misericórdia mea cum ipso : et in nómine meo exaltábitur cornu ejus.

Secreta.

PRaesens oblátio fiat Dómine pópulo tuo salutáris : pro quo dignátus es Patri tuo te viéntem hóstiam immoláre : Qui cum eódem Deo Patre et Spíritu sancto vivis et regnas Deus, per ómnia saecula saeculórum.

Communio. Matth. 24. Beátus servus, quem cum vénerit dóminus, invénerit vigilántem : amen dico vobis, super ómnia bona sua constítuet eum.

Postcommunio.

DIvínis Dómine munéribus satiáti : quaesumus; ut, beáti Antónii Confessóris tui méritis et intercessióne, salutáris sacrifícii sentiámus effectum. Per Dóminum.

DIE XIV.

S. Basilii Episcopi, Confessoris et Ecclesiae Doctoris.

Introitus. Eccli. 15.

IN médio Ecclésiae apéruit os ejus : et implévit eum Dóminus spíritu sapiéntiae et intelléctus : stolam glóriae índuit eum. Ps. 91. Bonum est confitéri Dómino : et psállere nómini tuo Altíssime. ℣. Glória Patri.

Oratio.

EXáudi, quaesumus Dómine, preces nostras, quas in beáti Basilíi Confessóris tui atque Pontíficis solemnitáte deférimus : et qui tibi digne méruit famulári, ejus intercedéntibus méritis, ab ómnibus nos absólve peccátis. Per Dóminum.

Léctio **Epístolae** beáti Pauli Apóstoli ad Timótheum. 2. Tim. 4.

CAríssime : Testíficor coram Deo, et Jesu Christo, qui judicatúrus est vivos, et mórtuos, per advéntum ipsíus, et regnum ejus : praedica verbum, insta opportúne, importúne : árgue, óbsecra, íncrepa in omni patiéntia, et doctrína. Erit enim tempus, cum sanam doctrínam non sustinébunt, sed ad sua desidéria coacervábunt sibi magístros, pruriéntes áuribus, et a veritáte quidem audítum avértent, ad fábulas autem converténtur. Tu vero vígila, in ómnibus labóra, opus fac Evangelístae, ministérium tuum imple. Sóbrius esto. Ego enim jam delíbor, et tempus resolutiónis meae instat. Bonum certámen certávi, cursum consummávi, fidem servávi. In réliquo repósita est mihi coróna justítiae, quam reddet mihi Dóminus in illa die justus judex : non solum autem mihi, sed et iis qui díligunt advéntum ejus.

Graduale. Ps. 36. Os justi meditábitur sapiéntiam : et lingua ejus loquétur judícium. ℣. Lex Dei ejus in corde ipsíus : et non supplantabúntur gressus ejus.

Allelúia, allelúia. ℣. Ps. 88. Invéni David servum meum, óleo sancto meo unxi eum. Allelúia.

✠ Sequéntia **sancti Evangelii** secúndum Lucam. Luc. 14. f.

IN illo témpore : Dixit Jesus turbis : Si quis venit ad me, et non odit patrem suum, et matrem, et uxórem, et fílios, et fratres, et soróres, adhuc autem et ánimam suam, non potest meus esse discípulus. Et qui non bájulat crucem suam, et venit post me, non potest meus esse discípulus. Quis enim ex vobis volens turrim aedificáre, non prius sedens cómputat sumptus, qui necessárii sunt, si hábeat ad perficiéndum, ne, posteáquam posúerit fundaméntum, et non potúerit perfícere, omnes, qui vident, incípiant illúdere ei, dicéntes : Quia hic homo coepit aedificáre, et non pótuit consummáre? Aut quis rex itúrus commíttere bellum advérsus álium regem, non

sedens prius cógitat, si possit cum decem míllibus occúrrere ei, qui cum vigínti míllibus venit ad se? alióquin adhuc illo longe agénte, legatiónem mittens rogat ea, quae pacis sunt. Sic ergo omnis ex vobis, qui non renúntiat ómnibus, quae póssidet, non potest meus esse discípulus. Bonum est sal. Si autem sal evanúerit, in quo condiétur? Neque in terram, neque in sterquilínium útile est, sed foras mittétur. Qui habet aures audiéndi, áudiat. Credo.

Offertorium. ℣s. 88. Véritas mea, et misericórdia mea cum ipso : et in nómine meo exaltábitur cornu ejus. **Secreta.**

SAncti Basilíi Confessóris tui atque Pontíficis, quaesumus Dómine, ánnua solémnitas pietáti tuae nos reddat accéptos : ut per haec piae placatiónis offícia, et illum beáta retribútio comitétur, et nobis grátiae tuae dona concíliet. Per Dóminum nostrum Jesum Christum.

Communio. Lucae 12. Fidélis servus et prudens, quem constítuit dóminus super famíliam suam : ut det illis in témpore trítici mensúram. **Postcommunio.**

DEus, fidélium remunerátor animárum : praesta; ut beáti Basilíi Confessóris tui atque Pontíficis, cujus venerándam celebrámus festivitátem, précibus indulgéntiam consequámur. Per Dóminum nostrum Jesum Christum Fílium tuum.

DIE XV.

SS. Martyrum Viti, Modesti atque Crescentiae.

Introitus. ℣s. 33.

OUltae tribulatiónes justórum, et de his ómnibus liberávit eos Dóminus : Dóminus custódit ómnia ossa eórum : unum ex his non conterétur. ℣s. ibid. Benedícam Dóminum in omni témpore : semper laus ejus in ore meo. ℣. Glória Patri. **Oratio.**

DA Ecclésiae tuae, quaesumus Dómine, sanctis Martyribus tuis Vito, Modésto atque Crescéntia intercedéntibus, supérbe non sápere : sed tibi plácita humilitáte profícere; ut prava despíciens, quaecúmque recta sunt, líbera exérceat caritáte. Per Dóminum.

Léctio libri **Sapientiae.** Sap. 3.

JUstórum ánimae in manu Dei sunt, et non tanget illos torméntum mortis. Visi sunt óculis insipiéntium mori : et aestimáta est afflíctio éxitus illórum : et quod a nobis est iter, extermínium : illi autem sunt in pace. Et si coram homínibus torménta passi sunt, spes illórum immortalitáte plena est. In paucis vexáti, in multis bene disponéntur : quóniam Deus tentávit eos, et invénit illos dignos se. Tamquam aurum in fornáce probávit illos, et quasi holocáusti hóstiam accépit illos, et in témpore erit respé-

ctus illórum. Fulgébunt justi, et tamquam scintíllae in arundinéto discúrrent. Judicábunt natiónes, et dominabúntur pópulis, et regnábit Dóminus illórum in perpétuum.

Graduale. Ps. 149. Exsultábunt sancti in glória : laetabúntur in cubílibus suis. ℣. Cantáte Dómino cánticum novum : laus ejus in Ecclésia sanctórum.

Allelúia, allelúia. ℣. Ps. 144. Sancti tui Dómine benedícent te : glóriam regni tui dicent. Allelúia.

✠ Sequéntia **sancti Evangelii** secúndum Lucam. Luc. 10. c.

IN illo témpore : Dixit Jesus discípulis suis : Qui vos audit, me audit : et qui vos spernit, me spernit. Qui autem me spernit, spernit eum, qui misit me. Revérsi sunt autem septuagínta duo cum gáudio, dicéntes : Dómine, étiam daemónia subjiciúntur nobis in nómine tuo. Et ait illis : Vidébam sátanam sicut fulgur de coelo cadéntem. Ecce dedi vobis potestátem calcándi supra serpéntes, et scorpiónes, et super omnem virtútem inimíci : et nihil vobis nocébit. Verúmtamen in hoc nolíte gaudére quia spíritus vobis subjiciúntur : gaudéte autem, quod nómina vestra scripta sunt in coelis.

Offertorium. Ps. 67. Mirábilis Deus in sanctis suis, Deus Israël ipse dabit virtútem et fortitúdinem plebi suae : benedíctus Deus.

Secreta.

SIcut glóriam divínae poténtiae múnera pro Sanctis obláta testántur : sic nobis efféctum, Dómine, tuae salvatiónis impéndant. Per Dóminum.

Communio. Sap. 3. Justórum ánimae in manu Dei sunt, et non tanget illos torméntum malítiae : visi sunt óculis insipiéntium mori : illi autem sunt in pace.

Postcommunio.

REpléti Dómine benedictióne solémni : quaesumus; ut per intercessiónem sanctórum Mártyrum tuórum Viti, Modésti et Crescéntiae medicína Sacraménti et corpóribus nostris prosit, et méntibus. Per Dóminum.

DIE XVIII.
SS. Marci et Marcelliani
Martyrum.

Introitus. Ps. 36.

SAlus autem justórum a Dómino : et protéctor eórum est in témpore tribulatiónis. Ps. ibid. Noli aemulári in malignántibus : neque zeláveris faciéntes iniquitátem. ℣. Glória Patri.

Oratio.

PRaesta, quaesumus omnípotens Deus : ut qui sanctórum Mártyrum tuórum Marci et Marcelliáni natalítia cólimus; a cunctis malis imminéntibus eórum intercessiónibus liberémur. Per Dóminum.

Léctio **Epístolae** beáti Pauli Apóstoli ad Romános. Rom. 5.

FRatres : Justificáti ex fide, pacem habeámus ad Deum per Dóminum nostrum Jesum Christum : per quem et habémus accéssum per fidem in grátiam istam, in qua stamus, et gloriámur in spe glóriae filiórum Dei. Non solum autem, sed et gloriámur in tribulatiónibus : sciéntes quod tribulátio patiéntiam operátur : patiéntia autem probatiónem, probátio vero spem, spes autem non confúndit : quia cáritas Dei diffúsa est in córdibus nostris per Spíritum sanctum, qui datus est nobis.

Graduale. Sap. 5. Justórum ánimae in manu Dei sunt : et non tanget illos torméntum malítiae. ℣. Visi sunt óculis insipiéntium mori : illi autem sunt in pace.

Allelúia, allelúia. ℣. Haec est vera fratérnitas, quae numquam pótuit violári certámine : qui effúso sánguine, secúti sunt Dóminum. Allelúia.

✠ Sequéntia **sancti Evangelii** secúndum Lucam. Luc. 11. f.

IN illo témpore : Dicébat Jesus Scribis et Pharisaeis : Vae vobis, qui aedificátis monuménta Prophetárum : patres autem vestri occidérunt illos. Profécto testificámini quod consentítis opéribus patrum vestrórum : quóniam ipsi quidem eos occidérunt, vos autem aedificátis eórum sepúlcra. Proptérea et sapiéntia Dei dixit : Mittam ad illos Prophétas, et Apóstolos, et ex illis occídent, et persequéntur : ut inquirátur sanguis ómnium Prophetárum, qui effúsus est a constitutióne mundi a generatióne ista, a sánguine Abel, usque ad sánguinem Zacharíae, qui périit inter altáre et aedem. Ita dico vobis, requirétur ab hac generatióne.

Offertorium. Ps. 123. Anima nostra sicut passer erépta est de láqueo venántium : láqueus contrítus est, et nos liberáti sumus.

Secreta.

QUnera tibi Dómine dicáta sanctífica : et, intercedéntibus sanctis Martyribus tuis Marco et Marcelliáno, per éadem nos placátus inténde. Per Dóminum.

Communio. Matth. 25. Amen dico vobis, quod uni ex mínimis meis fecístis, mihi fecístis : veníte benedícti Patris mei, possidéte parátum vobis regnum ab inítio saeculi.

Postcommunio.

SAlutáris tui, Dómine, múnere satiáti, súpplices exorámus : ut cujus laetámur gustu, intercedéntibus sanctis Martyribus tuis Marco et Marcelliáno, renovémur efféctu. Per Dñum.

DIE XIX.

S. Julianae de Falconeriis Virginis.

Missa. Dilexísti, de Communi Virginis, 30*, praeter Orationem seq.

Oratio.

DEus, qui beátam Juliánam Vírginem tuam extrémo morbo laborántem pretióso Fílii tui córpore mirabíliter recreáre dignátus es : concéde quaesumus; ut, ejus intercedéntibus méritis, nos quoque eódem in mortis agóne refécti ac roboráti, ad coeléstem pátriam perducámur. Per eúmdem Dóminum.

Deinde fit Commem. de SS. Martyribus Gervasio et Protasio, cum Orationibus, ut in sequenti Missa propria.

Secreta.

ACcépta tibi sit Dómine sacrátae plebis oblátio, pro tuórum honóre Sanctórum : quorum se méritis de tribulatióne percepísse cognóscit auxílium. Per Dóminum.

Postcommunio.

SAtiásti Dómine famíliam tuam munéribus sacris : ejus, quaesumus, semper interventióne nos réfove, cujus solémnia celebrámus. Per Dóminum nostrum.

EADEM DIE.
SS. Gervasii et Protasii Martyrum.

Introitus. Ps. 84.

IUsto quétur Dóminus pacem in plebem suam : et super sanctos suos, et in eos, qui convertúntur ad ipsum. Ps. ibid. Benedixísti Dómine terram tuam : avertísti captivitátem Jacob. ℣. Glória Patri.

Oratio.

DEus, qui nos ánnua sanctórum Mártyrum tuórum Gervásii et Protásii solemnitáte laetíficas : concéde propítius; ut quorum gaudémus méritis, accendámur exémplis. Per Dñum.

Léctio **Epístolae** beáti Petri Apóstoli. 1. Petr. 4. c.

CAríssimi : Communicántes Christi passiónibus gaudéte, ut et in revelatióne glóriae ejus gaudeátis exsultántes. Si exprobrámini in nómine Christi, beáti éritis : quóniam quod est honóris, glóriae, et virtútis Dei, et qui est ejus Spíritus, super vos requiéscit. Nemo autem vestrum patiátur ut homicída, aut fur, aut malédicus, aut alienórum appetítor. Si autem ut Christiánus, non erubéscat : glorificet autem Deum in isto nómine. Quóniam tempus est, ut incípiat judícium a domo Dei. Si autem primum a nobis : quis finis eórum, qui non credunt Dei Evangélio? Et si justus vix salvábitur, ímpius et peccátor ubi parébunt? Itaque et hi, qui patiúntur secúndum voluntátem Dei, fidéli Creatóri comméndent ánimas suas in benefáctis.

Graduale. Grad. 15. Gloriósus Deus in sanctis suis : mirábilis in majestáte, fáciens prodígia. ℣. Déxtera tua, Dómine, glorificáta est in virtúte : déxtera manus tua confrégit inimícos.

Allelúia, allelúia. ℣. Haec est vera fratérnitas, quae vicit mundi

crímina : Christum secúta est, ínclyta tenens regna coeléstia. Allelúia.

✠ Sequéntia sancti Evangelii secúndum Lucam. Luc. 6. 1.

IN illo témpore : Descéndens Jesus de monte, stetit in loco campéstri, et turba discipulórum ejus, et multitúdo copiósa plebis ab omni Judaea, et Jerúsalem, et marítima, et Tyri, et Sidónis, qui vénerant ut audírent eum, et sanaréntur a languóribus suis. Et qui vexabántur a spirítibus immúndis, curabántur. Et omnis turba quaerébat eum tángere : quia virtus de illo exíbat, et sanábat omnes. Et ipse elevátis óculis in discípulos suos, dicébat : Beáti páuperes : quia vestrum est regnum Dei. Beáti, qui nunc esurítis : quia saturabímini. Beáti, qui nunc fletis : quia ridébitis. Beáti éritis cum vos óderint hómines, et cum separáverint vos, et exprobráverint, et ejécerint nomen vestrum tamquam malum propter Fílium hóminis. Gaudéte in illa die, et exsultáte : ecce enim merces vestra multa est in coelo.

Offertorium. Ps. 31. Laetámini in Dómino, et exsultáte justi : et gloriámini omnes recti corde.

Secreta.

OBlátis, quaesumus Dómine, placáre munéribus : et, intercedéntibus sanctis Martyribus tuis, a cunctis nos defénde perículis. Per Dóminum nostrum Jesum Christum Fílium tuum.

Communio. Ps. 78. Posuérunt mortália servórum tuórum, Dómine, escas volatílibus coeli, carnes sanctórum tuórum béstiis terrae : secúndum magnitúdinem bráchii tui pósside fílios morte punitórum.

Postcommunio.

HAec nos commúnio, Dómine, purget a crímine : et, intercedéntibus sanctis Martyribus tuis Gervásio et Protásio, coeléstis remédii fáciat esse consórtes. Per Dóminum nostrum Jesum Christum Fílium tuum : Qui tecum vivit et regnat.

DIE XX.

S. Silverii Papae et Martyris.

Missa. Státuit, de Communi unius Martyris Pontif. 2*, praeter Epistolam sequentem.

Léctio Epístolae beáti Judae Apóstoli.

CAríssimi : Mémores estóte verbórum, quae praedícta sunt ab Apóstolis Dómini nostri Jesu Christi, qui dicébant vobis, quóniam in novíssimo témpore vénient illusóres, secúndum desidéria sua ambulántes in impietátibus. Hi sunt, qui ségregant semetípsos, animáles, spíritum non habéntes. Vos autem caríssimi superaedificántes vosmetípsos sanctíssimae vestrae fídei, in Spíritu sancto oránte, vosmetípsos in dilectióne Dei serváte, exspectántes misericórdiam Dómini nostri Jesu Christi in vitam aetérnam.

DIE XXI.
S. Aloisii Gonzagae Conf.

Introitus. Ps. 8.

Inuísti eum paulo minus ab Angelis : glória et honóre coronásti eum. Ps. 148. Laudáte Dóminum omnes Angeli ejus : laudáte eum omnes virtútes ejus. ℣. Glória Patri.

Oratio.

Oeléstium donórum distribútor Deus, qui in angélico júvene Aloísio miram vitae innocéntiam pari cum poeniténtia sociásti : ejus méritis et précibus concéde; ut innocéntem non secúti, poeniténtem imitémur. Per Dóminum nostrum Jesum Christum Fílium tuum : Qui tecum vivit et regnat.

Léctio libri **Sapientiae.** Eccli. 31. b.

Beátus vir, qui invéntus est sine mácula : et qui post aurum non ábiit, nec sperávit in pecúnia, et thesáuris. Quis est hic, et laudábimus eum? fecit enim mirabília in vita sua. Qui probátus est in illo, et perféctus est, erit illi glória aetérna : qui pótuit tránsgredi, et non est transgréssus : fácere mala, et non fecit : ídeo stabilíta sunt bona illíus in Dómino.

Graduale. Ps. 70. Dómine, spes mea a juventúte mea : in te confirmátus sum ex útero : de ventre matris meae tu es protéctor meus. ℣. Ps. 40. Me autem propter innocéntiam suscepísti : et confirmásti me in conspéctu tuo in aetérnum.

Allelúia, allelúia. ℣. Ps. 64. Beátus, quem elegísti et assumpsísti : inhabitábit in átriis tuis. Allelúia.

✠ Sequéntia **sancti Evangelii** secúndum Matthaeum. Matth. 22. t.

In illo témpore : Respóndens Jesus, ait Sadducaeis : Errátis nesciéntes Scriptúras, neque virtútem Dei. In resurrectióne enim neque nubent, neque nubéntur : sed erunt sicut Angeli Dei in coelo. De resurrectióne autem mortuórum non legístis quod dictum est a Deo dicénte vobis : Ego sum Deus Abraham, et Deus Isaac, et Deus Jacob? Non est Deus mortuórum, sed vivéntium. Et audiéntes turbae, mirabántur in doctrína ejus. Pharisaei autem audiéntes quod siléntium imposuísset Sadducaeis, convenérunt in unum : et interrogávit eum unus ex eis legis doctor, tentans eum : Magíster, quod est mandátum magnum in lege? Ait illi Jesus : Díliges Dóminum Deum tuum ex toto corde tuo, et in tota ánima tua, et in tota mente tua. Hoc est máximum, et primum mandátum. Secúndum autem símile est huic : Díliges próximum tuum, sicut te ipsum. In his duóbus mandátis univérsa lex pendet, et prophétae.

Offertorium. Ps. 23 Quis ascéndet in montem Dómini, aut quis stabit in loco sancto ejus? Innocens mánibus, et mundo corde.

DIE 6. MARTII.

SS. Perpetuæ et Felicitatis, Mart.

Missa. Me exspectavérunt, de Communi Martyrum non Virginum, cum Orationibus pro pluribus Mart. ut ibidem.

DIE 22. JUNII.

S. Paulini Episcopi, Confessoris.

Introitus. Psalm. 131.

Sacerdótes tui, Dómine, índuant justítiam, et sancti tui exsúltent : propter David servum tuum, non avértas fáciem Christi tui. Ps. ibid. Meménto Dómine David : et omnis mansuetúdinis ejus. ℣. Glória Patri.

Oratio.

DEus, qui ómnia pro te in hoc saeculo relinquéntibus, céntuplum in futúro et vitam aetérnam promisísti: concéde propítius; ut sancti Pontíficis Paulíni vestígiis inhaeréntes, valeámus terréna despícere, et sola coeléstia desideráre : Qui vivis et regnas.

Léctio Epístolae beáti Pauli Apóstoli ad Corínthios. 2. Cor. 8. b

FRatres : Scitis grátiam Dómini nostri Jesu Christi, quóniam propter vos egénus factus est, cum esset dives, ut illíus inópia vos dívites essétis. Et consílium in hoc do : hoc enim vobis útile est, qui non solum fácere, sed et velle coepístis ab anno prióre : nunc vero et facto perfícite : ut quemádmodum promptus est ánimus voluntátis, ita sit et perficiéndi ex eo quod habétis. Si enim volúntas prompta est, secúndum id quod habet, accépta est, non secúndum id quod non habet. Non enim ut áliis sit remíssio, vobis autem tribulátio, sed ex aequalitáte. In praesénti témpore vestra abundántia illórum inópiam súppleat : ut et illórum abundántia vestrae inópiae sit suppleméntum, ut fiat aequálitas, sicut scriptum est : Qui multum, non abundávit : et qui módicum, non minorávit.

Graduale. Eccli. 44. Ecce sacérdos magnus, qui in diébus suis plácuit Deo. ℣. Non est invéntus símilis illi, qui conserváret legem Excélsi.

Allelúia, allelúia. ℣. Ps. 109. Tu es sacérdos in aetérnum, secúndum órdinem Melchísedech. Allelúia.

✠ Sequéntia sancti Evangélii secúndum Lucam. Luc. 12. d

IN illo témpore : Dixit Jesus discípulis suis : Nolíte timére, pusíllus grex, quia complácuit Patri vestro dare vobis regnum. Véndite quae possidétis, et date eleemósynam. Fácite vobis sáccu-los, qui non veteráscunt, thesáurum non deficiéntem in coelis : quo fur non appropíat, neque tínea corrúmpit. Ubi enim thesáurus vester est, ibi et cor vestrum erit.

Offertorium. Ps. 88. Invéni David servum meum, óleo sancto meo unxi eum : manus enim mea auxiliábitur ei, et bráchium meum confortábit eum.

Secreta.

DA nobis, Dómine, perféctae caritátis sacrifícium, exémplo sancti Pontíficis Paulíni, cum altáris oblatióne conjúngere : et beneficéntiae stúdio sempitérnam misericórdiam promeréri. Per Dóminum nostrum Jesum Christum Fílium tuum.

Communio. Luc. 12. Fidélis servus, et prudens, quem constítuit dóminus super famíliam suam : ut det illis in témpore trítici mensúram.

Postcommunio.

TRíbue nobis per haec sancta, Dómine, illum pietátis et humilitátis affféctum, quem ex hoc divíno fonte hausit sanctus Póntifex tuus Paulínus : et ipsíus intercessióne, in omnes qui te deprecántur, grátiae tuae divítias benígnus effúnde. Per Dóminum.

Concordant omnia cum Originali approbato, ac die 9 Junii 1909 ad Ecclesiam universam extenso.

In fidem etc.

Ex Secretaria Sacrorum Rituum Congregationis, die 11, iisdem mense et anno.

L. ✠ S.

† D. PANICI, Archiep. Laodicen., S. R. C. Secretarius.

Concordat cum originali. — IMPRIMATUR.
Tornaci, die 30 Junii 1909.
VICT. DUREZ, Vic. Gen.

Typis Societatis S. Joannis Evangelistæ — DESCLÉE et SOC. — Romæ, Tornaci.

Secreta.

COelésti convívio fac nos Dómine nuptiáli veste indútos accúmbere : quam beáti Aloísii pia praeparátio et juges lácrimae inaestimabílibus ornábant margarítis. Per Dóminum.

Communio. Ps. 77. Panem coeli dedit eis : panem Angelórum manducávit homo. **Postcommunio.**

ANgelórum esca nutrítos, angélicis étiam Dómine da móribus vívere : et ejus, quem hódie cólimus, exémplo, in gratiárum semper actióne manére. Per Dóminum.

DIE XXII.

S. Paulini Episcopi et Conf.

Introitus. Ps. 131.

SAcerdótes tui Dómine índuant justítiam, et sancti tui exsúltent : propter David servum tuum, non avértas fáciem Christi tui. Ps. ibid. Meménto Dómine David : et omnis mansuetúdinis ejus. ℣. Glória Patri. **Oratio.**

DA, quaesumus omnípotens Deus : ut beáti Paulíni Confessóris tui atque Pontíficis veneránda solémnitas, et devotiónem nobis áugeat, et salútem. Per Dóminum.

Léctio **Epístolae** beáti Pauli Apóstoli ad Corínthios. 2. Cor. 8. b.

FRatres : Scitis grátiam Dómini nostri Jesu Christi, quóniam propter vos egénus factus est, cum esset dives, ut illíus inópia vos dívites essétis. Et consílium in hoc do : hoc enim vobis útile est, qui non solum fácere, sed et velle coepístis ab anno prióre : nunc vero et facto perfícite : ut quemádmodum promptus est ánimus voluntátis, ita sit et perficiéndi ex eo, quod habétis. Si enim volúntas prompta est, secúndum id, quod habet, accépta est, non secúndum id, quod non habet. Non enim ut áliis sit remíssio, vobis autem tribulátio, sed ex aequalitáte. In praesénti témpore vestra abundántia illórum inópiam súppleat : ut et illórum abundántia vestrae inópiae sit suppleméntum, ut fiat aequálitas, sicut scriptum est : Qui multum, non abundávit : et qui módicum, non minorávit.

Graduale. Eccli. 44. Ecce sacérdos magnus, qui in diébus suis plácuit Deo. ℣. Non est invéntus símilis illi, qui conserváret legem Excélsi.

Allelúia, allelúia. ℣. Ps. 109. Tu es sacérdos in aetérnum secúndum órdinem Melchísedech. Allelúia.

✠ Sequéntia **sancti Evangelii** secúndum Lucam. Luc. 12. d.

IN illo témpore : Dixit Jesus discípulis suis : Nolíte timére pusíllus grex, quia complácuit Patri vestro dare vobis regnum. Véndite quae possidétis, et date eleemósynam. Fácite vobis sáceulos, qui non veteráscunt,

thesáurum non deficiéntem in coelis : quo fur non apprópiat, neque tínea corrúmpit. Ubi enim thesáurus vester est, ibi et cor vestrum erit.

Offertorium. Ps. 88. Invéni David servum meum, óleo sancto meo unxi eum : manus enim mea auxiliábitur ei, et bráchium meum confortábit eum.

Secreta.

SAncti tui, quaesumus Dómine, nos ubíque laetíficent : ut dum eórum mérita recólimus, patrocínia sentiámus. Per Dóminum.

Communio. Luc. 12. Fidélis servus et prudens, quem constítuit dóminus super famíliam suam : ut det illis in témpore trítici mensúram.

Postcommunio.

PRaesta, quaesumus omnípotens Deus : ut de percéptis munéribus grátias exhibéntes, intercedénte beáto Paulíno Confessóre tuo atque Pontífice, benefícia potióra sumámus. Per Dóminum.

DIE XXIII.
In Vigilia
S. Joannis Baptistae.

Introitus. Luc. 1.

NE tímeas Zacharía, exaudíta est orátio tua : et Elísabeth uxor tua páriet tibi fílium, et vocábis nomen ejus Joánnem : et erit magnus coram Dómino; et Spíritu sancto replébitur adhuc ex útero matris suae : et multi in nativitáte ejus gaudébunt. Ps. 20. Dómine in virtúte tua laetábitur rex : et super salutáre tuum exsultábit veheménter. ℣. Glória Patri.

Oratio.

PRaesta, quaesumus omnípotens Deus, ut família tua per viam salútis incédat : et beáti Joánnis praecursóris hortaménta sectándo, ad eum quem praedíxit, secúra pervéniat, Dóminum nostrum Jesum Christum Fílium tuum : Qui tecum.

Secunda Oratio de S. Maria, Concéde nos; tertia, Ecclésiae tuae, vel pro Papa. 340.

Léctio Jeremíae Prophétae.

Jerem. 1.

IN diébus illis : Factum est verbum Dómini ad me, dicens : Priúsquam te formárem in útero, novi te : et ántequam exíres de vulva, sanctificávi te, et prophétam in géntibus dedi te. Et dixi : A a a, Dómine Deus : ecce néscio loqui, quia puer ego sum. Et dixit Dóminus ad me : Noli dícere : Puer sum : quóniam ad ómnia, quae mittam te, ibis : et univérsa, quaecúmque mandávero tibi, loquéris. Ne tímeas a fácie eórum : quia tecum ego sum ut éruam te, dicit Dóminus. Et misit Dóminus manum suam, et tétigit os meum : et dixit Dóminus ad me : Ecce dedi verba mea in ore tuo : ecce constítui te hódie super gentes, et su-

per regna ut evéllas, et déstruas, et dispérdas, et díssipes, et aedífices, et plantes : dicit Dóminus omnípotens.

Graduale. Joann. 1. Fuit homo missus a Deo, cui nomen erat Joánnes. ℣. Hic venit ut testimónium perhibéret de lúmine, paráre Dómino plebem perféctam.

℣ Inítium **sancti Evangelii** secúndum Lucam. Luc. 1.

LUit in diébus Heródis, regis Judaeae, sacérdos quidam nómine Zacharías de vice Abía, et uxor illíus de filiábus Aaron, et nomen ejus Elísabeth. Erant autem justi ambo ante Deum, incedéntes in ómnibus mandátis, et justificatiónibus Dómini sine queréla, et non erat illis fílius eo quod esset Elísabeth stérilis, et ambo processíssent in diébus suis. Factum est autem, cum sacerdótio fungerétur in órdine vicis suae ante Deum, secúndum consuetúdinem sacerdótii, sorte éxiit ut incénsum póneret, ingréssus in templum Dómini : et omnis multitúdo pópuli erat orans foris hora incénsi. Appáruit autem illi Angelus Dómini, stans a dextris altáris incénsi. Et Zacharías turbátus est videns, et timor írruit super eum. Ait autem ad illum Angelus : Ne tímeas Zacharía, quóniam exaudíta est deprecátio tua : et uxor tua Elísabeth páriet tibi fílium, et vocábis nomen ejus Joánnem : et erit gáudium tibi, et exsultátio, et multi in nativitáte ejus gaudébunt : erit enim magnus coram Dómino : et vinum, et síceram non bibet, et Spíritu sancto replébitur adhuc ex útero matris suae : et multos filiórum Israël convértet ad Dóminum Deum ipsórum : et ipse praecédet ante illum in spíritu, et virtúte Elíae : ut convértat corda patrum in fílios, et incrédulos ad prudéntiam justórum, paráre Dómino plebem perféctam.

Offertorium. Ps. 8. Glória et honóre coronásti eum, et constituísti eum super ópera mánuum tuárum, Dómine.

Secreta.

QUnera Dómine obláta sanctífica : et, intercedénte beáto Joánne Baptísta, nos per haec a peccatórum nostrórum máculis emúnda. Per Dóminum.

Secunda Secreta de S. Maria, Tua Dómine; tertia, Prótege, vel Oblátis. 340.

Communio. Ps. 20. Magna est glória ejus in salutári tuo : glóriam et magnum decórem impónes super eum, Dómine.

Postcommunio.

BEáti Joánnis Baptístae nos Dómine praeclára comitétur orátio : et quem ventúrum esse praedíxit, poscat nobis fore placátum, Dóminum nostrum Jesum Christum Fílium tuum : Qui tecum.

Secunda Postcommunio de S. Maria, Sumptis Dómine; tertia, Quaesumus Dómine, vel Haec nos. 340.

DIE XXIV. JUNII.

In Nativitate S. Joannis Baptistae.

Introitus. Isaiae 49.

DE ventre matris meae vocávit me Dóminus nómine meo : et pósuit os meum ut gládium acútum : sub teguménto manus suae protéxit me, et pósuit me quasi sagíttam eléctam. Ps. 91. Bonum est confitéri Dómino : et psállere nómini tuo Altíssime. ℣. Glória Patri.

Oratio.

DEus, qui praeséntem diem honorábilem nobis in beáti Joánnis nativitáte fecísti : da pópulis tuis spirituálium grátiam gaudiórum; et ómnium fidélium mentes dírige in viam salútis aetérnae. Per Dóminum.

Léctio **Isaíae** Prophétae. Is. 49.

AUdíte ínsulae, et atténdite pópuli de longe : Dóminus ab útero vocávit me, de ventre matris meae recordátus est nóminis mei. Et pósuit os meum quasi gládium acútum : in umbra manus suae protéxit me, et pósuit me sicut sagíttam eléctam : in pháretra sua abscóndit me. Et dixit mihi : Servus meus es tu, Israël, quia in te gloriábor. Et nunc dicit Dóminus, formans me ex útero servum sibi : Ecce dedi te in lucem géntium, ut sis salus mea usque ad extrémum terrae. Reges vidébunt, et consúrgent príncipes, et adorábunt propter Dóminum, et sanctum Israël qui elégit te.

Graduale. Jerem. 1. Priúsquam te formárem in útero, novi te : et ántequam exíres de ventre, sanctificávi te. ℣. Misit Dñus manum suam, et tétigit os meum, et dixit mihi.

Allelúia, allelúia. ℣. Luc. 1. Tu puer, prophéta Altíssimi vocáberis : praeíbis ante Dóminum paráre vias ejus. Allelúia.

✠ Sequéntia **sancti Evangelii** secúndum Lucam. Luc. 1. f.

ELísabeth implétum est tempus pariéndi, et péperit fílium. Et audiérunt vicíni, et cognáti ejus, quia magnificávit Dó-

minus misericórdiam suam cum illa, et congratulabántur ei. Et factum est in die octávo, venérunt circumcídere púerum, et vocábant eum nómine patris sui Zacharíam. Et respóndens mater ejus, dixit : Nequáquam, sed vocábitur Joánnes. Et dixérunt ad illam : Quia nemo est in cognatióne tua, qui vocétur hoc nómine. Innuébant autem patri ejus, quem vellet vocári eum. Et póstulans pugillárem scripsit, dicens : Joánnes est nomen ejus. Et miráti sunt univérsi. Apértum est autem íllico os ejus, et lingua ejus, et loquebátur benedícens Deum. Et factus est timor super omnes vicínos eórum : et super ómnia montána Judaeae divulgabántur ómnia verba haec : et posuérunt omnes, qui audíerant in corde suo, dicéntes : Quis, putas, puer iste erit? Etenim manus Dómini erat cum illo. Et Zacharías pater ejus replétus est Spíritu sancto : et prophetávit, dicens : Benedíctus Dóminus Deus Israël, quia visitávit, et fecit redemptiónem plebis suae.

Non dicitur Credo, nisi in Ecclesia propria, vel nisi venerit in Dominica, aut infra Octav. Corporis Christi : sed in die Octava dicitur, propter Octav. Apostol.

Offertorium. Ps. 91. Justus ut palma florébit : sicut cedrus, quae in Líbano est, multiplicábitur.

Secreta.

QUa Dómine munéribus altária cumulámus : illíus nativitátem honóre débito celebrántes, qui Salvatórem mundi et cécinit adfutúrum, et adésse monstrávit, Dóminum nostrum Jesum Christum Fílium tuum : Qui tecum vivit.

Communio. Luc. 1. Tu puer, prophéta Altíssimi vocáberis : praeíbis enim ante fáciem Dómini paráre vias ejus.

Postcommunio.

SUmat Ecclésia tua Deus beáti Joánnis Baptístae generatióne laetítiam : per quem suae regeneratiónis cognóvit auctórem, Dóminum nostrum Jesum Christum Fílium tuum : Qui tecum vivit.

℣ Infra Octavam S. Joannis, et in ipso die Octavae fit idem Officium quod in die, sed infra Octavam post Orationem diei dicitur secunda Oratio de S. Maria, Concéde; tertia, Ecclésiae, vel pro Papa. 340.

DIE XXV.

S. Gulielmi Abbatis.

Missa. Os justi, de Communi Abbatum, 25*, praeter Orationem sequentem.

Oratio.

DEus, qui infirmitáti nostrae, ad teréndam salútis viam, in Sanctis tuis exémplum, et praesídium collocásti : da nobis ita beáti Guliélmi Abbátis mérita venerári; ut ejúsdem excipiámus suffrágia, et vestígia prosequámur. Per Dóminum.

Et fit Commemoratio Octavae Nativitatis S. Joannis Baptistae. Oratio. Deus, qui praeséntem, ut supra.

Secreta.

SAcris altáribus, Dómine, hóstias superpósitas sanctus Guliélmus Abbas, quaesumus, in salútem nobis proveníre depóscat. Per Dóminum.

Postcommunio.

PRótegat nos, Dómine, cum tui perceptióne sacraménti beátus Guliélmus Abbas, pro nobis intercedéndo : ut et conversatiónis ejus experiámur insígnia, et intercessiónis percipiámus suffrágia. Per Dóminum.

DIE XXVI.

SS. Joannis et Pauli Martyrum.

Introitus. Ps. 33.

MUltae tribulatiónes justórum, et de his ómnibus liberávit eos Dóminus : Dóminus custódit ómnia ossa eórum, unum ex his non conterétur. Ps. ibid. Benedícam Dóminum in omni témpore: semper laus ejus in ore meo. ℣. Glória Patri. **Oratio.**

QUaesumus, omnípotens Deus : ut nos geminata laetítia hodiérnae festivitátis excípiat, quae de beatórum Joánnis et Pauli glorificatióne procédit; quos éadem fides et pássio vere fecit esse germános. Per Dñum.

Et fit Commem. Octavae S. Joannis. Oratio. Deus qui praeséntem, supra. 564.

Léctio libri **Sapientiae.** Eccli. 4. b.

HI viri misericórdiae sunt, quorum pietátes non defuérunt : cum sémine eórum permanent bona, heréditas sancta nepótes eórum, et in testaméntis stetit semen eórum : et fílii eórum propter illos usque in aetérnum manent : semen eórum et glória eórum non derelinquétur. Córpora ipsórum in pace sepúlta sunt, et nomen eórum vivit in generatiónem et generatiónem. Sapiéntiam ipsórum narrent pópuli, et laudem eórum núntiet Ecclésia.

Graduale. Ps. 132. Ecce quam bonum et quam jucúndum, habitáre fratres in unum. ℣. Sicut unguéntum in cápite, quod descéndit in barbam, barbam Aaron.

Allelúia, allelúia. ℣. Haec est vera fratérnitas, quae vicit mundi crímina : Christum secúta est, ínclyta tenens regna coeléstia. Allelúia.

✠ Sequéntia **sancti Evangelii** secúndum Lucam. Luc. 12.

IN illo témpore : Dixit Jesus discípulis suis : Atténdite a ferménto Pharisaeórum, quod est hypócrisis. Nihil autem opértum est, quod non revelétur : neque abscónditum, quod non sciátur. Quóniam quae in ténebris dixístis, in lúmine dicéntur : et quod in aurem locúti estis in cubículis, praedicábitur in tectis. Dico autem vobis amícis meis : Ne terreámini ab his, qui occídunt corpus, et post haec non habent ámplius quid fáciant. Osténdam autem vobis quem timeátis : timéte eum, qui, postquam occíderit, habet potestátem míttere in gehénnam. Ita dico

vobis, hunc timéte. Nonne quinque pásseres véneunt dipóndio, et unus ex illis non est in oblivióne coram Deo? Sed et capílli cápitis vestri omnes numeráti sunt. Nolíte ergo timére : multis passéribus pluris estis vos. Dico autem vobis : Omnis, quicúmque conféssus fúerit me coram homínibus, et Fílius hóminis confitébitur illum coram Angelis Dei.

Offertorium. Ps. 5. Gloriabúntur in te omnes, qui díligunt nomen tuum, quóniam tu Dñe benedíces justo : Dñe, ut scuto bonae voluntátis tuae coronásti nos. **Secreta.**

HOstias tibi Dómine, sanctórum Mártyrum tuórum Joánnis et Pauli dicátas méritis, benígnus assúme : et ad perpétuum nobis tríbue provenire subsídium. Per Dóminum.

Pro Octava S. Joannis Baptistae. Secreta. Tua Dómine, ut supra. 565.

Communio. Sap. 3. Et si coram homínibus torménta passi sunt, Deus tentávit eos : tamquam aurum in fornáce probávit eos, et quasi holocáusta accépit eos.

Postcommunio.

SUmpsimus, Dómine, sanctórum Mártyrum tuórum Joánnis et Pauli solémnia celebrántes, sacraménta coeléstia : praesta quaesumus; ut quod temporáliter gérimus, aetérnis gáudiis consequámur. Per Dñum.

Pro Octava S. Joannis Baptistae. Postcomm. Sumat Ecclésia, supra. 565.

℣ Si sequens Festum S. Leonis venerit in Dominica, Missa dicitur de Dominica, cum Commem. S. Leonis et S. Joannis; et in Sabbato praecedenti dicitur Missa de Vigilia Apostolorum : secunda Oratio de S. Joanne, tertia de B. Maria, Concéde nos. 340.

Quocumque vero alio die venerit Festum S. Leonis, fit de eo, cum Commemoratione Octavae S. Joannis et Vigiliae. In Ecclesiis autem Collegiatis dicuntur duae Missae, una de Festo, cum Commemoratione S. Joannis, et B. Mariae : alia de Vigilia cum Commemorat. B. Mariae, Concéde nos, et Ecclésiae tuae, vel pro Papa. 340.

DIE XXVIII.

S. Leonis II. Papae et Conf.

Introitus. Ps. 131.

SAcerdótes tui Dómine índuant justítiam, et sancti tui exsúltent : propter David servum tuum, non avértas fáciem Christi tui. Ps. ibid. Meménto Dómine David : et omnis mansuetúdinis ejus. ℣. Glória Patri. **Oratio.**

DEus, qui beátum Leónem Pontíficem Sanctórum tuórum méritis coaequásti : concéde propítius; ut qui commemoratiónis ejus festa percólimus, vitae quoque imitémur exémpla. Per Dóminum.

Pro Commem. Oct. S. Joannis.

Oratio.

DEus, qui praeséntem diem honorábilem nobis in beáti Joánnis nativitáte fecísti : da pópulis tuis spirituálium grátiam gaudiórum; et ómnium fidélium mentes dírige in viam salútis aetérnae. (Per Dóminum.)

Pro Vigilia SS. Apostolorum.

Oratio.

PRaesta, quaesumus omnípotens Deus : ut nullis nos permíttas perturbatiónibus cóncuti, quos in apostólicae confessiónis petra solidásti. Per Dóminum.

Léctio **Epístolae** beáti Pauli Apóstoli ad Hebraeos. Hebr. 7. d.

FRatres : Plures facti sunt sacerdótes, idcírco quod morte prohiberéntur permanére : Jesus autem eo quod máneat in aetérnum, sempitérnum habet sacerdótium. Unde et salváre in perpétuum potest accedéntes per semetípsum ad Deum : semper vivens ad interpellándum pro nobis. Talis enim decébat ut nobis esset póntifex, sanctus, ínnocens, impollútus, segregátus a peccatóribus, et excélsior coelis factus : qui non habet necessitátem quotídie, quemádmodum sacerdótes, prius pro suis delíctis hóstias offérre, deínde pro pópuli : hoc enim fecit semel, seípsum offeréndo, Jesus Christus Dóminus noster.

Graduale. Ps. 131. Sacerdótes ejus índuam salutári : et sancti ejus exsultatióne exsultábunt. ℣. Illuc prodúcam cornu David : parávi lucérnam Christo meo.

Allelúia, allelúia. ℣. Ps. 109. Jurávit Dóminus, et non poenitébit eum : Tu es sacérdos in aetérnum secúndum órdinem Melchísedech. Allelúia.

✠ Sequéntia **sancti Evangelii** secúndum Matthaeum. Matth. 25.

IN illo témpore : Dixit Jesus discípulis suis parábolam hanc : Homo péregre proficíscens, vocávit servos suos, et trádidit illis bona sua. Et uni dedit quinque talénta, álii autem duo, álii vero unum, unicuíque secúndum própriam virtútem, et proféctus est statim. Abiit autem qui quinque talénta accéperat, et operátus est in eis, et lucrátus est ália quinque. Simíliter et qui duo accéperat, lucrátus est ália duo. Qui autem unum accéperat, ábiens fodit in terram, et abscóndit pecúniam dómini sui. Post multum vero témporis venit dóminus servórum illórum, et pósuit ratiónem cum eis. Et accédens qui quinque talénta accéperat, óbtulit ália quinque talénta, dicens : Dómine, quinque talénta tradidísti mihi, ecce ália quinque superlucrátus sum. Ait illi dóminus ejus : Euge serve bone, et fidélis, quia super pauca fuísti fidélis, super multa te constítuam, intra in gáudium dómini tui. Accéssit autem et qui duo talénta accéperat, et ait : Dómine, duo talénta tradidísti mihi, ecce ália duo lucrátus sum. Ait illi dóminus ejus : Euge serve bone, et fidélis, quia super pauca fuísti fidélis, super multa te constítuam, intra in gáudium dómini tui.

Offertorium. Ps. 88. Véritas mea, et misericórdia mea cum ipso : et in nómine meo exaltábitur cornu ejus.

Secreta.

ANnue nobis, quaesumus Dómine, ut intercessióne beáti Leónis haec nobis prosit oblátio : quam immolándo, totíus mundi tribuísti relaxári delícta. Per Dóminum nostrum.

Pro S. Joanne Baptista. Secreta.

GUa Dómine munéribus altária cumulámus : illíus nativitátem honóre débito celebrántes, qui Salvatórem mundi et cécinit adfutúrum et adésse monstrávit, Dñum nostrum Jesum Christum Fílium tuum. (Qui tecum vivit.)

Pro Vigil. SS. Apostol. Secreta.

QUnus pópuli tui, quaesumus Dómine, apostólica intercessióne sanctífica : nosque a peccatórum nostrórum máculis emúnda. Per Dóminum.

Communio. Matth. 24. Beátus servus, quem cum vénerit dóminus, invénerit vigilántem : amen dico vobis, super ómnia bona sua constítuet eum.

Postcommunio.

DEus, qui ánimae fámuli tui Leónis aetérnae beatitúdinis praemia contulísti : concéde propítius; ut qui peccatórum nostrórum póndere prémimur, ejus apud te précibus sublevémur. Per Dóminum nostrum.

Pro S. Joanne Baptista. Postcommunio.

SUmat Ecclésia tua Deus beáti Joánnis Baptístae generatióne laetítiam : per quem suae regeneratiónis cognóvit auctórem, Dñum nostrum Jesum Christum Fílium tuum. (Qui tecum vivit.)

Pro Vigilia SS. Apostolorum. Postcommunio.

QUos coelésti Dómine alimento satiásti : apostólicis intercessiónibus ab omni adversitáte custódi. Per Dóminum.

Et dicitur Evangelium ejusdem Vigiliae in fine.

EADEM DIE.
In Vigilia SS. Apostolorum Petri et Pauli.

Introitus. Joann. 21.

DIcit Dóminus Petro : Cum esses júnior, cingébas te, et ambulábas ubi volébas : cum autem senúeris, exténdes manus tuas, et álius te cinget, et ducet quo tu non vis : hoc autem dixit, significans qua morte clarificatúrus esset Deum. Ps. 18. Coeli enárrant glóriam Dei : et ópera mánuum ejus annúntiat firmaméntum. ℣. Glória Patri.

Non dicitur Glória in excélsis.

Oratio.

PRaesta, quaesumus omnípotens Deus : ut nullis nos permíttas perturbatiónibus cóncuti, quos in apostólicae confessiónis petra solidásti. Per Dñum.

Secunda Oratio et tertia, ut in superiori Rubrica notatur. 567.

Léctio Actuum Apostolorum. Act. 3.

IN diébus illis : Petrus, et Joánnes ascendébant in templum ad horam oratiónis nonam. Et quidam vir, qui erat claudus ex útero matris suae, bajulabátur :

quem ponébant quotídie ad portam templi, quae dícitur Speciósa, ut péteret eleemósynam ab introëúntibus in templum. Is cum vidísset Petrum, et Joánnem incipiéntes introíre in templum, rogábat ut eleemósynam accíperet. Intuens autem in eum Petrus cum Joánne, dixit : Réspice in nos. At ille intendébat in eos, sperans se áliquid acceptúrum ab eis. Petrus autem dixit : Argéntum et aurum non est mihi : quod autem hábeo, hoc tibi do : In nómine Jesu Christi Nazaréni surge, et ámbula. Et apprehénsa manu ejus déxtera, allevávit eum, et prótinus consolidátae sunt bases ejus, et plantae. Et exsíliens stetit, et ambulábat : et intrávit cum illis in templum ámbulans, et exsíliens, et laudans Deum. Et vidit omnis pópulus eum ambulántem, et laudántem Deum. Cognoscébant autem illum, quod ipse erat, qui ad eleemósynam sedébat ad Speciósam portam templi : et impléti sunt stupóre et éxstasi in eo, quod contígerat illi.

Graduale. ℣s. 18. In omnem terram exívit sonus eórum : et in fines orbis terrae verba eórum. ℣. Coeli enárrant glóriam Dei : et ópera mánuum ejus annúntiat firmaméntum.

✠ Sequéntia **sancti Evangelii** secúndum Joánnem. Joann. 21. r.

IN illo témpore : Dixit Jesus Simóni Petro : Simon Joánnis, díligis me plus his? Dicit ei : Etiam Dómine, tu scis quia amo te. Dicit ei : Pasce agnos meos. Dicit ei íterum : Simon Joánnis, díligis me? Ait illi : Etiam Dómine, tu scis quia amo te. Dicit ei : Pasce agnos meos. Dicit ei tértio : Simon Joánnis, amas me? Contristátus est Petrus, quia dixit ei tértio, Amas me? et dixit ei : Dómine tu ómnia nosti : tu scis quia amo te. Dixit ei : Pasce oves meas. Amen, amen dico tibi : cum esses júnior, cingébas te, et ambulábas ubi volébas : cum autem senúeris, exténdes manus tuas, et álius te cinget, et ducet quo tu non vis. Hoc autem dixit signíficans qua morte clarificatúrus esset Deum.

Offertorium. ℣s. 138. Mihi autem nimis honoráti sunt amíci tui Deus : nimis confortátus est principátus eórum.

Secreta.

QUnus pópuli tui, quaesumus Dómine, apostólica intercessióne sanctífica : nosque a peccatórum nostrórum máculis emúnda. Per Dóminum.

Communio. Joann. 21. Simon Joánnis, díligis me plus his? Dómine, tu ómnia nosti : tu scis Dómine, quia amo te.

Postcommunio.

QUos coelésti Dómine alimento satiásti : apostólicis intercessiónibus ab omni adversitáte custódi. Per Dóminum.

Constitues eos principes super omnem terram. Memores erunt nominis tui, Dne.

Die xxix. Junii.

In Festo SS. Apostolorum Petri et Pauli.

Introitus. Act. 12.

NUnc scio vere, quia misit Dóminus Angelum suum : et erípuit me de manu Heródis, et de omni exspectatióne plebis Judaeórum. Ps. 138. Dómine probásti me, et cognovísti me : tu cognovísti sessiónem meam, et resurrectiónem meam. ℣. Glória Patri.

Oratio.

DEus, qui hodiérnam diem Apostolórum tuórum Petri et Pauli martyrio consecrásti : da Ecclésiae tuae, eórum in ómnibus sequi praecéptum, per quos religiónis sumpsit exórdium. Per Dóminum.

Et non fit Commem. de S. Paulo, quia Oratio est communis; nec de Octava S. Joannis Baptistae.

Léctio **Actuum** Apostolórum. Act. 12.

IN diébus illis : Misit Heródes rex manus, ut afflígeret quosdam de Ecclésia. Occídit autem Jacóbum fratrem Joánnis gládio. Videns autem quia placéret Judaeis, appósuit ut apprehénderet et Petrum. Erant autem dies Azymórum. Quem cum apprehendísset, misit in cárcerem, tradens quátuor quaterniónibus mílitum custodiéndum, volens post Pascha prodúcere eum pópulo. Et Petrus quidem servabátur in cárcere. Orátio autem fiébat sine intermis-

sióne ab Ecclésia ad Deum pro eo. Cum autem productúrus eum esset Heródes, in ipsa nocte erat Petrus dórmiens inter duos mílites, vinctus caténis duábus : et custódes ante óstium custodiébant cárcerem. Et ecce Angelus Dómini ádstitit : et lumen refúlsit in habitáculo : percussóque látere Petri, excitávit eum, dicens : Surge velóciter. Et cecidérunt caténae de mánibus ejus. Dixit autem Angelus ad eum : Praecíngere, et cálcea te cáligas tuas. Et fecit sic. Et dixit illi : Circúmda tibi vestiméntum tuum, et séquere me. Et éxiens sequebátur eum, et nesciébat quia verum est, quod fiébat per Angelum : existimábat autem se visum vidére. Transeúntes autem primam et secúndam custódiam, venérunt ad portam férream, quae ducit ad civitátem : quae ultro apérta est eis. Et exeúntes processérunt vicum unum : et contínuo discéssit Angelus ab eo. Et Petrus ad se revérsus, dixit : Nunc scio vere quia misit Dóminus Angelum suum, et erípuit me de manu Heródis, et de omni exspectatióne plebis Judaeórum.

Graduale. ℣s. 44. Constítues eos príncipes super omnem terram : mémores erunt nóminis tui, Dómine. ℣. Pro pátribus tuis nati sunt tibi fílii : proptérea pópuli confitebúntur tibi.

Allelúia, allelúia. ℣. Tu es Petrus, et super hanc petram aedificábo Ecclésiam meam. Allelúia.

✠ Sequéntia **sancti Evangelii** secúndum Matthaeum. Matth. 16. b.

IN illo témpore : Venit Jesus in partes Caesaréae Philíppi : et interrogábat discípulos suos, dicens : Quem dicunt hómines esse Fílium hóminis? At illi dixérunt : Alii Joánnem Baptístam, álii autem Elíam, álii vero Jeremíam, aut unum ex prophétis. Dicit illis Jesus : Vos autem quem me esse dícitis? Respóndens Simon Petrus dixit : Tu es Christus, Fílius Dei vivi. Respóndens autem Jesus, dixit ei : Beátus es Simon Bar Jona : quia caro, et sanguis non revelávit tibi, sed Pater meus, qui in coelis est. Et ego dico tibi, quia tu es Petrus, et super hanc petram aedificábo Ecclésiam meam, et portae ínferi non praevalébunt advérsus eam. Et tibi dabo claves regni coelórum. Et quodcúmque ligáveris super terram, erit ligátum et in coelis : et quodcúmque sólveris super terram, erit solútum et in coelis. Credo.

Offertorium. ℣s. 44. Constítues eos príncipes super omnem terram : mémores erunt nóminis tui Dómine, in omni progénie et generatióne.

Secreta.

HOstias Dómine, quas nómini tuo sacrándas offérimus, apostólica prosequátur orátio : per quam nos expiári tríbuas, et deféndi. Per Dóminum nostrum Jesum Christum Fílium tuum : Qui tecum.

Praefatio de Apostolis. 275 vel 302.

Communio. Matth. 16. Tu es Petrus, et super hanc petram aedificábo Ecclésiam meam. **Postcommunio.** QUos coelésti Dómine alimento satiásti : apostólicis intercessiónibus ab omni adversitáte custódi. Per Dóminum.

DIE XXX.
In Commemoratione S. Pauli Apostoli.

Introitus. 2. Tim. 1.

SCio cui crédidi, et certus sum, quia potens est depósitum meum serváre in illum diem, justus judex. Ps. 138. Dómine probásti me, et cognovísti me : tu cognovísti sessiónem meam, et resurrectiónem meam. ℣. Glória Patri.

Oratio.

DEus, qui multitúdinem géntium beáti Pauli Apóstoli praedicatióne docuísti : da nobis quaesumus; ut cujus natalítia cólimus, ejus apud te patrocínia sentiámus. Per Dóminum.

Et fit Commem. S. Petri Apost.

Oratio.

DEus, qui beáto Petro Apóstolo tuo, collátis clávibus regni coeléstis, ligándi atque solvéndi pontifícium tradidísti : concéde; ut intercessiónis ejus auxílio, a peccatórum nostrórum néxibus liberémur.

Deinde fit Commemoratio S. Joannis, praeterquam in Ecclesia propria S. Pauli.

Oratio.

DEus, qui praeséntem diem honorábilem nobis in beáti Joánnis nativitáte fecísti : da pópulis tuis spirituálium grátiam gaudiórum; et ómnium fidélium mentes dírige in viam salútis aetérnae. Per Dóminum.

Léctio **Epístolae** beáti Pauli Apóstoli ad Gálatas. Gal. 1. b.

FRatres : Notum vobis fácio Evangélium, quod evangelizátum est a me, quia non est secúndum hóminem : neque enim ego ab hómine accépi illud, neque dídici, sed per revelatiónem Jesu Christi. Audístis enim conversatiónem meam aliquándo in Judaísmo : quóniam supra modum persequébar Ecclésiam Dei, et expugnábam illam, et proficiébam in Judaísmo supra multos coaetáneos meos in génere meo, abundántius aemulátor exsístens paternárum meárum traditiónum. Cum autem plácuit ei, qui me segregávit ex útero matris meae, et vocávit per grátiam suam, ut reveláret Fílium suum in me, ut evangelizárem illum in géntibus : contínuo non acquiévi carni, et sánguini : neque veni Jerosólymam ad antecessóres meos Apóstolos : sed ábii in Arábiam; et íterum revérsus sum Damáscum : deínde post annos tres veni Jerosólymam vidére Petrum, et mansi apud eum diébus quíndecim : álium autem Apostolórum vidi néminem, nisi Jacóbum fratrem Dómini. Quae

autem scribo vobis, ecce coram Deo quia non méntior.

Graduale. Gal. 2. Qui operátus est Petro in Apostolátum, operátus est et mihi inter gentes : et cognovérunt grátiam Dei, quae data est mihi. ℣. 1. Cor. 15. Grátia Dei in me vácua non fuit : sed grátia ejus semper in me manet.

Allelúia, allelúia. ℣. Sancte Paule Apóstole, praedicátor veritátis, et doctor géntium, intercéde pro nobis. Allelúia.

✠ Sequéntia **sancti Evangelii** secúndum Matthaeum. Matth. 10. b.

IN illo témpore : Dixit Jesus discípulis suis : Ecce ego mitto vos sicut oves in médio lupórum. Estóte ergo prudéntes sicut serpéntes, et símplices sicut colúmbae. Cavéte autem ab homínibus. Tradent enim vos in concíliis, et in synagógis suis flagellábunt vos : et ad praesides, et ad reges ducémini propter me in testimónium illis, et géntibus. Cum autem tradent vos, nolíte cogitáre quómodo, aut quid loquámini : dábitur enim vobis in illa hora quid loquámini. Non enim vos estis qui loquímini, sed Spíritus Patris vestri, qui lóquitur in vobis. Tradet autem frater fratrem in mortem, et pater fílium : et insúrgent fílii in paréntes, et morte eos affícient : et éritis ódio ómnibus propter nomen meum : qui autem perseveráverit usque in finem, hic salvus erit.

Credo.

Offertorium. Ps. 138. Mihi autem nimis honoráti sunt amíci tui Deus : nimis confortátus est princípatus eórum.

Secreta.

APóstoli tui Pauli précibus, Dómine, plebis tuae dona sanctífica : ut quae tibi tuo grata sunt institúto, gratióra fiant patrocínio supplicántis. Per Dñum.

Pro S. Petro Apostolo. Secreta.

ECclésiae tuae, quaesumus Dómine, preces et hóstias beáti Petri Apóstoli comméndet orátio : ut quod pro illíus glória celebrámus, nobis prosit ad véniam.

Pro S. Joanne Baptista. Secreta.

GUa Dómine munéribus altária cumulámus : illíus Nativitátem honóre débito celebrántes, qui Salvatórem et cécinit adfutúrum et adésse monstrávit, Dóminum nostrum Jesum Christum Fílium tuum : Qui tecum.

Praefatio de Apostolis. 275 vel 302.

Communio. Matth. 19. Amen dico vobis : quod vos qui reliquístis ómnia, et secúti estis me, céntuplum accipiétis, et vitam aetérnam possidébitis.

Postcommunio.

DErcéptis Dómine sacraméntis, beáto Paulo Apóstolo tuo interveniénte, deprecámur : ut quae pro illíus celebráta sunt glória, nobis profíciant ad medélam. Per Dóminum.

Pro S. Petro Apostolo.

Postcommunio.

LAetíficet nos Dómine munus oblátum : ut sicut in Apóstolo tuo Petro te mirábilem

praedicámus; sic per illum tuae sumámus indulgéntiae largitátem.

Pro S. Joanne Baptista.

Postcommunio.

SUmat Ecclésia tua Deus beáti Joánnis Baptístae generatióne laetítiam : per quem suae regeneratiónis cognóvit auctórem, Dóminum nostrum Jesum Christum Fílium tuum : Qui tecum vivit et regnat.

Festa Julii.

DOMINICA PRIMA.
Pretiosissimi Sanguinis D. N. J. C.

Introitus. Apoc. 5.

REdemísti nos Dómine in sánguine tuo, ex omni tribu, et lingua, et pópulo, et natióne : et fecísti nos Deo nostro regnum. Ps. 88. Misericórdias Dómini in aetérnum cantábo : in generatiónem et generatiónem annuntiábo veritátem tuam in ore meo. ℣. Glória Patri.

Oratio.

OMnípotens sempitérne Deus, qui unigénitum Fílium tuum mundi Redemptórem constituísti, ac ejus sánguine placári voluísti : concéde quaesumus, salútis nostrae prétium solémni cultu ita venerári, atque a praeséntis vitae malis, ejus virtúte, defendi in terris; ut fructu perpétuo laetémur in coelis. Per eúmdem Dóminum.

Et fit Commem. Dominicae, et legitur ejusdem Evangelium in fine.

Léctio **Epístolae** beáti Pauli Apóstoli ad Hebraeos. Hebr. 9. c.

FRatres : Christus assístens póntifex futurórum bonórum, per ámplius et perféctius tabernáculum non manufáctum, id est, non hujus creatiónis : neque per sánguinem hircórum, aut vitulórum, sed per próprium sánguinem introívit semel in Sancta, aetérna redemptióne invénta. Si enim sanguis hircórum, et taurórum, et cinis vítulae aspérsus inquinátos sanctíficat ad emundatiónem carnis : quanto magis sanguis Christi, qui per Spíritum sanctum semetípsum óbtulit immaculátum Deo, emundábit consciéntiam nostram ab opéribus mórtuis, ad serviéndum Deo vivénti? Et ídeo novi testaménti mediátor est : ut morte intercedénte, in redemptiónem eárum praevaricatiónum, quae erant sub prióri testaménto, repromissiónem accípiant qui vocáti sunt aetérnae hereditátis, in Christo Jesu Dómino nostro.

Graduale. 1. Joann. 5. Hic est, qui venit per aquam et sánguinem, Jesus Christus : non in aqua solum, sed in aqua et sánguine. ℣. Tres sunt, qui testimónium dant in coelo : Pater, Verbum, et Spíritus sanctus : et hi tres unum sunt. Et tres sunt, qui testimónium dant in terra : Spíritus, aqua, et sanguis : et hi tres unum sunt.

Allelúia, allelúia. ℣. Si testimónium hóminum accípimus, testimónium Dei majus est. Allelúia.

In Missis votivis post Septuag.

Graduale. 1. Joann. 5. Hic est, qui venit per aquam et sánguinem, Jesus Christus : non in aqua solum, sed in aqua et sánguine. ℣. Tres sunt, qui testimónium dant in coelo : Pater, Verbum, et Spíritus sanctus : et hi tres unum sunt. Et tres sunt, qui testimónium dant in terra : Spíritus, aqua, et sanguis : et hi tres unum sunt.

Tract. Ephes. 1. Gratificávit nos Deus in diléćto Fílio suo, in quo habémus redemptiónem per sánguinem ejus. ℣. Remissiónem peccatórum, secúndum divítias grátiae ejus, quae superabundávit in nobis. ℣. Rom. 3. Justificáti gratis per grátiam ipsíus, per redemptiónem, quae est in Christo Jesu. ℣. Quem propósuit Deus propitiatiónem per fidem in sánguine ipsíus.

Tempore Paschali in Missis votivis dicitur :

Allelúia, allelúia. ℣. Apoc. 5. Dignus es, Dómine, accípere librum, et aperíre signácula ejus : quóniam occísus es, et redemísti nos Deo in sánguine tuo. Allelúia. ℣. Exodi 12. Erit autem sanguis vobis in signum : et vidébo sánguinem, et transíbo vos : nec erit in vobis plaga dispérdens. Allelúia.

✠ Sequéntia **sancti Evangelii** secúndum Joánnem. Joann. 19. f.

IN illo témpore : Cum accepísset Jesus acétum, dixit : Consummátum est. Et inclináto cápite trádidit spíritum. Judaei ergo, (quóniam Parascéve erat) ut non remanérent in cruce córpora sábbato, (erat enim magnus dies ille Sábbati) rogavérunt Pilátum ut frangeréntur eórum crura, et tolleréntur. Venérunt ergo mílites : et primi quidem fregérunt crura, et altérius, qui crucifíxus est cum eo. Ad Jesum autem cum veníssent, ut vidérunt eum jam mórtuum, non fregérunt ejus crura, sed unus mílitum láncea latus ejus apéruit, et contínuo exívit sanguis, et aqua. Et qui vidit, testimónium perhíbuit : et verum est testimónium ejus.

Credo.

Offertorium. 1. Cor. 10. Calix benedictiónis, cui benedícimus, nonne communicátio sánguinis Christi est? Et panis quem frángimus, nonne participátio córporis Dómini est?

Secreta.

PEr haec divína mystéria, ad novi, quaesumus, testaménti mediatórem Jesum accedámus; et super altária tua, Dómine virtútum, aspersiónem Sánguinis, mélius loquéntem quam Abel, innovémus. Per eúmdem Dñum.

Praefatio de Cruce. 260 vel 297.

Communio. Hebr. 9. Christus semel oblátus est ad multórum exhauriénda peccáta : secúndo sine peccáto apparébit exspectántibus se, in salútem.

Postcommunio.

AD sacram Dómine mensam admíssi, háusimus aquas in gáudio de fóntibus Salvatóris : Sanguis ejus fiat nobis,

quaesumus, fons aquae in vitam aetérnam saliéntis : Qui tecum.

℣ Si hodie occurrat Festum Visitationis B. M. V. aut aliud Festum aequalis vel altioris ritus, de Pretiosissimo Sanguine fiet prima die non impedita a Festo duplici primae vel secundae classis, translato inde juxta rubricas Festo duplici majori vel alicujus Doctoris Ecclesiae; de alio vero Duplici vel Semiduplici Dominica occurrente, fit tantum Commemoratio etiam in Missa solemni.

DIE I.
In Octava Nativitatis S. Joannis Baptistae.

Missa ut in die festo, 564, cum Comm. Octavae SS. Apostolorum, ut in Missa infra Octavam eorumdem sub die tertia Julii, 579; et dicitur Credo, et Praefatio de Apostolis.

DIE II. — In Festo Visitationis B. M. V.

Introitus. **Sedulius.**

SAlve sancta parens, enixa puérpera Regem : qui coelum, terrámque regit in saecula saeculórum. Ps. 44. Eructávit cor meum verbum bonum : dico ego ópera mea regi. ℣. Glória Patri. **Oratio.**

FAmulis tuis, quaesumus Dómine, coeléstis grátiae munus impertíre : ut quibus beátae Vírginis partus éxstitit salútis exórdium, Visitatiónis ejus votíva solémnitas, pacis tríbuat increméntum. Per Dóminum.

Et fit Commem. SS. Mart. Processi et Martiniani in Missis privatis tantum.

Oratio.

DEus, qui nos sanctórum Mártyrum tuórum Processi et Martiniáni gloriósis confessiónibus circúmdas et prótegis : da nobis, et eórum imitatióne profícere, et intercessióne gaudére. Per Dóminum nostrum Jesum Christum Fílium tuum.

Léctio libri **Sapientiae.** Cant. 2. b.

ECce iste venit sáliens in móntibus, transíliens colles : símilis est diléctus meus cápreae, hinnulóque cervórum. En ipse stat post paríetem nostrum respíciens per fenéstras, prospíciens per cancéllos. En diléctus meus lóquitur mihi : Surge, própera amíca mea, colúmba mea, formósa mea, et veni. Jam enim hiems tránsiit, imber ábiit, et recéssit. Flores apparuérunt in terra nostra, tempus putatiónis advénit : vox túrturis audíta est in terra nostra : ficus prótulit grossos suos : víneae floréntes dedérunt odórem suum. Surge, amíca mea, speciósa mea, et veni : colúmba mea in foramínibus petrae, in cavérna macériae, osténde mihi fáciem tuam, sonet vox tua in áuribus meis : vox enim tua dulcis, et fácies tua decóra.

Graduale. Benedícta et venerábilis es, Virgo María : quae sine tactu pudóris invénta es mater Salvatóris. ℣. Virgo Dei Génitrix, quem totus non capit orbis, in tua se clausit víscera factus homo.

Allelúia, allelúia. ℣. Felix es sacra Virgo María, et omni laude digníssima : quia ex te ortus est sol justítiae Christus Deus noster. Allelúia.

✠ Sequéntia sancti Evangelii secúndum Lucam. Luc. 1. d.

IN illo témpore : Exsúrgens María ábiit in montána cum festinatióne, in civitátem Juda : et intrávit in domum Zacharíae, et salutávit Elísabeth. Et factum est, ut audívit salutatiónem Maríae Elísabeth, exsultávit infans in útero ejus : et repléta est Spíritu sancto Elísabeth : et exclamávit voce magna, et dixit : Benedícta tu inter mulíeres, et benedíctus fructus ventris tui. Et unde hoc mihi ut véniat mater Dómini mei ad me? Ecce enim ut facta est vox salutatiónis tuae in áuribus meis, exsultávit in gáudio infans in útero meo. Et beáta, quae credidísti, quóniam perficiéntur ea, quae dicta sunt tibi a Dómino. Et ait María : Magnífícat ánima mea Dóminum : et exsultávit spíritus meus in Deo salutári meo. Credo.

Offertorium. Beáta es Virgo María, quae ómnium portásti Creatórem : genuísti qui te fecit, et in aetérnum pérmanes virgo.

Secreta.

UNigéniti tui, Dómine, nobis succúrrat humánitas : ut qui natus de Vírgine, Matris integritátem non mínuit, sed sacrávit, in Visitatiónis ejus solémniis, nostris nos piáculis éxuens, oblatiónem nostram tibi fáciat accéptam Jesus Christus Dóminus noster : Qui tecum vivit.

Pro SS. Martyribus. Secreta.

SUscipe Dómine preces et múnera : quae ut tuo sint digna conspéctu, Sanctórum tuórum précibus adjuvémur. Per Dóminum.

Praefatio de B. Maria. Et te in Visitatióne. 272 vel 301.

Communio. Beáta víscera Maríae Vírginis, quae portavérunt aetérni Patris Fílium.

Postcommunio.

SUmpsimus Dómine celebritátis ánnuae votíva sacraménta : praesta quaesumus; ut temporális vitae nobis remédia praebeant, et aetérnae. Per Dóminum nostrum Jesum Christum Fílium tuum.

Pro SS. Martyribus.
Postcommunio.

QOrporis sacri, et pretiósi sánguinis repléti libámine, quaesumus Dómine Deus noster : ut quod pia devotióne gérimus, certa redemptióne capiámus. Per eúmdem Dóminum.

EADEM DIE.
SS. Martyrum Processi et Martiniani.

Missa. Sapiéntiam, de Communi. 14*. Epistola. Rememorámini. 15*. Evangelium. Si quis vult, 4*, cum Orationibus ut supra.

DIE III. et IV. JULII.
Infra Octavam
SS. Apost. Petri et Pauli.

Introitus. Ps. 138.

OMihi autem nimis honoráti sunt amíci tui Deus : nimis confortátus est principátus eórum. Ps. ibid. Dómine probásti me, et cognovísti me : tu cognovísti sessiónem meam, et resurrectiónem meam. ℣. Glória Patri.

Oratio.

DEus, qui hodiérnam diem Apostolórum tuórum Petri et Pauli martyrio consecrásti : da Ecclésiae tuae, eórum in ómnibus sequi praecéptum, per quos religiónis sumpsit exórdium. Per Dóminum.

Secunda Oratio de S. Maria, Concéde nos; tertia, Ecclésiae tuae, vel pro Papa. 340.

Léctio **Actuum Apostolorum.** Act. 5.

IN diébus illis : Per manus Apostolórum fiébant signa, et prodígia multa in plebe. Et erant unanímiter omnes in pórticu Salomónis. Ceterórum autem nemo audébat se conjúngere illis : sed magnificábat eos pópulus. Magis autem augebátur credéntium in Dómino multitúdo virórum, ac mulíerum, ita ut in platéas ejícerent infírmos, et pónerent in léctulis ac grabátis, ut, veniénte Petro, saltem umbra illíus obumbráret quemquam illórum, et liberaréntur ab infirmitátibus suis. Concurrébat autem et multitúdo vicinárum civitátum Jerúsalem, afferéntes aegros, et vexátos a spirítibus immúndis : qui curabántur omnes.

Graduale. Ps. 44. Constítues eos príncipes super omnem terram : mémores erunt nóminis tui Dómine. ℣. Pro pátribus tuis nati sunt tibi fílii : proptérea pópuli confitebúntur tibi.

Allelúia, allelúia. ℣. Luc. 22. Rogávi pro te Petre, ut non defíciat fides tua : et tu aliquándo convérsus confírma fratres tuos. Allelúia.

✠ Sequéntia **sancti Evangelii** secúndum Matthaeum. Matth. 19. d.

IN illo témpore : Dixit Petrus ad Jesum : Ecce nos relíquimus ómnia, et secúti sumus te : quid ergo erit nobis? Jesus autem dixit illis : Amen dico vobis, quod vos qui secúti estis me, in regeneratióne cum séderit Fílius hóminis in sede majestátis suae, sedébitis et vos super sedes duódecim, judicántes duódecim tribus Israël. Et omnis qui relíquerit domum, vel fratres, aut soróres, aut patrem, aut matrem, aut uxórem, aut fílios, aut agros propter nomen meum, céntuplum accípiet, et vitam aetérnam possidébit. Credo.

Offertorium. Ps. 18. In omnem terram exívit sonus eórum : et in fines orbis terrae verba eórum.

Secreta.

HOstias, Dómine, quas nómini tuo sacrándas offérimus, apostólica prosequátur orátio : per quam nos expiári tríbuas, et defendi. Per Dóminum.

Secunda Secreta, Tua Dómine; tertia, Prótege nos, vel Oblátis. 340.

Praefatio de Apostolis. 275 vel 302.

Communio. Matth. 19. Vos qui secúti estis me, sedébitis super sedes judicántes duódecim tribus Israël.

Postcommunio.

QUos coelésti Dómine alimento satiásti : apostólicis intercessiónibus ab omni adversitáte custódi. Per Dóminum.

Secunda Postcommunio, Sumptis Dómine; tertia, Quaesumus Dómine, vel Haec nos. 340.

DIE V.
SS. Cyrilli et Methodii
Pontificum et Conf.

Introitus. Ps. 131.

SAcerdótes tui, Dómine, índuant justítiam, et sancti tui exsúltent : propter David servum tuum, non avértas fáciem Christi tui. Ps. ibid. Meménto Dómine David : et omnis mansuetúdinis ejus. ℣. Glória Patri.

Oratio.

OMnípotens sempitérne Deus, qui Slavóniae gentes per beátos Confessóres tuos atque Pontífices Cyríllum et Methódium ad agnitiónem tui nóminis veníre tribuísti : praesta; ut quorum festivitáte gloriámur, eórum consórtio copulémur. Per Dóminum.

Et fit Commem. Octavae SS. Apost.

Oratio.

DEus, qui hodiérnam diem Apostolórum tuórum Petri et Pauli martyrio consecrásti : da Ecclésiae tuae, eórum in ómnibus sequi praecéptum, per quos religiónis sumpsit exórdium. Per Dóminum.

Léctio **Epístolae** beáti Pauli Apóstoli ad Hebraeos. Hebr. 7.

FRatres : Plures facti sunt sacerdótes, idcírco quod morte prohiberéntur permanére : Jesus autem eo quod máneat in aetérnum, sempitérnum habet sacerdótium. Unde et salváre in perpétuum potest accedéntes per semetípsum ad Deum : semper vivens ad interpellándum pro nobis. Talis enim decébat ut nobis esset póntifex, sanctus, ínnocens, impollútus, segregátus a peccatóribus, et excélsior coelis factus : qui non habet necessitátem quotídie, quemádmodum sacerdótes, prius pro suis delíctis hóstias offérre, deínde pro pópuli : hoc enim fecit semel, seípsum offeréndo, Jesus Christus Dóminus noster.

Graduale. Ps. 131. Sacerdótes ejus índuam salutári : et sancti ejus exsultatióne exsultábunt. ℣. Illuc prodúcam cornu David : parávi lucérnam Christo meo.

Allelúia, allelúia. ℣. Ps. 109. Jurávit Dóminus, et non poenitébit eum : Tu es sacérdos in aetérnum, secúndum órdinem Melchísedech. Allelúia.

Si contingat celebrari Festum post Septuagesimam, omissis Allelúia et Versu sequenti, dicitur

Tractus. Ps. 111. Beátus vir, qui timet Dóminum : in mandátis ejus

cupit nimis. ℣. Potens in terra erit semen ejus : generátio rectórum benedicétur. ℣. Glória et divítiae in domo ejus : et justítia ejus manet in saeculum saeculi.

Tempore Paschali omittitur Graduale, et ejus loco dicitur :

Allelúia, allelúia. ℣. Ps. 109. Jurávit Dóminus et non poenitébit eum : tu es sacérdos in aetérnum secúndum órdinem Melchísedech. Allelúia. ℣. Eccli. 45. Amávit eum Dóminus, et ornávit eum : stolam glóriae índuit eum. Allelúia.

✠ Sequéntia sancti Evangelii secúndum Lucam. Luc. 10.

IN illo témpore : Designávit Dóminus et álios septuagínta duos, et misit illos binos ante fáciem suam in omnem civitátem, et locum, quo erat ipse ventúrus. Et dicébat illis : Messis quidem multa, operárii autem pauci. Rogáte ergo Dóminum messis ut mittat operários in messem suam. Ite : ecce ego mitto vos sicut agnos inter lupos. Nolíte portáre sácculum, neque peram, neque calceaménta, et néminem per viam salutavéritis. In quamcúmque domum intravéritis, primum dícite : Pax huic dómui : et si ibi fúerit fílius pacis, requiéscet super illum pax vestra : sin autem, ad vos revertétur. In eádem autem domo manéte edéntes, et bibéntes quae apud illos sunt : dignus est enim operárius mercéde sua. Nolíte transíre de domo in domum. Et in quamcúmque civitátem intravéritis, et suscéperint vos, manducáte quae apponúntur vobis : et curáte infírmos, qui in illa sunt, et dícite illis : Appropinquávit in vos regnum Dei.

Et dicitur Credo propter Octavam Apostolorum.

Offertorium. Ps. 77. Mirábilis Deus in Sanctis suis : Deus Israël, ipse dabit virtútem et fortitúdinem plebi suae : benedíctus Deus.

Secreta.

PReces nostras, quaesumus Dómine, et tuórum réspice oblatiónes fidélium : ut tibi gratae sint in tuórum festivitáte Sanctórum, et nobis cónferant tuae propitiatiónis auxílium. Per Dóminum.

Pro SS. Apostolis. Secreta.

HOstias, Dómine, quas nómini tuo sacrándas offérimus, apostólica prosequátur orátio : per quam nos expiári tríbuas, et deféndi. Per Dóminum.

Communio. Matth. 10. Quod dico vobis in ténebris, dícite in lúmine, dicit Dóminus : et quod in aure audítis, praedicáte super tecta.

Postcommunio.

QUaesumus, omnípotens Deus : ut, qui nobis múnera dignáris praebére coeléstia, intercedéntibus sanctis tuis Cyríllo et Methódio, despícere terréna concédas. Per Dóminum.

Pro SS. Apostolis. Postcomm.

QUos coelésti Dómine alimento satiásti : apostólicis intercessiónibus ab omni adversitáte custódi. Per Dóminum.

DIE VI.
In Octava SS. Apostolorum Petri et Pauli.

Introitus. Eccli. 41.

SApiéntiam sanctórum narrent pópuli, et laudes eórum núntiet Ecclésia : nómina autem eórum vivent in saeculum saeculi. Ps. 32. Exsultáte justi in Dómino : rectos decet collaudátio. ℣. Glória Patri.

Oratio.

DEus, cujus déxtera beátum Petrum ambulántem in flúctibus, ne mergerétur, eréxit, et coapóstolum ejus Paulum, tértio naufragántem, de profúndo pélagi liberávit : exáudi nos propítius, et concéde; ut ambórum méritis aeternitátis glóriam consequámur : Qui vivis et regnas.

Léctio libri **Sapientiae.** Eccli. 44. b.

HI viri misericórdiae sunt, quorum pietátes non defuérunt : cum sémine eórum pérmanent bona, heréditas sancta nepótes eórum, et in testaméntis stetit semen eórum : et fílii eórum propter illos usque in aetérnum manent : semen eórum et glória eórum non derelinquétur. Córpora ipsórum in pace sepúlta sunt, et nomen eórum vivit in generatiónem et generatiónem. Sapiéntiam ipsórum narrent pópuli, et laudem eórum núntiet Ecclésia.

Graduale. Sap. 3. Justórum ánimae in manu Dei sunt, et non tanget illos torméntum malítiae. ℣. Visi sunt óculis insipiéntium mori : illi autem sunt in pace.

Allelúia, allelúia. ℣. Lucae 22. Vos estis, qui permansístis mecum in tentatiónibus meis : et ego dispóno vobis regnum, ut sedeátis super thronos, judicántes duódecim tribus Israël. Allelúia.

✠ Sequéntia **sancti Evangelii** secúndum Matthaeum. Matth. 14. c.

IN illo témpore : Cómpulit Jesus discípulos ascéndere in navículam, et praecédere eum trans fretum, donec dimítteret turbas. Et dimíssa turba, ascéndit in montem solus oráre. Véspere autem facto solus erat ibi. Navícula autem in médio mari jactabátur flúctibus : erat enim contrárius ventus. Quarta autem vigília noctis, venit ad eos ámbulans super mare. Et vidéntes eum super mare ambulántem, turbáti sunt, dicéntes : Quia phantásma est. Et prae timóre clamavérunt. Statímque Jesus locútus est eis, dicens : Habéte fidúciam : ego sum, nolíte timére. Respóndens autem Petrus dixit : Dómine, si tu es, jube me ad te veníre super aquas. At ipse ait : Veni. Et descéndens Petrus de navícula, ambulábat super aquam ut veníret ad Jesum. Videns vero ventum válidum, tímuit : et cum coepísset mergi, clamávit dicens : Dómine, salvum me fac. Et contínuo Jesus exténdens manum, apprehéndit eum : et ait illi : Módicae fídei, quare dubitásti? Et cum ascendísset in navículam, cessávit

ventus. Qui autem in navícula erant, venérunt, et adoravérunt eum, dicéntes : Vere Fílius Dei es. Credo.

Offertorium. Ps. 149. Exsultábunt sancti in glória, laetabúntur in cubílibus suis : exaltatiónes Dei in fáucibus eórum.

Secreta.

OFférimus tibi Dómine preces et múnera : quae ut tuo sint digna conspéctu, Apostolórum tuórum Petri et Pauli précibus adjuvémur. Per Dóminum.

Praefatio de Apostolis. 275 vel 302.

Communio. Sap. 3. Justórum ánimae in manu Dei sunt, et non tanget illos torméntum malítiae : visi sunt óculis insipiéntium mori : illi autem sunt in pace.

Postcommunio.

PRótege Dómine pópulum tuum : et Apostolórum tuórum Petri et Pauli patrocínio confidéntem, perpétua defensióne consérva. Per Dóminum.

DIE VIII.

S. Elisabeth Reginae Portugalliae, Viduae.

Missa. Cognóvi, de Communi nec Virg. nec Mart. 35*, praeter Orationem sequentem.

Oratio.

CLementíssime Deus, qui beátam Elísabeth regínam, inter céteras egrégias dotes, bélici furóris sedándi praerogatíva decorásti : da nobis, ejus intercessióne; post mortális vitae, quam supplíciter pétimus, pacem, ad aetérna gáudia pervenire. Per Dóminum.

Secreta.

ACcépta tibi sit Dómine sacrátae plebis oblátio, pro tuórum honóre Sanctórum : quorum se méritis de tribulatióne percepísse cognóscit auxílium. Per Dóminum.

Postcommunio.

SAtiásti Dómine famíliam tuam munéribus sacris : ejus, quaesumus, semper interventióne nos réfove, cujus solémnia celebrámus. Per Dóminum.

DIE X.

SS. Septem Fratrum, ac Rufinae et Secundae Virg. et Mart.

Introitus. Ps. 112.

LAudáte púeri Dóminum, laudáte nomen Dómini : qui habitáre facit stérilem in domo, matrem filiórum laetántem. Ps. ibid. Sit nomen Dómini benedíctum : ex hoc nunc, et usque in saeculum. ℣. Glória Patri.

Oratio.

PRaesta, quaesumus omnípotens Deus : ut, qui gloriósos Mártyres fortes in sua confessióne cognóvimus, pios apud te in nostra intercessióne sentiámus. Per Dóminum.

Léctio libri **Sapientiae.** Prov. 31. b.

QUlíerem fortem quis invéniet? procul, et de últimis fínibus prétium ejus. Confídit in ea cor viri sui, et spóliis non indigébit. Reddet ei bonum, et non malum, ómnibus diébus vitae

suae. Quaesívit lanam et linum, et operáta est consílio mánuum suárum. Facta est quasi navis institóris, de longe portans panem suum. Et de nocte surréxit, dedítque praedam domésticis suis, et cibária ancíllis suis. Considerávit agrum, et emit eum : de fructu mánuum suárum plantávit víneam. Accínxit fortitúdine lumbos suos, et roborávit bráchium suum. Gustávit, et vidit quia bona est negotiátio ejus : non exstinguétur in nocte lucérna ejus. Manum suam misit ad fórtia, et dígiti ejus apprehendérunt fusum. Manum suam apéruit ínopi, et palmas suas exténdit ad páuperem. Non timébit dómui suae a frigóribus nivis : omnes enim doméstici ejus vestíti sunt duplícibus. Stragulátam vestem fecit sibi : byssus, et púrpura induméntum ejus. Nóbilis in portis vir ejus, quando séderit cum senatóribus terrae. Síndonem fecit, et véndidit, et cíngulum trádidit Chananaeo. Fortitúdo et decor induméntum ejus, et ridébit in die novíssimo. Os suum apéruit sapiéntiae, et lex cleméntiae in lingua ejus. Considerávit sémitas domus suae, et panem otiósa non comédit. Surrexérunt fílii ejus, et beatíssimam praedicavérunt : vir ejus, et laudávit eam. Multae fíliae congregavérunt divítias : tu supergréssa es univérsas. Fallax grátia, et vana est pulchritúdo : múlier timens Dóminum, ipsa laudábitur. Date ei de fructu mánuum suárum : et laudent eam in portis ópera ejus.

Graduale. Ps. 123. Anima nostra, sicut passer, erépta est de láqueo venántium. ℣. Láqueus contrítus est, et nos liberáti sumus : adjutórium nostrum in nómine Dómini, qui fecit coelum et terram.

Allelúia, allelúia. ℣. Haec est vera fratérnitas, quae vicit mundi crímina : Christum secúta est, ínclyta tenens regna coeléstia. Allelúia.

✠ Sequéntia **sancti Evangélii** secúndum Matthaeum. Matth. 12. d.

IN illo témpore : Loquénte Jesu ad turbas, ecce mater ejus, et fratres stabant foris, quaeréntes loqui ei. Dixit autem ei quidam : Ecce mater tua, et fratres tui foris stant quaeréntes te. At ipse respóndens dicénti sibi, ait : Quae est mater mea, et qui sunt fratres mei? Et exténdens manum in discípulos suos, dixit : Ecce mater mea, et fratres mei. Quicúmque enim fécerit voluntátem Patris mei, qui in coelis est : ipse meus frater, et soror, et mater est.

Offertorium. Ps. 123. Anima nostra sicut passer erépta est de láqueo venántium : láqueus contrítus est, et nos liberáti sumus.

Secreta.

SAcrifíciis praeséntibus, quaesumus Dómine, inténde placátus : et, intercedéntibus Sanctis tuis, devotióni nostrae proficiant, et salúti. Per Dóminum.

Communio. Matth. 12. Quicúmque fécerit voluntátem Patris mei, qui

in coelis est : ipse meus frater, et soror, et mater est, dicit Dóminus. **Postcommunio.**

QUaesumus, omnípotens Deus : ut intercedéntibus Sanctis tuis, illíus salutáris capiámus effectum, cujus per haec mystéria pignus accépimus. Per Dóminum nostrum Jesum Christum Fílium tuum.

DIE XI.

S. Pii Papae et Martyris.

Missa. Státuit, ut in Communi unius Martyris Pontificis. 2*.

DIE XII.

S. Joannis Gualberti Abbatis.

Introitus. Ps. 36.

OS justi meditábitur sapiéntiam, et lingua ejus loquétur judícium : lex Dei ejus in corde ipsíus. Ps. ibid. Noli aemulári in malignántibus : neque zeláveris faciéntes iniquitátem. ℣. Glória Patri. **Oratio.**

INtercéssio nos, quaesumus Dñe, beáti Joánnis Abbátis comméndet : ut quod nostris méritis non valémus, ejus patrocínio assequámur. Per Dóminum.

Pro Commem. SS. Naboris et Felicis Martyrum. Oratio.

PRaesta, quaesumus Dómine : ut sicut nos sanctórum Mártyrum tuórum Náboris et Felícis natalítia celebránda non déserunt; ita júgiter suffrágiis comiténtur. Per Dóminum.

Léctio libri **Sapientiae.** Eccli. 45.

DIléctus Deo, et homínibus, cujus memória in benedictióne est. Símilem illum fecit in glória sanctórum, et magnificávit eum in timóre inimicórum, et in verbis suis monstra placávit. Glorificávit illum in conspéctu regum, et jussit illi coram pópulo suo, et osténdit illi glóriam suam. In fide et lenitáte ipsíus sanctum fecit illum, et elégit eum ex omni carne. Audívit enim eum, et vocem ipsíus, et indúxit illum in nubem. Et dedit illi coram praecépta, et legem vitae et disciplínae.

Graduale. Ps. 20. Dómine, praeveníst eum in benedictiónibus dulcédinis : posuísti in cápite ejus corónam de lápide pretióso. ℣. Vitam pétiit a te, et tribuísti ei longitúdinem diérum in saeculum saeculi.

Allelúia, allelúia. ℣. Ps. 91. Justus ut palma florébit : sicut cedrus Líbani multiplicábitur. Allelúia.

✠ Sequéntia **sancti Evangelii** secúndum Matthaeum. Matth. 5. g.

IN illo témpore : Dixit Jesus discípulis suis : Audístis quia dictum est : Díliges próximum tuum, et ódio habébis inimícum tuum. Ego autem dico vobis : Dilígite inimícos vestros, benefácite his, qui odérunt vos : et oráte pro persequéntibus, et calumniántibus vos : ut sitis fílii Patris vestri, qui in coelis est :

qui solem suum oríri facit super bonos, et malos : et pluit super justos et injústos. Si enim dilígitis eos, qui vos díligunt, quam mercédem habébitis? nonne et publicáni hoc fáciunt? Et si salutavéritis fratres vestros tantum, quid ámplius fácitis? nonne et éthnici hoc fáciunt? Estóte ergo vos perfécti, sicut et Pater vester coeléstis perféctus est.

Offertorium. Ps. 20. Desidérium ánimae ejus tribuísti ei Dómine, et voluntáte labiórum ejus non fraudásti eum : posuísti in cápite ejus corónam de lápide pretióso.

Secreta.

SAcris altáribus Dómine hóstias superpósitas sanctus Joánnes Abbas, quaesumus, in salútem nobis proveníre depóscat. Per Dóminum.

Pro SS. Nabore et Felice Mart.

Secreta.

QUnera plebis tuae, quaesumus Dómine, sanctórum Mártyrum tuórum Náboris et Felícis fiant grata suffrágiis : et quorum triúmphis tuo nómini offerúntur, ipsórum digna perficiántur et méritis. Per Dóminum.

Communio. Luc. 12. Fidélis servus et prudens, quem constítuit dóminus super famíliam suam : ut det illis in témpore trítici mensúram.

Postcommunio.

PRótegat nos Dómine cum tui perceptióne sacraménti beátus Joánnes Abbas, pro nobis intercedéndo : ut et conversatiónis ejus experiámur insígnia, et intercessiónis percipiámus suffrágia. Per Dóminum.

Pro SS. Nabore et Felice Mart.

Postcommunio.

QAtalítiis Sanctórum tuórum, quaesumus Dómine : ut sacraménti múnere vegetáti, bonis, quibus per tuam grátiam nunc fovémur, perfruámur aetérnis. Per Dóminum.

EADEM DIE.

SS. Martyrum Naboris et Felicis.

Missa. Salus autem, de Comm. 15*. Orationes ut supra.

DIE XIII.

S. Anacleti Papae et Martyris.

Missa. Sacerdótes Dei, de Communi unius Martyris Pontif. 4*. Evangelium. Si quis venit, de eodem Communi i. loco. 3*.

DIE XIV.

S. Bonaventurae Episcopi, Conf. et Ecclesiae Doctoris.

Introitus. Eccli. 15.

IN médio Ecclésiae apéruit os ejus : et implévit eum Dóminus spíritu sapiéntiae et intelléctus : stolam glóriae índuit eum. Ps. 91. Bonum est confitéri Dómino : et psállere nómini tuo Altíssime. ℣. Glória Patri.

Oratio.

DEus, qui pópulo tuo aetérnae salútis beátum Bonaventúram minístrum tribuísti : praesta quaesumus; ut quem Doctórem vitae habúimus in terris, intercessórem habére mereámur in coelis. Per Dóminum.

Léctio **Epístolae** beáti Pauli Apóstoli ad Timótheum. 2. Tim. 4.

CAríssime : Testíficor coram Deo, et Jesu Christo, qui judicatúrus est vivos, et mórtuos, per advéntum ipsíus, et regnum ejus : praedica verbum, insta opportúne, importúne : árgue, óbsecra, íncrepa in omni patiéntia, et doctrína. Erit enim tempus, cum sanam doctrínam non sustinébunt, sed ad sua desidéria coacervábunt sibi magístros, pruriéntes áuribus, et a veritáte quidem audítum avértent, ad fábulas autem converténtur. Tu vero vígila, in ómnibus labóra, opus fac Evangelístae, ministérium tuum imple. Sóbrius esto. Ego enim jam delíbor, et tempus resolutiónis meae instat. Bonum certámen certávi, cursum consummávi, fidem servávi. In réliquo repósita est mihi coróna justítiae, quam reddet mihi Dóminus in illa die justus judex : non solum autem mihi, sed et iis, qui díligunt advéntum ejus.

Graduale. Ps. 36. Os justi meditábitur sapiéntiam : et lingua ejus loquétur judícium. ℣. Lex Dei ejus in corde ipsíus : et non supplantabúntur gressus ejus.

Allelúia, allelúia. ℣. Ps. 109. Jurávit Dóminus, et non poenitébit eum : Tu es sacérdos in aetérnum secúndum órdinem Melchísedech. Allelúia.

✠ Sequéntia **sancti Evangelii** secúndum Matthaeum. Matth. 5. b.

IN illo témpore : Dixit Jesus discípulis suis : Vos estis sal terrae. Quod si sal evanúerit, in quo saliétur? ad níhilum valet ultra, nisi ut mittátur foras, et conculcétur ab homínibus. Vos estis lux mundi. Non potest cívitas abscóndi supra montem pósita. Neque accéndunt lucérnam, et ponunt eam sub módio, sed super candelábrum ut lúceat ómnibus, qui in domo sunt. Sic lúceat lux vestra coram homínibus : ut vídeant ópera vestra bona, et glorífícent Patrem vestrum, qui in coelis est. Nolíte putáre quóniam veni sólvere legem, aut prophétas : non veni sólvere, sed adimplére. Amen quippe dico vobis, donec tránseat coelum et terra, iota unum, aut unus apex non praeteríbit a lege, donec ómnia fiant. Qui ergo sólverit unum de mandátis istis mínimis, et docúerit sic hómines, mínimus vocábitur in regno coelórum : qui autem fécerit et docúerit, hic magnus vocábitur in regno coelórum. Credo.

Offertorium. Ps. 88. Véritas mea, et misericórdia mea cum ipso : et in nómine meo exaltábitur cornu ejus.

Secreta.

SAncti Bonaventúrae Confessóris tui atque Pontíficis, quaesumus Dómine, ánnua solémnitas pietáti tuae nos reddat accéptos : ut per haec piae placatiónis offícia, et illum beáta retribútio comitétur, et nobis grátiae tuae dona concíliet. Per Dóminum.

Communio. Luc. 12. Fidélis servus et prudens, quem constítuit dóminus super famíliam suam, ut det illis in témpore trítici mensúram.

Postcommunio.

DEus, fidélium remunerátor animárum: praesta; ut beáti Bonaventúrae Confessóris tui atque Pontíficis, cujus venerándam celebrámus festivitátem, précibus indulgéntiam consequámur. Per Dóminum.

DIE XV.
S. Henrici Confessoris.

Missa. Os justi, ut in Communi Confessoris non Pontif. 22*, praeter Orationem sequentem.

Oratio.

DEus, qui hodiérna die beátum Henrícum Confessórem tuum e terréni cúlmine impérii ad regnum aetérnum transtulísti : te súpplices exorámus; ut sicut illum grátiae tuae ubertáte praevéntum illécebras saeculi superáre fecísti, ita nos fácias, ejus imitatióne, mundi hujus blandiménta vitáre, et ad te puris méntibus perveníre. Per Dñum.

Secreta.

LAudis tibi Dómine hóstias immolámus, in tuórum commemoratióne Sanctórum, quibus nos et praeséntibus éxui malis confídimus, et futúris. Per Dóminum.

Postcommunio.

BEfécti cibo potúque coelésti, Deus noster, te súpplices exorámus : ut in cujus haec commemoratióne percépimus, ejus muniámur et précibus. Per Dóminum.

DIE XVI.
Beatae Mariae Virginis de Monte Carmelo.

Introitus.

GAudeámus omnes in Dómino, diem festum celebrántes sub honóre beátae Maríae Vírginis : de cujus solemnitáte gaudent Angeli, et colláudant Fílium Dei. Ps. 44. Eructávit cor meum verbum bonum : dico ego ópera mea regi. ℣. Glória Patri.

Oratio.

DEus, qui beatíssimae semper Vírginis, et Genitrícis tuae Maríae singulári título Carméli Ordinem decorásti : concéde propítius; ut cujus hódie Commemoratiónem solémni celebrámus offício, ejus muníti praesídiis, ad gáudia sempitérna pervenire mereámur : Qui vivis et regnas.

Léctio libri **Sapientiae.** Eccli. 24. c.

EGo quasi vitis fructificávi suavitátem odóris : et flores mei fructus honóris et honestátis. Ego mater pulchrae dilectiónis, et timóris, et agnitiónis, et sanctae spei. In me grátia omnis viae et veritátis, in me omnis spes vitae et virtútis. Transíte ad me omnes qui concupíscitis me, et a generatiónibus meis implémini. Spíritus enim meus super mel dulcis, et heréditas mea super mel et favum : memória mea in generatiónes saeculórum. Qui edunt me, adhuc esúrient : et, qui bibunt me, adhuc sítient. Qui audit me, non confundétur : et qui operántur in me, non peccábunt. Qui elúcidant me, vitam aetérnam habébunt.

Graduale. Benedícta et venerábilis es Virgo María, quae sine tactu pudóris invénta es mater Salvatóris. ℣. Virgo Dei Génitrix, quem totus non capit orbis, in tua se clausit víscera factus homo.

Allelúia, allelúia. ℣. Per te, Dei Génitrix, nobis est vita pérdita data : quae de coelo suscepísti prolem, et mundo genuísti Salvatórem. Allelúia.

✠ Sequéntia **sancti Evangelii** secúndum Lucam. Luc. 11. d.

IN illo témpore : Loquénte Jesu ad turbas : extóllens vocem quaedam múlier de turba dixit illi : Beátus venter, qui te portávit, et úbera, quae suxísti. At ille dixit : Quinímmo beáti, qui áudiunt verbum Dei, et custódiunt illud. Credo.

Offertorium. Recordáre Virgo Mater in conspéctu Dei, ut loquáris pro nobis bona, et ut avértat indignatiónem suam a nobis.

Secreta.

SAnctífica, Dómine quaesumus, obláta libámina : et beátae Dei Genitrícis Maríae salubérrima intercessióne, nobis salutária fore concéde. Per eúmdem Dóminum.

Praefatio de B. Maria. Et te in Commemoratióne. 272 vel 301.

Communio. Regína mundi digníssima, María Virgo perpétua, intercéde pro nostra pace et salúte, quae genuísti Christum Dóminum Salvatórem ómnium.

Postcommunio.

ADjuvet nos, quaesumus Dómine, gloriósae tuae Genitrícis sempérque Vírginis Maríae intercéssio veneránda : ut quos perpétuis cumulávit benefíciis; a cunctis perículis absolútos, sua fáciat pietáte concórdes : Qui vivis.

DIE XVII.

S. Alexii Confessoris.

Introitus. Ps. 36.

OS justi meditábitur sapiéntiam, et lingua ejus loquétur judícium : lex Dei ejus in corde ipsíus. Ps. ibid. Noli aemulári in malignántibus : neque zeláveris faciéntes iniquitátem. ℣. Glória Patri.

Oratio.

DEus, qui nos beáti Aléxii Confessóris tui ánnua solemnitáte laetíficas : concéde propítius; ut cujus natalítia cólimus, étiam actiónes imitémur. Per Dóminum.

Léctio **Epístolae** beáti Pauli Apóstoli ad Timótheum. 1. Tim. 6. b.

CAríssime : Est quaestus magnus píetas cum sufficiéntia. Nihil enim intúlimus in hunc mundum : haud dúbium quod nec auférre quid póssumus. Habéntes autem aliménta, et quibus tegámur, his conténti simus. Nam qui volunt dívites fíeri, íncidunt in tentatiónem, et in láqueum diáboli, et desidéria multa inutília, et nocíva, quae mergunt hómines in intéritum, et perditiónem. Radix enim ómnium malórum est cupíditas : quam quidam appeténtes erravérunt a fide, et inseruérunt se dolóribus multis. Tu autem o homo Dei haec fuge : sectáre vero justítiam, pietátem, fidem, caritátem, patiéntiam, mansuetúdinem. Certa bonum certámen fídei, apprehénde vitam aetérnam.

Graduale. Ps. 91. Justus ut palma florébit, sicut cedrus Líbani multiplicábitur in domo Dómini. ℣. Ad annuntiándum mane misericórdiam tuam, et veritátem tuam per noctem.

Allelúia, allelúia. ℣. Jac. 1. Beátus vir, qui suffert tentatiónem : quóniam cum probátus fúerit, accípiet corónam vitae. Allelúia.

✠ Sequéntia **sancti Evangelii** secúndum Matthaeum. Matth. 19. d.

IN illo témpore : Dixit Petrus ad Jesum : Ecce nos relíquimus ómnia, et secúti sumus te : quid ergo erit nobis? Jesus autem dixit illis : Amen dico vobis, quod vos qui secúti estis me, in regeneratióne cum séderit Fílius hóminis in sede majestátis suae, sedébitis et vos super sedes duódecim, judicántes duódecim tribus Israël. Et omnis, qui relíquerit domum, vel fratres, aut soróres, aut patrem, aut matrem, aut uxórem, aut fílios, aut agros propter nomen meum, céntuplum accípiet, et vitam aetérnam possidébit.

Offertorium. Ps. 88. Véritas mea, et misericórdia mea cum ipso : et in nómine meo exaltábitur cornu ejus.

Secreta.

LAudis tibi Dómine héstias immolámus, in tuórum commemoratióne Sanctórum : quibus nos et praeséntibus éxui malis confídimus, et futúris. Per Dóminum.

Communio. Matth. 24. Beátus servus, quem, cum vénerit dóminus, invénerit vigilántem : amen dico vobis, super ómnia bona sua constítuet eum.

Postcommunio.

BEfécti cibo potúque coelésti, Deus noster, te súpplices exorámus : ut in cujus haec commemoratióne percépimus, ejus muniámur et précibus. Per Dóminum.

DIE XVIII.

S. Camilli de Lellis Confess.

Introitus. Joann. 15.

MAjórem hac dilectiónem nemo habet, ut ánimam suam ponat quis pro amícis suis. Ps. 40. Beátus qui intélligit super egénum et páuperem : in die mala liberábit eum Dóminus. ℣. Glória Patri.

Oratio.

DEus, qui sanctum Camíllum, ad animárum in extrémo agóne luctántium subsídium, singulári caritátis praerogatíva decorásti : ejus, quaesumus, méritis spíritum nobis tuae dilectiónis infúnde; ut in hora éxitus nostri hostem víncere, et ad coeléstem mereámur corónam pervenire. Per Dóminum nostrum.

Et fit Commem. de SS. Symphorosa et Filiis Martyribus, ut in sequenti Missa propria.

Léctio **Epístolae** beáti Joánnis Apóstoli. 1. Joann. 3. 1.

CAríssimi : Nolíte mirári, si odit vos mundus. Nos scimus quóniam transláti sumus de morte ad vitam, quóniam dilígimus fratres. Qui non díligit, manet in morte : omnis qui odit fratrem suum, homicída est. Et scitis quóniam omnis homicída non habet vitam aetérnam in semetípso manéntem. In hoc cognóvimus caritátem Dei, quóniam ille ánimam suam pro nobis pósuit : et nos debémus pro frátribus ánimas pónere. Qui habúerit substántiam hujus mundi, et víderit fratrem suum necessitátem habére, et cláuserit víscera sua ab eo : quómodo cáritas Dei manet in eo? Filíoli mei, non diligámus verbo, neque lingua, sed ópere et veritáte.

Graduale. Ps. 36. Os justi meditábitur sapiéntiam : et lingua ejus loquétur judícium. ℣. Lex Dei ejus in corde ipsíus : et non supplantabúntur gressus ejus.

Allelúia, allelúia. ℣. Ps. 111. Beátus vir, qui timet Dñum : in mandátis ejus cupit nimis. Allelúia.

✠ Sequéntia **sancti Evangelii** secúndum Joánnem. Joann. 15. b.

IN illo témpore : Dixit Jesus discípulis suis : Hoc est praecéptum meum ut diligátis ínvicem, sicut diléxi vos. Majórem hac dilectiónem nemo habet, ut ánimam suam ponat quis pro amícis suis. Vos amíci mei estis, si fecéritis quae ego praecípio vobis. Jam non dicam vos servos : quia servus nescit quid fáciat dóminus ejus. Vos autem dixi amícos : quia ómnia quaecúmque audívi a Patre meo, nota feci vobis. Non vos me elegístis : sed ego elégi vos, et pósui vos ut eátis, et fructum afferátis : et fructus vester máneat : ut quodcúmque petiéritis Patrem in nómine meo, det vobis.

Offertorium. Ps. 20. In virtúte tua Dómine laetábitur justus, et super salutáre tuum exsultábit veheménter : desidérium ánimae ejus tribuísti ei.

Secreta.

HOstia immaculáta, qua illud Dómini nostri Jesu Christi imménsae caritátis opus renovámus, sancto Camíllo intercedénte, sit contra omnes córporis et ánimae infirmitátes salutáre remédium, et in extrémo agóne solátium et tutéla. Per eúmdem Dóminum.

Secreta pro SS. Symphorosa et Filiis, ut in sequenti Missa.

Communio. Matth. 25. Infírmus fui, et visitástis me : amen, amen dico vobis, quámdiu fecístis uni ex his frátribus meis mínimis, mihi fecístis. **Postcommunio.**

PEr haec coeléstia aliménta, quae sancti Camílli Confessóris tui solémnia celebrántes, pia devotióne suscépimus : da, quaesumus Dómine; ut in hora mortis nostrae sacraméntis refécti, et culpis ómnibus expiáti, in sinum misericórdiae tuae laeti súscipi mereámur : Qui vivis et regnas.

Postcommunio de SS. Symphorosa et Filiis, ut in sequenti Missa.

EADEM DIE.
S. Symphorosae cum septem Filiis Martyribus.

Introitus. Ps. 33.

CLamavérunt justi, et Dóminus exaudívit eos : et ex ómnibus tribulatiónibus eórum liberávit eos. Ps. ibid. Benedícam Dóminum in omni témpore : semper laus ejus in ore meo. ℣. Glória Patri.

Oratio.

DEus, qui nos concédis sanctórum Mártyrum tuórum Symphorósae et Filiórum ejus natalítia cólere : da nobis in aetérna beatitúdine de eórum societáte gaudére. Per Dóminum.

Epistola. Sancti per fidem, ut in Festo SS. Fabiani et Sebastiani. 460.

Graduale. Ps. 132. Ecce quam bonum et quam jucúndum, habitáre fratres in unum. ℣. Sicut unguéntum in cápite, quod descéndit in barbam, barbam Aaron.

Allelúia, allelúia. ℣. Haec est vera fratérnitas, quae vicit mundi crímina : Christum secúta est, ínclyta tenens regna coeléstia. Allelúia.

Evangel. Atténdite a ferménto, ut in Festo SS. Joannis et Pauli. 566.

Offertorium. Ps. 31. Laetámini in Dómino, et exsultáte justi : et gloriámini omnes recti corde.

Secreta.

QUnera tibi Dñe nostrae devotiónis offérimus : quae et pro tuórum tibi grata sint honóre justórum, et nobis salutária, te miseránte, reddántur. Per Dñum.

Communio. Matth. 12. Quicúmque fécerit voluntátem Patris mei, qui in coelis est : ipse meus frater, et soror, et mater est, dicit Dóminus. **Postcommunio.**

PRaesta nobis, quaesumus Dómine, intercedéntibus sanctis Martyribus tuis Symphorósa et Fíliis ejus : ut quod ore contíngimus, pura mente capiámus. Per Dóminum.

DIE XIX.
S. Vincentii a Paulo Confessoris.

Introitus. Ps. 91.

JUstus ut palma florébit : sicut cedrus Líbani multiplicábitur : plantátus in domo Dómini, in átriis domus Dei nostri. Ps. ibid. Bonum est confitéri Dómino : et psállere nómini tuo Altíssime. ℣. Glória Patri.

Oratio.

DEus, qui ad evangelizándum paupéribus, et ecclesiástici órdinis decórem promovéndum, beátum Vincéntium apostólica virtúte roborásti : praesta quaesumus; ut cujus pia mérita venerámur, virtútum quoque instruámur exémplis. Per Dñum.

Léctio **Epístolae** beáti Pauli Apóstoli ad Corínthios. 1. Cor. 4. b.

FRatres : Spectáculum facti sumus mundo, et Angelis, et homínibus. Nos stulti propter Christum, vos autem prudéntes in Christo : nos infírmi, vos autem fortes : vos nóbiles, nos autem ignóbiles. Usque in hanc horam et esurímus, et sitímus, et nudi sumus, et cólaphis caedimur, et instábiles sumus, et laborámus operántes mánibus nostris : maledícimur, et benedícimus : persecutiónem pátimur, et sustinémus : blasphemámur, et obsecrámus : tamquam purgaménta hujus mundi facti sumus, ómnium peripséma usque adhuc. Non ut confúndam vos, haec scribo, sed ut fílios meos caríssimos móneo : in Christo Jesu Dómino nostro.

Graduale. Ps. 36. Os justi meditábitur sapiéntiam : et lingua ejus loquétur judícium. ℣. Lex Dei ejus in corde ipsíus : et non supplantabúntur gressus ejus.

Allelúia, allelúia. ℣. Ps. 111. Beátus vir, qui timet Dóminum : in mandátis ejus cupit nimis. Allelúia.

✠ Sequéntia **sancti Evangelii** secúndum Lucam. Luc. 10.

IN illo témpore : Designávit Dóminus et álios septuagínta duos : et misit illos binos ante fáciem suam in omnem civitátem, et locum, quo erat ipse ventúrus. Et dicébat illis : Messis quidem multa, operárii autem pauci. Rogáte ergo dóminum messis, ut mittat operários in messem suam. Ite : ecce ego mitto vos sicut agnos inter lupos. Nolíte portáre sácculum, neque peram, neque calceaménta, et néminem per viam salutavéritis. In quamcúmque domum intravéritis, primum dícite : Pax huic dómui : et si ibi fúerit fílius pacis, requiéscet super illum pax vestra : sin autem, ad vos revertétur. In eádem autem domo manéte, edéntes et bibéntes quae apud illos sunt : dignus est enim operárius mercéde sua. Nolíte transíre de domo in domum. Et in quamcúmque civitátem intravéritis, et suscéperint vos, man-

ducáte quae apponúntur vobis : et curáte infírmos, qui in illa sunt, et dícite illis : Appropinquávit in vos regnum Dei.

Offertorium. Ps. 20. In virtúte tua Dómine laetábitur justus, et super salutáre tuum exsultábit veheménter : desidérium ánimae ejus tribuísti ei.

Secreta.

PRaesta nobis, quaesumus omnípotens Deus : ut nostrae humilitátis oblátio et pro tuórum tibi grata sit honóre Sanctórum, et nos córpore páriter et mente purificet. Per Dñum.

Communio. Matth. 19. Amen dico vobis, quod vos qui reliquístis ómnia, et secúti estis me, céntuplum accipiétis, et vitam aetérnam possidébitis.

Postcommunio.

QUaesumus, omnípotens Deus : ut qui coeléstia aliménta percépimus, intercedénte beáto Vincéntio, Confessóre tuo, per haec contra ómnia advérsa muniámur. Per Dóminum.

DIE XX.

S. Hieronymi Æmiliani Confessoris.

Introitus. Jerem. Thren. 2. d.

EFfúsum est in terra jecur meum super contritióne fíliae pópuli mei, cum defíceret párvulus, et lactens in platéis óppidi. Ps. 112. Laudáte púeri Dóminum : laudáte nomen Dómini. ℣. Glória Patri.

Oratio.

DEus, misericordiárum pater : per mérita et intercessiónem beáti Hierónymi, quem órphanis adjutórem et patrem esse voluísti, concéde; ut spíritum adoptiónis, quo fílii tui nominámur et sumus, fidéliter custodiámus. Per Dóminum.

Pro Commemor. S. Margaritae Virginis et Martyris.

Oratio.

INdulgéntiam nobis, quaesumus Dómine, beáta Margaríta Virgo et Martyr implóret : quae tibi grata semper éxstitit et mérito castitátis, et tuae professióne virtútis. Per Dóminum.

Léctio Isaíae Prophétae. Is. 58. b.

FRange esuriénti panem tuum, et egénos, vagósque induc in domum tuam : cum víderis nudum, óperi eum, et carnem tuam ne despéxeris. Tunc erúmpet quasi mane lumen tuum, et sánitas tua cítius oriétur, et anteíbit fáciem tuam justítia tua, et glória Dómini cólliget te. Tunc invocábis, et Dóminus exáudiet : clamábis, et dicet : Ecce adsum : si abstúleris de médio tui caténam, et desíeris exténdere dígitum, et loqui quod non prodest. Cum effúderis esuriénti ánimam tuam, et ánimam afflíctam repléveris, oriétur in ténebris lux tua, et ténebrae tuae erunt sicut merídies. Et réquiem tibi dabit Dóminus semper, et implébit splendóribus ánimam tuam, et ossa tua liberábit, et eris quasi hortus irrí-

guus, et sicut fons aquárum, cujus non defícient aquae.

Graduale. Prov. 5. Derivéntur fontes tui foras, et in platéis aquas tuas dívide. ℣. Ps. 111. Jucúndus homo, qui miserétur et cómmodat : dispónet sermónes suos in judício, quia in aetérnum non commovébitur.

Allelúia, allelúia. ℣. Dispérsit, dedit paupéribus : justítia ejus manet in saeculum saeculi. Allelúia.

✠ Sequéntia **sancti Evangelii** secúndum Matthaeum. Matth. 19. b.

IN illo témpore : Obláti sunt Jesu párvuli, ut manus eis impóneret, et oráret. Discípuli autem increpábant eos. Jesus vero ait eis : Sínite párvulos, et nolíte eos prohibére ad me veníre : tálium est enim regnum coelórum. Et cum imposuísset eis manus, ábiit inde. Et ecce unus accédens, ait illi : Magíster bone, quid boni fáciam ut hábeam vitam aetérnam? Qui dixit ei : Quid me intérrogas de bono? Unus est bonus, Deus. Si autem vis ad vitam íngredi, serva mandáta. Dicit illi : Quae? Jesus autem dixit : Non homicídium fácies : Non adulterábis : Non fácies furtum : Non falsum testimónium dices : Honóra patrem tuum, et matrem tuam, et díliges próximum tuum sicut teípsum. Dicit illi adoléscens : Omnia haec custodívi a juventúte mea, quid adhuc mihi deest? Ait illi Jesus : Si vis perféctus esse, vade, vende quae habes, et da paupéribus, et habébis thesáurum in coelo : et veni, séquere me.

Offertorium. Tob. 12. Quando orábas cum lácrimis, et sepeliébas mórtuos, et derelinquébas prándium tuum, et mórtuos abscondébas per diem in domo tua, et nocte sepeliébas eos : ego óbtuli oratiónem tuam Dómino.

Secreta.

CLementíssime Deus, qui véteri hómine consúmpto, novum secúndum te in beáto Hierónymo creáre dignátus es : da per mérita ipsíus; ut nos páriter renováti, hanc placatiónis hóstiam in odórem tibi suavíssimum offerámus. Per Dóminum.

Pro S. Margarita. Secreta.

HOstias tibi, Dómine, beátae Margarítae Vírginis et Mártyris tuae dicátas méritis, benígnus assúme : et ad perpétuum nobis tríbue provenire subsídium. Per Dóminum.

Communio. Jac. 1. Relígio munda, et immaculáta apud Deum et Patrem, haec est : Visitáre pupíllos, et víduas in tribulatióne eórum, et immaculátum se custodíre ab hoc saeculo. **Postcommunio.**

ANgelórum pane refécti, te Dómine supplíciter deprecámur : ut qui ánnuam beáti Hierónymi Confessóris tui memóriam celebráre gaudémus, ejúsdem étiam et exémplum imitémur; et amplíssimum in regno tuo praemium obtinére valeámus. Per Dóminum.

Pro S. Margarita. Postcomm.

DIvíni múneris largitáte satiáti, quaesumus Dómine Deus noster : ut, intercedénte beáta Margaríta Vírgine et Mártyre tua, in ejus semper participatióne vivámus. Per Dóminum.

EADEM DIE.

S. Margaritae Virg. et Mart.

Missa. Me exspectavérunt, de Communi Virginis et Martyris. 28*.

DIE XXI.

S. Praxedis Virginis.

Introitus. Ps. 118.

MOquébar de testimóniis tuis in conspéctu regum, et non confundébar : et meditábar in mandátis tuis, quae diléxi nimis. Ps. ibid. Beáti immaculáti in via : qui ámbulant in lege Dómini. ℣. Glória Patri.

Oratio.

EXáudi nos Deus salutáris noster : ut sicut de beátae Praxédis Vírginis tuae festivitáte gaudémus; ita piae devotiónis erudiámur affféctu. Per Dñum.

Epistola. De virgínibus, de Communi Virginum. 32*.

Graduale. Ps. 44. Dilexísti justítiam, et odísti iniquitátem. ℣. Proptérea unxit te Deus, Deus tuus, óleo laetítiae.

Allelúia, allelúia. ℣. Spécie tua et pulchritúdine tua inténde, próspere procéde, et regna. Allelúia.

Evangelium. Símile est regnum coelórum thesáuro, de Comm. 34*.

Offertorium. Ps. 44. Diffúsa est grátia in lábiis tuis : proptérea benedíxit te Deus in aetérnum, et in saeculum saeculi.

Secreta.

ACcépta tibi sit Dómine sacrátae plebis oblátio, pro tuórum honóre Sanctórum : quorum se méritis de tribulatióne percepísse cognóscit auxílium. Per Dóminum.

Communio. Matth. 13. Símile est regnum coelórum hómini negotiatóri, quaerénti bonas margarítas : invénta una pretiósa margaríta, dedit ómnia sua, et comparávit eam.

Postcommunio.

SAtiásti Dómine famíliam tuam munéribus sacris : ejus quaesumus semper interventióne nos réfove, cujus solémnia celebrámus. Per Dóminum nostrum Jesum Christum Fílium tuum : Qui tecum.

DIE XXII.

S. Mariae Magdalenae.

Introitus. Ps. 118.

GE exspectavérunt peccatóres, ut pérderent me : testimónia tua Dómine intelléxi : omnis consummatiónis vidi finem : latum mandátum tuum nimis. Ps. ibid. Beáti immaculáti in via : qui ámbulant in lege Dómini. ℣. Glória Patri.

Oratio.

BEátae Maríae Magdalénae, quaesumus Dómine, suffrágiis adjuvémur : cujus précibus exorátus, quatriduánum fratrem Lázarum vivum ab ínferis resuscitásti : Qui vivis et regnas.

Léctio libri **Sapientiae.** Cant. 3. et 8.

SUrgam, et circuíbo civitátem : per vicos et platéas quaeram quem díligit ánima mea : quaesívi illum, et non invéni. Invenérunt me vígiles, qui custódiunt civitátem. Num quem díligit ánima mea, vidístis? Páululum cum pertransíssem eos, invéni quem díligit ánima mea : ténui eum : nec dimíttam donec introdúcam illum in domum matris meae, et in cubículum genitrícis meae. Adjúro vos fíliae Jerúsalem per cápreas, cervósque campórum, ne suscitétis, neque evigiláre faciátis diléctam donec ipsa velit. Pone me ut signáculum super cor tuum, ut signáculum super bráchium tuum : quia fortis est ut mors diléctio : dura sicut inférnus aemulátio, lámpades ejus lámpades ignis atque flammárum. Aquae multae non potuérunt exstínguere caritátem, nec flúmina óbruent illam : si déderit homo omnem substántiam domus suae pro dilectióne, quasi nihil despíciet eam.

Graduale. Ps. 44. Dilexísti justítiam, et odísti iniquitátem. ℣. Propterea unxit te Deus, Deus tuus, óleo laetítiae.

Allelúia, allelúia. ℣. Diffúsa est grátia in lábiis tuis : propterea benedíxit te Deus in aetérnum. Allelúia.

✠ Sequéntia **sancti Evangélii** secúndum Lucam. Luc. 7. f.

IN illo témpore : Rogábat Jesum quidam de Pharisaeis ut manducáret cum illo. Et ingréssus domum Pharisaei discúbuit. Et ecce múlier, quae erat in civitáte peccátrix, ut cognóvit quod accubuísset in domo Pharisaei, áttulit alabástrum unguénti : et stans retro secus pedes ejus, lácrimis coepit rigáre pedes ejus, et capíllis cápitis sui tergébat, et osculabátur pedes ejus, et unguénto ungébat. Videns autem Pharisaeus, qui vocáverat eum, ait intra se dicens : Hic si esset prophéta, sciret útique, quae, et qualis est múlier, quae tangit eum : quia peccátrix est. Et respóndens Jesus, dixit ad illum : Simon, hábeo tibi áliquid dícere. At ille ait : Magíster, dic. Duo debitóres erant cuídam foeneratóri : unus debébat denários quingéntos, et álius quinquagínta. Non habéntibus illis unde rédderent, donávit utrísque. Quis ergo eum plus díligit? Respóndens Simon dixit : Æstimo quia is, cui plus donávit. At ille dixit ei : Recte judicásti. Et convérsus ad mulíerem, dixit Simóni : Vides hanc mulíerem? Intrávi in domum tuam, aquam pédibus meis non dedísti : haec autem lácrimis rigávit pedes meos, et

capíllis suis tersit. Osculum mihi non dedísti : haec autem ex quo intrávit, non cessávit osculári pedes meos. Oleo caput meum non unxísti : haec autem unguénto unxit pedes meos. Propter quod dico tibi : Remittúntur ei peccáta multa, quóniam diléxit multum. Cui autem minus dimíttitur, minus díligit. Dixit autem ad illam : Remittúntur tibi peccáta. Et coepérunt qui simul accumbébant, dícere intra se : Quis est hic, qui étiam peccáta dimíttit? Dixit autem ad mulíerem : Fides tua te salvam fecit : vade in pace. Credo.

Offertorium. Ps. 44. Fíliae regum in honóre tuo : ádstitit regína a dextris tuis in vestítu deauráto, circúmdata varietáte.

Secreta.

QUnera nostra, quaesumus Dómine, beátae Maríae Magdalénae gloriósa mérita tibi reddant accépta : cujus oblatiónis obséquium unigénitus Fílius tuus cleménter suscépit impénsum : Qui tecum vivit et regnat.

Communio. Ps. 118. Feci judícium et justítiam, Dómine, non calumniéntur mihi supérbi : ad ómnia mandáta tua dirigébar, omnem viam iniquitátis ódio hábui.

Postcommunio.

SUmpto, quaesumus Dómine, único ac salutári remédio, córpore et sánguine tuo pretióso : ab ómnibus malis, sanctae Maríae Magdalénae patrocíniis, eruámur : Qui vivis et regnas.

DIE XXIII.

S. Apollinaris Episc. et Mart.

Introitus. Dan. 3.

SAcerdótes Dei benedícite Dóminum : sancti et húmiles corde laudáte Deum. Dan. Ibid. Benedícite ómnia ópera Dómini Dómino : laudáte, et superexaltáte eum in saecula. ℣. Glória Patri.

Oratio.

DEus, fidélium remunerátor animárum, qui hunc diem beáti Apollináris Sacerdótis tui martyrio consecrásti : tríbue nobis, quaesumus, fámulis tuis; ut cujus venerándam celebrámus festivitátem, précibus ejus indulgéntiam consequámur. Per Dóminum nostrum Jesum Christum Fílium tuum : Qui tecum.

Pro Commem. S. Liborii Episc. et Confessoris. Oratio.

DA, quaesumus omnípotens Deus : ut beáti Libórii Confessóris tui atque Pontíficis veneránda solémnitas, et devotiónem nobis áugeat, et salútem. Per Dóminum.

Léctio **Epistolae** beáti Petri Apóstoli. 1. Petr. 5.

CAríssimi : Senióres, qui in vobis sunt, óbsecro, consénior et testis Christi passiónum : qui et ejus, quae in futúro revelánda est, glóriae communicátor : páscite qui in vobis est gregem Dei, providéntes non coácte, sed spontánee secúndum Deum : ne-

que turpis lucri grátia, sed voluntárie : neque ut dominántes in cleris, sed forma facti gregis ex ánimo. Et cum apparúerit princeps pastórum, percipiétis immarcescíbilem glóriae corónam. Simíliter adolescéntes súbditi estóte senióribus. Omnes autem ínvicem humilitátem insinuáte, quia Deus supérbis resístit, humílibus autem dat grátiam. Humiliámini ígitur sub poténti manu Dei, ut vos exáltet in témpore visitatiónis : omnem sollicitúdinem vestram projiciéntes in eum, quóniam ipsi cura est de vobis. Sóbrii estóte, et vigiláte : quia adversárius vester diábolus tamquam leo rúgiens círcuit, quaerens quem dévoret : cui resístite fortes in fide : sciéntes eámdem passiónem ei, quae in mundo est, vestrae fraternitáti fíeri. Deus autem omnis grátiae, qui vocávit nos in aetérnam suam glóriam in Christo Jesu, módicum passos ipse perfíeiet, confirmábit, solidabítque. Ipsi glória, et impérium in saecula saeculórum. Amen.

Graduale. ℣s. 88. Invéni David servum meum, óleo sancto meo unxi eum : manus enim mea auxiliábitur ei, et bráchium meum confortábit eum. ℣. Nihil proficiet inimícus in eo, et fílius iniquitátis non nocébit ei.

Allelúia, allelúia. ℣. ℣s. 109. Jurávit Dóminus, et non poenitébit eum : Tu es sacérdos in aetérnum secúndum órdinem Melchísedech. Allelúia.

✠ Sequéntia **sancti Evangelii** secúndum Lucam. Luc. 22. 1.

IN illo témpore : Facta est conténtio inter discípulos, quis eórum viderétur esse major. Dixit autem eis Jesus : Reges géntium dominántur eórum : et qui potestátem habent super eos, benéfici vocántur. Vos autem non sic : sed qui major est in vobis, fiat sicut minor : et qui praecéssor est, sicut ministrátor. Nam quis major est, qui recúmbit, an qui minístrat? Nonne qui recúmbit? Ego autem in médio vestrum sum, sicut qui minístrat : vos autem estis, qui permansístis mecum in tentatiónibus meis : et ego dispóno vobis sicut dispósuit mihi Pater meus regnum, ut edátis, et bibátis super mensam meam in regno meo : et sedeátis super thronos judicántes duódecim tribus Israël.

Offertorium. ℣s. 88. Véritas mea, et misericórdia mea cum ipso : et in nómine meo exaltábitur cornu ejus.

Secreta.

BEspice Dómine propítius super haec múnera : quae pro beáti Sacerdótis et Mártyris tui Apollináris commemoratióne deférimus, et pro nostris offensiónibus immolámus. Per Dóminum.

Pro S. Liborio. Secreta.

SAncti tui, quaesumus Dómine, nos ubíque laetíficent : ut dum eórum mérita recólimus, patrocínia sentiámus. Per Dóminum.

Communio. Matth. 25. Dómine, quinque talénta tradidísti mihi, ecceália quinque superlucrátus sum. Euge serve bone, et fidélis, quia in pauca fuísti fidélis, supra multa te constítuam : intra in gáudium dómini tui.

Postcommunio.

QUa sancta suméntes, quaesumus Dómine, ut beáti Apollináris nos fóveant continuáta praesídia : quia non désinis propítius intuéri, quos tálibus auxíliis concésseris adjuvári. Per Dóminum.

Pro S. Liborio. Postcommunio.

PRaesta, quaesumus omnípotens Deus : ut de percéptis munéribus grátias exhibéntes, intercedénte beáto Libório Confessóre tuo atque Pontífice, benefícia potióra sumámus. Per Dóminum nostrum.

EADEM DIE.
S. Liborii
Episcopi et Confessoris.

Missa. Státuit, de Communi Confessoris Pontificis. 17*.

DIE XXIV.
In Vigilia S. Jacobi Apostoli.

Missa. Ego autem, ut in Vigilia unius Apostoli. 1*. Et fit Commem. S. Christinae Virginis et Martyris, cum Orationibus ex Missa Me exspectavérunt, 28*, et tertia Oratione de S. Maria, Concéde nos. 340.

℣ Si Festum S. Jacobi Apostoli venerit Feria secunda, de S. Christina fit in Dominica, et de Vigilia fit Commem. in Sabbato in Missa S. Apollinaris, ante Commemorationem S. Liborii, pro quo tunc loco Orationis Da quaesumus, dicatur Oratio Exáudi quaesumus. 18*. Et in fine legitur Evangelium ejusdem Vigiliae.

In Cathedralibus et Collegiatis dicuntur duae Missae, una de S. Apollinare, cum Commemoratione S. Liborii : Oratio Da quaesumus, sine Commem. Vigiliae et Evangelio ejusdem; altera de Vigilia sine Commem. Sanctorum, cum secunda Oratione Concéde nos, tertia Ecclésiae tuae, vel pro Papa. 340.

DIE XXV.
S. Jacobi Apostoli.

Introitus. Ps. 138.

OMihi autem nimis honoráti sunt amíci tui Deus : nimis confortátus est principátus eórum. Ps. ibid. Dómine probásti me, et cognovísti me : tu cognovísti sessiónem meam, et resurrectiónem meam. ℣. Glória Patri. Oratio.

EStO Dómine plebi tuae sanctificátor et custos : ut Apóstoli tui Jacóbi muníta praesídiis, et conversatióne tibi pláceat, et secúra mente desérviat. Per Dóminum.

℣ In Missis privatis tantum fit Commemoratio S. Christophori Martyris.

Oratio.

PRaesta, quaesumus omnípotens Deus : ut qui beáti Christóphori Mártyris tui natalítia cólimus, intercessióne ejus in

tui nóminis amóre roborémur. Per Dóminum.

Léctio **Epístolae** beáti Pauli Apóstoli ad Corínthios. 1. Cor. 4. b.

FRatres : Puto quod Deus nos Apóstolos novíssimos osténdit, tamquam morti destinátos : quia spectáculum facti sumus mundo, et Angelis, et homínibus. Nos stulti propter Christum, vos autem prudéntes in Christo : nos infírmi, vos autem fortes : vos nóbiles, nos autem ignóbiles. Usque in hanc horam et esurímus, et sitímus, et nudi sumus, et cólaphis caedimur, et instábiles sumus, et laborámus operántes mánibus nostris : maledícimur, et benedícimus : persecutiónem pátimur, et sustinémus : blasphemámur, et obsecrámus : tamquam purgaménta hujus mundi facti sumus, ómnium peripséma usque adhuc. Non ut confúndam vos, haec scribo, sed ut fílios meos caríssimos móneo. Nam si decem míllia paedagogórum habeátis in Christo : sed non multos patres. Nam in Christo Jesu per Evangélium ego vos génui.

Graduale. Ps. 44. Constítues eos príncipes super omnem terram : mémores erunt nóminis tui Dómine. ℣. Pro pátribus tuis nati sunt tibi fílii, proptérea pópuli confitebúntur tibi.

Allelúia, allelúia. ℣. Joann. 15. Ego vos elégi de mundo, ut eátis, et fructum afferátis : et fructus vester máneat. Allelúia.

✠ Sequéntia **sancti Evangelii** secúndum Matthaeum. Matth. 20. c.

IN illo témpore : Accéssit ad Jesum mater filiórum Zebedaei cum fíliis suis, adórans et petens áliquid ab eo. Qui dixit ei : Quid vis? Ait illi : Dic ut sédeant hi duo fílii mei, unus ad déxteram tuam, et unus ad sinístram in regno tuo. Respóndens autem Jesus, dixit : Nescítis quid petátis. Potéstis bíbere cálicem, quem ego bibitúrus sum? Dicunt ei : Póssumus. Ait illis : Cálicem quidem meum bibétis : sedére autem ad déxteram meam vel sinístram non est meum dare vobis, sed quibus parátum est a Patre meo. Credo.

Offertorium. Ps. 18. In omnem terram exívit sonus eórum, et in fines orbis terrae verba eórum.

Secreta.

OBlatiónes pópuli tui, quaesumus Dómine, beáti Jacóbi Apóstoli pássio beáta concíliet : et quae nostris non aptae sunt méritis, fiant tibi plácitae ejus deprecatióne. Per Dóminum.

Pro S. Christophoro Martyre.

Secreta.

QUunéribus nostris, quaesumus Dómine, precibúsque suscéptis : et coeléstibus nos munda mystériis, et cleménter exáudi. Per Dóminum.

Praefatio de Apostolis. 275 vel 302.

Communio. Matth. 19. Vos qui secúti estis me, sedébitis super sedes, judicántes duódecim tribus Israël.

Postcommunio.

BEáti Apóstoli tui Jacóbi, quaesumus Dómine, intercessióne nos ádjuva : pro cujus festivitáte percépimus tua sancta laetántes. Per Dóminum.

Pro S. Christophoro Martyre.

Postcommunio.

DA, quaesumus Dómine Deus noster : ut, sicut tuórum commemoratióne Sanctórum, temporáli gratulámur offício; ita perpétuo laetémur adspéctu. Per Dóminum.

EADEM DIE.

S. Christophori Martyris.

Missa. In virtúte, de Communi unius Martyris non Pontificis. 5*.

DIE XXVI.

S. Annae Matris B. M. V.

Introitus.

GAudeámus omnes in Dómino, diem festum celebrántes sub honóre beátae Annae : de cujus solemnitáte gaudent Angeli, et colláudant Fílium Dei. Ps. 44. Eructávit cor meum verbum bonum : dico ego ópera mea regi. ℣. Glória Patri.

Oratio.

DEus, qui beátae Annae grátiam conférre dignátus es, ut Genitrícis unigéniti Fílii tui mater éffici mererétur : concéde propítius; ut cujus solémnia celebrámus, ejus apud te patrocíniis adjuvémur. Per eúmdem Dñum.

Léctio libri Sapientiae. Prov. 31. b.

MUlíerem fortem quis invéniet? procul, et de últimis fínibus prétium ejus. Confídit in ea cor viri sui, et spóliis non indigébit. Reddet ei bonum, et non malum, ómnibus diébus vitae suae. Quaesívit lanam et linum, et operáta est consílio mánuum suárum. Facta est quasi navis institóris, de longe portans panem suum. Et de nocte surréxit, dedítque praedam domésticis suis, et cibária ancíllis suis. Considerávit agrum, et emit eum : de fructu mánuum suárum plantávit víneam. Accínxit fortitúdine lumbos suos, et roborávit bráchium suum. Gustávit, et vidit quia bona est negotiátio ejus : non exstinguétur in nocte lucérna ejus. Manum suam misit ad fórtia, et dígiti ejus apprehendérunt fusum. Manum suam apéruit ínopi, et palmas suas exténdit ad páuperem. Non timébit dómui suae a frigóribus nivis : omnes enim doméstici ejus vestíti sunt duplícibus. Stragulátam vestem fecit sibi : byssus, et púrpura induméntum ejus. Nóbilis in portis vir ejus, quando séderit cum senatóribus terrae. Síndonem fecit, et véndidit, et cíngulum trádidit Chananaeo. Fortitúdo et decor induméntum ejus, et ridébit in die novíssimo. Os suum apéruit sapiéntiae, et lex cleméntiae in lingua ejus. Considerávit sémitas domus suae, et panem otiósa non comédit. Surrexérunt fílii

ejus, et beatíssimam praedicavérunt : vir ejus, et laudávit eam. Multae fíliae congregavérunt divítias : tu supergréssa es univérsas. Fallax grátia, et vana est pulchritúdo : múlier timens Dóminum, ipsa laudábitur. Date ei de fructu mánuum suárum : et laudent eam in portis ópera ejus.

Graduale. Ps. 44. Dilexísti justítiam, et odísti iniquitátem. ℣. Propterea unxit te Deus, Deus tuus, óleo laetítiae.

Allelúia, allelúia. ℣. Diffúsa est grátia in lábiis tuis : propterea benedíxit te Deus in aetérnum. Allelúia.

✠ Sequéntia **sancti Evangelii** secúndum Matthaeum. Matth. 13. f.

IN illo témpore : Dixit Jesus discípulis suis parábolam hanc : Símile est regnum coelórum thesáuro abscóndito in agro : quem qui invénit homo, abscóndit, et prae gáudio illíus vadit, et vendit univérsa quae habet, et emit agrum illum. Iterum símile est regnum coelórum hómini negotiatóri, quaeránti bonas margarítas. Invénta autem una pretiósa margaríta, ábiit, et véndidit ómnia quae hábuit, et emit eam. Iterum símile est regnum coelórum sagénae missae in mare, et ex omni génere píscium congregánti. Quam, cum impléta esset, educéntes, et secus littus sedéntes, elegérunt bonos in vasa, malos autem foras miserunt. Sic erit in consummatióne saeculi : exíbunt Angeli, et separábunt malos de médio justórum, et mittent eos in camínum ignis : ibi erit fletus, et stridor déntium. Intellexístis haec ómnia? Dicunt ei : Etiam. Ait illis : Ideo omnis scriba doctus in regno coelórum, símilis est hómini patrifamílias, qui profert de thesáuro suo nova et vétera.

Non dicitur Credo, nisi in Ecclesia propria, vel nisi venerit in Dominica.

Offertorium. Ps. 44. Fíliae regum in honóre tuo : ádstitit regína a dextris tuis in vestítu deauráto, circúmdata varietáte. **Secreta.**

SAcrifíciis praeséntibus, quaesumus Dómine, placátus inténde : ut per intercessiónem beátae Annae, quae Genitrícis Fílii tui Dómini nostri Jesu Christi mater éxstitit, et devotióni nostrae proficiant, et salúti. Per eúmdem Dóminum.

Communio. Ibid. Diffúsa est grátia in lábiis tuis : proptérea benedíxit te Deus in aetérnum, et in saeculum saeculi. **Postcommunio.**

COeléstibus sacraméntis vegetáti, quaesumus Dómine Deus noster : ut, intercessióne beátae Annae, quam Genitrícis Fílii tui matrem esse voluísti, ad aetérnam salútem perveníre mereámur. Per eúmdem Dóminum.

DIE XXVII.

S. Pantaleonis Martyris.

Missa. Laetábitur, de Communi unius Martyris. 6*.

DIE XXVIII.

SS. Nazarii, et Celsi Martyrum, Victoris Papae et Martyris, ac Innocentii Papae et Conf.

Introitus. Ps. 78.

INtret in conspéctu tuo, Dómine, gémitus compeditórum : redde vicínis nostris séptuplum in sinu eórum : víndica sánguinem sanctórum tuórum, qui effúsus est. Ps. ibid. Deus venérunt gentes in hereditátem tuam, polluérunt templum sanctum tuum : posuérunt Jerúsalem in pomórum custódiam. ℣. Glória Patri.

Oratio.

SAnctórum tuórum nos, Dómine, Nazárii, Celsi, Victóris et Innocéntii conféssio beáta commúniat : et fragilitáti nostrae subsídium dignánter exóret. Per Dóminum.

Léctio libri **Sapientiae.** Sap. 10. d.

REddidit Deus justis mercédem labórum suórum, et dedúxit illos in via mirábili : et fuit illis in velaménto diéi, et in luce stellárum per noctem : tránstulit illos per Mare rubrum, et transvéxit illos per aquam nímiam. Inimícos autem illórum demérsit in mare, et ab altitúdine inferórum edúxit illos. Ideo justi tulérunt spólia impiórum, et decantavérunt Dómine nomen sanctum tuum, et victrícem manum tuam laudavérunt páriter, Dómine Deus noster.

Graduale. Ex. 15. Gloriósus Deus in sanctis suis : mirábilis in majestáte, fáciens prodígia. ℣. Déxtera tua Dómine glorificáta est in virtúte : déxtera manus tua confrégit inimícos.

Allelúia, allelúia. ℣. Eccli. 44. Córpora sanctórum in pace sepúlta sunt : et nómina eórum vivent in generatióne et generatiónem. Allelúia.

✠ Sequéntia **sancti Evangelii** secúndum Lucam. Luc. 21. b.

IN illo témpore : Dixit Jesus discípulis suis : Cum audiéritis proelia, et seditiónes, nolíte terréri : opórtet primum haec fíeri, sed nondum statim finis. Tunc dicébat illis : Surget gens contra gentem, et regnum advérsus regnum. Et terraemótus magni erunt per loca, et pestiléntiae, et fames, terrorésque de coelo, et signa magna erunt. Sed ante haec ómnia injícient vobis manus suas, et persequéntur tradéntes in synagógas, et custódias, trahéntes ad reges, et praesides propter nomen meum : contínget autem vobis in testimónium. Pónite ergo in córdibus vestris non praemeditári quemádmodum respondeátis. Ego enim dabo vobis os, et sapiéntiam, cui non póterunt resístere, et contradícere omnes adversárii vestri. Tradémini autem a paréntibus, et frátribus, et cognátis, et amícis, et morte affícient ex vobis : et éritis ódio ómnibus propter nomen meum : et capíllus de cápite

vestro non períbit. In patiéntia vestra possidébitis ánimas vestras. **Offertorium.** ℣s. 67. Mirábilis Deus in Sanctis suis : Deus Israël, ipse dabit virtútem et fortitúdinem plebi suae : benedíctus Deus, allelúia. **Secreta.**

QOncéde nobis omnípotens Deus : ut his munéribus, quae in sanctórum tuórum Nazárii, Celsi, Victóris et Innocéntii honóre deférimus, et te placémus exhíbitis, et nos vivificémur accéptis. Per Dóminum.

Communio. Sap. 3. Et si coram homínibus torménta passi sunt, Deus tentávit eos : tamquam aurum in fornáce probávit eos, et quasi holocáusta accépit eos.

Postcommunio.

SAnctórum Nazárii, Celsi, Victóris et Innocéntii Dómine intercessióne placátus : praesta quaesumus; ut quod temporáli celebrámus actióne, perpétua salvatióne capiámus. Per Dóminum.

DIE XXIX.
S. Marthae Virginis.

Introitus. ℣s. 44.

DIlexísti justítiam, et odísti iniquitátem : proptérea unxit te Deus, Deus tuus, óleo laetítiae prae consórtibus tuis. ℣s. ibid. Eructávit cor meum verbum bonum : dico ego ópera mea regi. ℣. Glória Patri.

Oratio.

EXáudi nos Deus salutáris noster : ut sicut de beátae Marthae Vírginis tuae festivitáte gaudémus; ita piae devotiónis erudiámur afféctu. Per Dñum.

Et fit Commem. SS. Martyrum Felicis, Simplicii, Faustini et Beatricis.

Oratio.

PRaesta, quaesumus Dómine : ut, sicut pópulus Christiánus Mártyrum tuórum Felícis, Simplícii, Faustíni et Beatrícis temporáli solemnitáte congáudet, ita perfruátur aetérna; et quod votis célebrat, comprehéndat efféctu. Per Dóminum.

Léctio **Epistolae** beáti Pauli Apóstoli ad Corínthios.

2. Cor. 10. d. et 11.

FRatres : Qui gloriátur, in Dómino gloriétur. Non enim qui seípsum comméndat, ille probátus est : sed quem Deus comméndat. Utinam sustinerétis módicum quid insipiéntiae meae, sed et supportáte me : aemulor enim vos Dei aemulatióne. Despóndi enim vos uni viro vírginem castam exhibére Christo.

Graduale. ℣s. 44. Spécie tua et pulchritúdine tua inténde, próspere procéde, et regna. ℣. Propter veritátem, et mansuetúdinem, et justítiam, et dedúcet te mirabíliter déxtera tua.

Allelúia, allelúia. ℣. Adducéntur regi vírgines post eam : próximae ejus afferéntur tibi in laetítia. Allelúia.

✠ Sequéntia sancti Evangélii secúndum Lucam. Luc. 10. g.

IN illo témpore : Intrávit Jesus in quoddam castéllum : et múlier quaedam Martha nómine, excépit illum in domum suam, et huic erat soror nómine María, quae étiam sedens secus pedes Dómini, audiébat verbum illíus. Martha autem satagébat circa frequens ministérium : quae stetit, et ait : Dómine, non est tibi curae quod soror mea relíquit me solam ministráre? Dic ergo illi, ut me ádjuvet. Et respóndens dixit illi Dóminus : Martha, Martha, sollícita es, et turbáris erga plúrima. Porro unum est necessárium. María óptimam partem elégit, quae non auferétur ab ea.

Offertorium. Ps. 44. Fíliae regum in honóre tuo : ádstitit regína a dextris tuis in vestítu deauráto, circúmdata varietáte.

Secreta.

ACcépta tibi sit Dómine sacrátae plebis oblátio, pro tuórum honóre Sanctórum : quorum se méritis de tribulatióne percepísse cognóscit auxílium. Per Dóminum.

Pro SS. Martyribus. Secreta.

HOstias tibi Dómine pro sanctórum Mártyrum tuórum Felícis, Simplícii, Faustíni et Beatrícis commemoratióne deférimus : supplíciter deprecántes; ut indulgéntiam nobis páriter cónferant, et salútem. Per Dóminum.

Communio. Matth. 25. Quinque prudéntes vírgines accepérunt óleum in vasis suis cum lampádibus : média autem nocte clamor factus est : Ecce sponsus venit, exíte óbviam Christo Dómino.

Postcommunio.

SAtiásti Dómine famíliam tuam munéribus sacris : ejus, quaesumus, semper interventióne nos réfove, cujus solémnia celebrámus. Per Dóminum.

Pro SS. Martyribus. Postcomm.

PRaesta, quaesumus omnípotens Deus : ut sanctórum Mártyrum tuórum Felícis, Simplícii, Faustíni et Beatrícis coeléstibus mystériis celebráta solémnitas, indulgéntiam nobis tuae propitiatiónis acquírat. Per Dóminum.

EADEM DIE.

Sanctorum Martyrum

Felicis et Sociorum.

Missa. Sapiéntiam, de Comm. 14*, cum Orationibus ut supra.

DIE XXX.

SS. Abdon et Sennen

Martyrum.

Introitus. Ps. 78.

INtret in conspéctu tuo Dómine gémitus compeditórum : redde vicínis nostris séptuplum in sinu eórum : víndica sánguinem sanctórum tuórum, qui effúsus est. Ps. ibid. Deus venérunt gentes in

hereditátem tuam, polluérunt templum sanctum tuum : posuérunt Jerúsalem in pomórum custódiam. ℣. Glória Patri.

Oratio.

DEus, qui sanctis tuis Abdon et Sennen ad hanc glóriam veniéndi copiósum munus grátiae contulísti : da fámulis tuis suórum véniam peccatórum; ut Sanctórum tuórum intercedéntibus méritis, ab ómnibus mereámur adversitátibus liberári. Per Dóminum.

Léctio **Epístolae** beáti Pauli Apóstoli ad Corínthios. 2. Cor. 6.

FRatres : Exhibeámus nosmetípsos sicut Dei minístros in multa patiéntia, in tribulatiónibus, in necessitátibus, in angústiis, in plagis, in carcéribus, in seditiónibus, in labóribus, in vigíliis, in jejúniis, in castitáte, in sciéntia, in longanimitáte, in suavitáte, in Spíritu sancto, in caritáte non ficta, in verbo veritátis, in virtúte Dei, per arma justítiae a dextris, et a sinístris, per glóriam, et ignobilitátem, per infámiam, et bonam famam : ut seductóres, et veráces, sicut qui ignóti, et cógniti : quasi moriéntes, et ecce vívimus : ut castigáti, et non mortificáti : quasi tristes, semper autem gaudéntes : sicut egéntes, multos autem locupletántes : tamquam nihil habéntes, et ómnia possidéntes.

Graduale. Exod. 15. Gloriósus Deus in sanctis suis : mirábilis in majestáte, fáciens prodígia. ℣. Déxtera tua, Dómine, glorificáta est in virtúte : déxtera manus tua confrégit inimícos.

Allelúia, allelúia. ℣. Sap. 3. Justórum ánimae in manu Dei sunt, et non tanget illos torméntum malítiae. Allelúia.

✠ Sequéntia **sancti Evangelii** secúndum Matthaeum. Matth. 5.

IN illo témpore : Videns Jesus turbas, ascéndit in montem, et cum sedísset, accessérunt ad eum discípuli ejus, et apériens os suum docébat eos, dicens : Beáti páuperes spíritu : quóniam ipsórum est regnum coelórum. Beáti mites : quóniam ipsi possidébunt terram. Beáti, qui lugent : quóniam ipsi consolabúntur. Beáti, qui esúriunt, et sítiunt justítiam : quóniam ipsi saturabúntur. Beáti misericórdes : quóniam ipsi misericórdiam consequéntur. Beáti mundo corde : quóniam ipsi Deum vidébunt. Beáti pacífici : quóniam fílii Dei vocabúntur. Beáti, qui persecutiónem patiúntur propter justítiam : quóniam ipsórum est regnum coelórum. Beáti estis cum maledíxerint vobis, et persecúti vos fúerint, et díxerint omne malum advérsum vos mentiéntes, propter me : gaudéte, et exsultáte, quóniam merces vestra copiósa est in coelis.

Offertorium. Ps. 67. Mirábilis Deus in sanctis suis : Deus Israël, ipse dabit virtútem et fortitúdinem plebi suae : benedíctus Deus.

Secreta.

HAec hóstia, quaesumus Dómine, quam sanctórum Mártyrum tuórum natalítia recenséntes offérimus : et víncula nostrae pravitátis absólvat, et tuae nobis misericórdiae dona concíliet. Per Dóminum.

Communio. Ps. 78. Posuérunt mortália servórum tuórum Dómine escas volatílibus coeli, carnes sanctórum tuórum béstiis terrae : secúndum magnitúdinem bráchii tui pósside fílios morte punitórum.

Postcommunio.

PEr hujus Dómine operatiónem mystérii, et vítia nostra purgéntur : et, intercedéntibus sanctis Martyribus tuis Abdon et Sennen, justa desidéria compleántur. Per Dóminum.

DIE XXXI.

S. Ignatii Confessoris.

Introitus. Philipp. 2.

IN nómine Jesu omne genu flectátur coeléstium, terréstrium, et infernórum, et omnis lingua confiteátur, quia Dóminus Jesus Christus in glória est Dei Patris. Ps. 5. Gloriabúntur in te omnes, qui díligunt nomen tuum : quóniam tu benedíces justo. ℣. Glória Patri.

Oratio.

DEus, qui ad majórem tui nóminis glóriam propagándam, novo per beátum Ignátium subsídio militántem Ecclésiam roborásti : concéde; ut ejus auxílio et imitatióne certántes in terris, coronári cum ipso mereámur in coelis. Per Dóminum.

Léctio **Epístolae** beáti Pauli Apóstoli ad Timótheum.

2. Tim. 2. et 3.

CAríssime : Memor esto Dóminum Jesum Christum resurrexísse a mórtuis ex sémine David, secúndum Evangélium meum, in quo labóro usque ad víncula, quasi male óperans : sed verbum Dei non est alligátum. Ideo ómnia sustíneo propter eléctos, ut et ipsi salútem consequántur, quae est in Christo Jesu, cum glória coelésti. Tu autem assecútus es meam doctrínam, institutiónem, propósitum, fidem, longanimitátem, dilectiónem, patiéntiam, persecutiónes, passiónes : quália mihi facta sunt Antiochíae, Icónii, et Lystris : quales persecutiónes sustínui, et ex ómnibus erípuit me Dóminus. Et omnes, qui pie volunt vívere in Christo Jesu, persecutiónem patiéntur.

Graduale. Ps. 91. Justus ut palma florébit : sicut cedrus Líbani multiplicábitur in domo Dómini. ℣. Ad annuntiándum mane misericórdiam tuam, et veritátem tuam per noctem.

Allelúia, allelúia. ℣. Jac. 1. Beátus vir, qui suffert tentatiónem : quóniam cum probátus fúerit, accípiet corónam vitae. Allelúia.

✠ Sequéntia sancti Evangélii secúndum Lucam. Luc. 10.

IN illo témpore : Designávit Dóminus et álios septuagínta duos : et misit illos binos ante fáciem suam in omnem civitátem, et locum, quo erat ipse ventúrus. Et dicébat illis : Messis quidem multa, operárii autem pauci. Rogáte ergo dóminum messis ut mittat operários in messem suam. Ite : ecce ego mitto vos sicut agnos inter lupos. Nolíte portáre sácculum, neque peram, neque calceaménta, et néminem per viam salutavéritis. In quamcúmque domum intravéritis, primum dícite : Pax huic dómui : et si ibi fúerit fílius pacis, requiéscet super illum pax vestra : sin autem, ad vos revertétur. In eádem autem domo manéte edéntes, et bibéntes quae apud illos sunt : dignus est enim operárius mercéde sua. Nolíte transíre de domo in domum. Et in quamcúmque civitátem intravéritis, et suscéperint vos, manducáte quae apponúntur vobis : et curáte infírmos, qui in illa sunt, et dícite illis : Appropinquávit in vos regnum Dei.

Offertorium. Ps. 88. Véritas mea, et misericórdia mea cum ipso : et in nómine meo exaltábitur cornu ejus.

Secreta.

ADsint Dómine Deus oblatiónibus nostris sancti Ignátii benígna suffrágia : ut sacrosáncta mystéria, in quibus omnis sanctitátis fontem constituísti, nos quoque in veritáte sanctíficent. Per Dóminum.

Communio. Luc. 12. Ignem veni míttere in terram : et quid volo, nisi ut accendátur?

Postcomm.

LAudis hóstia Dómine, quam pro sancto Ignátio grátias agéntes obtúlimus : ad perpétuam nos majestátis tuae laudatiónem, ejus intercessióne, perdúcat. Per Dóminum.

Festa Augusti.

DIE I.
S. Petri ad Vincula.

Introitus. Act. 12.

NUnc scio vere, quia misit Dóminus Angelum suum : et erípuit me de manu Heródis, et de omni exspectatióne plebis Judaeórum. Ps. 138. Dómine probásti me, et cognovísti me : tu cognovísti sessiónem meam, et resurrectiónem meam. ℣. Glória Patri.

Oratio.

DEus, qui beátum Petrum Apóstolum, a vínculis absolútum, illaesum abíre fecísti : nostrórum, quaesumus, absólve víncula peccatórum; et ómnia mala a nobis propitiátus exclúde. Per Dñum.

Et fit Commem. S. Pauli. Oratio.

DEus, qui multitúdinem géntium beáti Pauli Apóstoli praedicatióne docuísti : da nobis quaesumus; ut cujus commemoratiónem cólimus, ejus apud te patrocínia sentiámus.

Deinde SS. Machabaeorum Martyrum. Oratio.

ERatérna nos Dómine Mártyrum tuórum coróna laetíficet : quae et fídei nostrae praebeat increménta virtútum, et multíplici nos suffrágio consolétur. Per Dóminum.

Léctio Actuum Apostolorum. Act. 12.

IN diébus illis : Misit Heródes rex manus, ut afflígeret quosdam de Ecclésia. Occídit autem Jacóbum fratrem Joánnis gládio. Videns autem quia placéret Judaeis, appósuit ut apprehénderet et Petrum. Erant autem dies Azymórum. Quem cum apprehendísset, misit in cárcerem, tradens quátuor quaterniónibus mílitum custodiéndum, volens post Pascha produ̇cere eum pópulo. Et Petrus quidem servabátur in cárcere. Orátio autem fiébat sine intermissióne ab Ecclésia ad Deum pro eo. Cùm autem productúrus eum esset Heródes, in ipsa nocte erat Petrus dórmiens inter duos mílites, vinctus caténis duábus : et custódes ante óstium custodiébant cárcerem. Et ecce Angelus Dómini ádstitit : et lumen refúlsit in habitáculo : percussóque látere Petri, excitávit eum, dicens : Surge velóciter. Et cecidérunt caténae de mánibus ejus. Dixit autem Angelus ad eum : Praecíngere, et cálcea te cáligas tuas. Et fecit sic. Et dixit illi : Circúmda tibi vestiméntum tuum, et séquere me. Et éxiens sequebátur eum, et nesciébat quia verum est, quod fiébat per Angelum : existimábat autem se visum vidére. Transeúntes autem primam et secúndam custódiam, venérunt ad portam férream, quae ducit ad civitátem : quae ultro apérta est eis. Et exeúntes processérunt vicum unum : et contínuo discéssit Angelus ab eo. Et Petrus ad se revérsus, dixit : Nunc scio vere quia misit Dóminus Angelum suum, et erípuit me de manu Heródis, et de omni exspectatióne plebis Judaeórum.

Graduale. Ps. 44. Constítues eos príncipes super omnem terram : mémores erunt nóminis tui Dómine. ℣. Pro pátribus tuis nati sunt tibi fílii : proptérea pópuli confitebúntur tibi.

Allelúia, allelúia. ℣. Solve, jubénte Deo, terrárum Petre caténas : qui facis ut páteant coeléstia regna beátis. Allelúia.

✠ Sequéntia sancti Evangélii secúndum Matthaeum. Matth. 16. b.

IN illo témpore : Venit Jesus in partes Caesaréae Philíppi : et interrogábat discípulos suos, dicens : Quem dicunt hómines esse Fílium hóminis? At illi dixérunt : Alii Joánnem Baptístam, álii autem Elíam, álii vero Jeremíam, aut unum ex prophétis. Dicit illis Jesus : Vos autem quem me esse dícitis? Respóndens Simon Petrus dixit : Tu es Christus, Fílius Dei vivi. Respóndens autem Jesus, dixit ei : Beátus es Simon Bar Jona :

quia caro, et sanguis non revelávit tibi, sed Pater meus, qui in coelis est. Et ego dico tibi, quia tu es Petrus, et super hanc petram aedificábo Ecclésiam meam, et portae ínferi non praevalébunt advérsus eam. Et tibi dabo claves regni coelórum. Et quodcúmque ligáveris super terram, erit ligátum et in coelis : et quodcúmque sólveris super terram, erit solútum et in coelis. Credo.

Offertorium. Ps. 44. Constítues eos príncipes super omnem terram : mémores erunt nóminis tui Dómine, in omni progénie et generatióne.

Secreta.

OBlátum tibi Dómine sacrifícium, intercedénte beáto Petro Apóstolo tuo, vivíficet nos semper, et múniat. Per Dñum.

Pro S. Paulo. Secreta.

APóstoli tui Pauli précibus Dómine plebis tuae dona sanctífica : ut quae tibi tuo grata sunt institúto, gratióra fiant patrocínio supplicántis.

Pro SS. Machabaeis. Secreta.

MYstéria tua Dómine pro sanctórum Mártyrum tuórum honóre, devóta mente tractémus : quibus et praesídium nobis crescat, et gáudium. Per Dñum.

Praefatio de Apostolis. 275 vel 302.

Communio. Matth. 16. Tu es Petrus, et super hanc petram aedificábo Ecclésiam meam.

Postcommunio.

QOrporis sacri, et pretiósi sánguinis repléti libámine, quaesumus Dómine Deus noster : ut quod pia devotióne gérimus, certa redemptióne capiámus. Per eúmdem Dóminum.

Pro S. Paulo. Postcommunio.

PErcéptis Dómine sacraméntis, beáto Paulo Apóstolo tuo interveniénte deprecámur : ut quae pro illíus celebráta sunt glória, nobis proficiant ad medélam.

Pro SS. Machabaeis. Postcommunio.

PRaesta, quaesumus omnípotens Deus : ut quorum memóriam sacraménti participatióne recólimus, fidem quoque proficiéndo sectémur. Per Dñum.

EADEM DIE.

SS. Machabaeorum Martyrum.

Missa. Clamavérunt, ut in die 18. Julii in Festo S. Symphorosae, 592, cum Orationibus ut supra. Offertorium autem et Communio sumantur ex Missa SS. Dionysii et sociorum Martyrum, die 9. Octobris.

DIE II.

S. Alphonsi Mariae de Ligorio Episc., Conf. et Ecclesiae Doct.

Introitus. Luc. 4. 1.

SPíritus Dómini super me : propter quod unxit me : evangelizáre paupéribus misit me, sanáre contrítos corde. Ps. 77. Atténdite pópule meus legem meam : inclináte aurem vestram in verba oris mei. ℣. Glória Patri.

Oratio.

DEus, qui per beátum Alphónsum Maríam Confessórem tuum atque Pontíficem, animárum zelo succénsum, Ecclésiam tuam nova prole fecundásti : quaesumus; ut ejus salutáribus mónitis edócti, et exémplis roboráti, ad te perveníre felíciter valeámus. Per Dóminum.

Et fit Commem. S. Stephani Papae et Mart. cum Orationibus ex sequenti Missa propria.

Léctio Epístolae beáti Pauli Apóstoli ad Timótheum. 2. Tim. 2.

CAríssime : Confortáre in grátia, quae est in Christo Jesu : et quae audísti a me per multos testes, haec commenda fidélibus homínibus, qui idónei erunt et álios docére. Labóra sicut bonus miles Christi Jesu. Nemo mílitans Deo ímplicat se negótiis saeculáribus : ut ei pláceat, cui se probávit. Nam et qui certat in agóne, non coronátur nisi legítime certáverit. Laborántem agrícolam opórtet primum de frúctibus percípere. Intéllige quae dico : dabit enim tibi Dóminus in ómnibus intelléctum.

Graduale. Ps. 118. Memor fui judiciórum tuórum a saeculo Dómine, et consolátus sum : defectio ténuit me pro peccatóribus derelinquéntibus legem tuam. ℣. Ps. 39. Justítiam tuam non abscóndi in corde meo : veritátem tuam et salutáre tuum dixi.

Allelúia, allelúia. ℣. Eccli. 49. Ipse est diréctus divínitus in poeniténtiam gentis, et tulit abominatiónes impietátis : et gubernávit ad Dóminum cor ipsíus : et in diébus peccatórum corroborávit pietátem. Allelúia.

Post Septuagesimam, omissis Allelúia, et Versu sequenti, dicitur

Tractus. Ps. 34. Ego autem, cum mihi molésti essent, induébar cilício : humiliábam in jejúnio ánimam meam : et orátio mea in sinu meo convertétur. ℣. Ps. 22. Parásti in conspéctu meo mensam advérsus eos, qui tríbulant me : impinguásti in óleo caput meum, et calix meus inébrians quam praeclárus est! ℣. 1. Cor. 9. Factus sum infírmis infírmus, ut infírmos lucrifácerem.

Tempore Paschali omisso Graduali dicitur :

Allelúia, allelúia. ℣. Ps. 132. Ecce quam bonum, et quam jucúndum habitáre fratres in unum : sicut unguéntum in cápite, quod descéndit in barbam, barbam Aaron. Allelúia. ℣. Joann. 15. Pósui vos, ut eátis, et fructum aferátis : et fructus vester máneat. Allelúia.

✠ Sequéntia sancti Evangelii secúndum Lucam. Luc. 10.

IN illo témpore : Designávit Dóminus et álios septuagínta duos : et misit illos binos ante fáciem suam in omnem civitátem, et locum, quo erat ipse ventúrus. Et dicébat illis : Messis quidem multa, operárii autem pauci. Rogáte ergo dóminum messis ut mittat operários in mes-

sem suam. Ite : ecce ego mitto vos sicut agnos inter lupos. Nolíte portáre sácculum, neque peram, neque calceaménta, et néminem per viam salutavéritis. In quamcúmque domum intravéritis, primum dícite : Pax huic dómui : et si ibi fúerit fílius pacis, requiéscet super illum pax vestra : sin autem, ad vos revertétur. In eádem autem domo manéte edéntes, et bibéntes quae apud illos sunt : dignus est enim operárius mercéde sua. Nolíte transíre de domo in domum. Et in quamcúmque civitátem intravéritis, et suscéperint vos, manducáte quae apponúntur vobis : et curáte infírmos, qui in illa sunt, et dícite illis : Appropinquávit in vos regnum Dei.

Credo.

Offertorium. Prov. 3. Honóra Dóminum de tua substántia, et de primítiis ómnium frugum tuárum da ei. Noli prohibére benefácere eum, qui potest : si vales, et ipse bénefac.

Secreta.

COelésti, Dómine Jesu Christe, sacrifícii igne corda nostra in odórem suavitátis exúre : qui beáto Alphónso Maríae tribuísti et haec mystéria celebráre, et per éadem hóstiam tibi sanctam seípsum exhibére : Qui vivis et regnas.

Secreta de S. Stephano, ut in sequenti Missa.

Communio. Eccli. 50. Sacérdos magnus, qui in vita sua suffúlsit domum, et in diébus suis corroborávit templum, quasi ignis effúlgens, et thus ardens in igne.

Postcommunio.

DEus, qui beátum Alphónsum Maríam, Confessórem tuum atque Pontíficem, fidélem divíni mystérii dispensatórem et praecónem effecísti : ejus méritis precibúsque concéde; ut fidéles tui et frequénter percípiant, et percipiéndo sine fine colláudent. Per Dóminum.

Postcommunio S. Stephani, ut in sequenti Missa.

EADEM DIE.

S. Stephani Papae et Martyris.

Introitus. Ps. 131.

SAcerdótes ejus índuam salutári, et sancti ejus exsultatióne exsultábunt. Ps. ibid. Meménto Dómine David : et omnis mansuetúdinis ejus. ℣. Glória Patri.

Oratio.

DEus, qui nos beáti Stéphani Mártyris tui atque Pontíficis ánnua solemnitáte laetíficas : concéde propítius; ut cujus natalítia cólimus, de ejúsdem étiam protectióne gaudeámus. Per Dóminum.

Léctio **Actuum Apostolorum.**

Act. 20. d.

IN diébus illis : A Miléto Paulus mittens Ephesum, vocávit majóres natu Ecclésiae. Qui cum veníssent ad eum, et simul essent, dixit eis : Vos scitis a prima die, qua ingréssus sum

in Asiam, quáliter vobíscum per omne tempus fúerim, sérviens Dómino cum omni humilitáte, et lácrimis, et tentatiónibus, quae mihi accidérunt ex insídiis Judaeórum : quómodo nihil subtráxerim utílium, quo minus annuntiárem vobis, et docérem vos públice, et per domos, testíficans Judaeis, atque gentílibus in Deum poeniténtiam, et fidem in Dóminum nostrum Jesum Christum.

Graduale. Eccli. 44. Ecce sacérdos magnus, qui in diébus suis plácuit Deo. ℣. Non est invéntus símilis illi, qui conserváret legem Excélsi.

Allelúia, allelúia. ℣. Ps. 109. Tu es sacérdos in aetérnum, secúndum órdinem Melchísedech. Allelúia.

Evangelium. Si quis vult, de Communi. 4*.

Offertorium. Ps. 88. Invéni David servum meum, óleo sancto meo unxi eum : manus enim mea auxiliábitur ei, et bráchium meum confortábit eum. **Secreta.**

QUnera tibi Dómine dicáta sanctífica : et intercedénte beáto Stéphano Mártyre tuo atque Pontífice, per éadem nos placátus inténde. Per Dóminum.

Communio. Matth. 25. Dómine, quinque talénta tradidísti mihi : ecceália quinque superlucrátus sum. Euge serve bone et fidélis, quia in pauca fuísti fidélis, supra multa te constítuam, intra in gáudium dómini tui.

Postcommunio.

HAec nos commúnio, Dómine, purget a crímine : et intercedénte beáto Stéphano Mártyre tuo atque Pontífice, coeléstis remédii fáciat esse consórtes. Per Dóminum.

DIE III.

In Festo Inventionis S. Stephani Protomartyris.

Introitus. Ps. 11.

SEdérunt príncipes, et advérsum me loquebántur : et iníqui persecúti sunt me : ádjuva me Dómine Deus meus, quia servus tuus exercebátur in tuis justificatiónibus. Ps. ibid. Beáti immaculáti in via : qui ámbulant in lege Dómini. ℣. Glória Patri. **Oratio.**

DA nobis, quaesumus Dómine, imitári quod cólimus : ut discámus et inimícos dilígere; quia ejus Inventiónem celebrámus, qui novit étiam pro persecutóribus exoráre Dóminum nostrum Jesum Christum Fílium tuum : Qui tecum.

Léctio **Actuum Apostolorum.**
Act. 6. et 7. c.

IN diébus illis : Stéphanus plenus grátia et fortitúdine, faciébat prodígia, et signa magna in pópulo. Surrexérunt autem quidam de synagóga, quae appellátur Libertinórum et Cyrenénsium, et Alexandrinórum, et eórum qui erant a Cilícia, et

Asia, disputántes cum Stéphano : et non póterant resístere sapiéntiae, et Spirítui, qui loquebátur. Audiéntes autem haec dissecabántur córdibus suis, et stridébant déntibus in eum. Cum autem esset Stéphanus plenus Spíritu sancto, inténdens in coelum, vidit glóriam Dei, et Jesum stantem a dextris Dei. Et ait : Ecce vídeo coelos apértos, et Fílium hóminis stantem a dextris Dei. Exclamántes autem voce magna continuérunt aures suas, et ímpetum fecérunt unanímiter in eum. Et ejiciéntes eum extra civitátem lapidábant : et testes deposuérunt vestiménta sua secus pedes adolescéntis, qui vocabátur Saulus. Et lapidábant Stéphanum invocántem, et dicéntem : Dómine Jesu, súscipe spíritum meum. Pósitis autem génibus, clamávit voce magna, dicens : Dómine, ne státuas illis hoc peccátum. Et cum hoc dixísset, obdormívit in Dómino.

Graduale. Ps. 118. Sedérunt príncipes, et advérsum me loquebántur : et iníqui persecúti sunt me. ℣. Adjuva me Dómine Deus meus : salvum me fac propter misericórdiam tuam.

Allelúia, allelúia. ℣. Act. 7. Vídeo coelos apértos, et Jesum stantem a dextris virtútis Dei. Allelúia.

✠ Sequéntia **sancti Evangelii** secúndum Matthaeum. Matth. 23. d.

IN illo témpore : Dicébat Jesus Scribis et Pharisaeis : Ecce ego mitto ad vos prophétas, et sapiéntes, et scribas, et ex illis occidétis, et crucifigétis, et ex eis flagellábitis in synagógis vestris, et persequémini de civitáte in civitátem : ut véniat super vos omnis sanguis justus, qui effúsus est super terram, a sánguine Abel justi usque ad sánguinem Zacharíae, fílii Barachíae, quem occidístis inter templum et altáre. Amen dico vobis, vénient haec ómnia super generatiónem istam. Jerúsalem, Jerúsalem, quae occídis prophétas, et lápidas eos, qui ad te missi sunt, quóties vólui congregáre fílios tuos, quemádmodum gallína cóngregat pullos suos sub alas, et noluísti? Ecce relinquétur vobis domus vestra desérta. Dico enim vobis, non me vidébitis ámodo, donec dicátis : Benedíctus, qui venit in nómine Dómini. Credo.

Offertorium. Act. 6. et 7. Elegérunt Apóstoli Stéphanum Levítam, plenum fide et Spíritu sancto : quem lapidavérunt Judaei oántem, et dicéntem : Dómine Jesu, áccipe spíritum meum, allelúia.

Secreta.

SUscipe, Dómine, múnera pro tuórum commemoratióne Sanctórum : ut sicut illos pássio gloriósos effécit; ita nos devótio reddat innócuos. Per Dóminum.

Communio. Act. 7. Vídeo coelos apértos, et Jesum stantem a dextris virtútis Dei : Dómine Jesu, áccipe spíritum meum, et ne státuas illis hoc peccátum.

Postcommunio.

AUxiliéntur nobis Dómine sumpta mystéria : et intercedénte beáto Stéphano Mártyre tuo, sempitérna protectióne confírment. Per Dóminum.

DIE IV.

S. Dominici Confessoris.

Introitus. Ps. 36.

OS justi meditábitur sapiéntiam, et lingua ejus loquétur judícium : lex Dei ejus in corde ipsíus. Ps. ibid. Noli aemulári in malignántibus : neque zeláveris faciéntes iniquitátem. ℣. Glória Patri.

Oratio.

DEus, qui Ecclésiam tuam beáti Domínici Confessóris tui illumináre dignátus es méritis et doctrínis : concéde; ut ejus intercessióne temporálibus non destituátur auxíliis, et spirituálibus semper proficiat increméntis. Per Dóminum.

Léctio **Epístolae** beáti Pauli Apóstoli ad Timótheum. 2. Tim. 4.

QAríssime : Testíficor coram Deo, et Jesu Christo, qui judicatúrus est vivos, et mórtuos, per advéntum ipsíus, et regnum ejus : praedica verbum, insta opportúne, importúne : árgue, óbsecra, íncrepa in omni patiéntia, et doctrína. Erit enim tempus, cum sanam doctrínam non sustinébunt, sed ad sua desidéria coacervábunt sibi magístros, pruriéntes áuribus, et a veritáte quidem audítum avértent, ad fábulas autem converténtur. Tu vero vígila, in ómnibus labóra, opus fac Evangelístae, ministérium tuum imple. Sóbrius esto. Ego enim jam delíbor, et tempus resolutiónis meae instat. Bonum certámen certávi, cursum consummávi, fidem servávi. In réliquo repósita est mihi coróna justítiae, quam reddet mihi Dóminus in illa die justus judex : non solum autem mihi, sed et iis, qui díligunt advéntum ejus.

Graduale. Ps. 91. Justus ut palma florébit : sicut cedrus Líbani multiplicábitur in domo Dómini. ℣. Ad annuntiándum mane misericórdiam tuam, et veritátem tuam per noctem.

Allelúia, allelúia. ℣. Os. 14. Justus germinábit sicut lílium, et florébit in aetérnum ante Dóminum. Allelúia.

✠ Sequéntia **sancti Evangelii** secúndum Lucam. Luc. 12. 1.

IN illo témpore : Dixit Jesus discípulis suis : Sint lumbi vestri praecíncti, et lucérnae ardéntes in mánibus vestris, et vos símiles homínibus exspectántibus dóminum suum quando revertátur a núptiis : ut, cum vénerit, et pulsáverit, confestim apériant ei. Beáti servi illi, quos cum vénerit dóminus, invénerit vigilántes : amen dico vobis, quod praecínget se, et fáciet illos discúmbere, et tránsiens ministrábit illis. Et si vénerit in secúnda vigília, et

DIE IV. AUGUSTI

BEATI JOANNIS MARIÆ VIANNEY

CONFESSORIS

Introitus. Galat. 6.

MIHI absit gloriári nisi in cruce Dómini nostri Jesu Christi, per quem mihi mundus crucifíxus est, et ego mundo. Ps. 30. In te, Dómine, sperávi, non confúndar in ætérnum : in justítia tua líbera me. ℣. Glória Patri.

Oratio.

OMNÍPOTENS et miséricors Deus, qui beátum Joánnem Maríam pastoráli stúdio et jugi oratiónis ac pœniténtiæ ardóre mirábilem effecísti : da quæsumus ; ut ejus exémplo et intercessióne, ánimas fratrum lucrári Christo, et cum eis ætérnam glóriam cónsequi valeámus. Per eúmdem Dóminum.

Léctio Ezechiélis Prophétæ.

Ezech. 33.

ET tu, fili hóminis, speculatórem dedi te dómui Israël. Audiens ergo ex ore meo sermónem, annuntiábis eis ex me. Tu ergo, fili hóminis, dic ad domum Israël : Sic locúti estis, dicéntes : Iniquitátes nostræ et peccáta nostra super nos sunt, et in ipsis nos tabéscimus : quómodo ergo vívere potérimus ? Dic ad eos : Vivo ego, dicit Dóminus Deus : nolo mortem ímpii, sed ut convertátur ímpius a via sua et vivat. Convertímini, convertímini a viis vestris péssimis : et quare moriémini domus Israël ? Tu ítaque, fili hóminis, dic ad fílios pópuli tui : Impíetas ímpii non nocébit ei in quacúmque die convérsus fúerit ab impietáte sua.

Graduale. Ps. 44. Eructávit cor meum verbum bonum : dico ego ópera mea Regi. ℣. Ps. 38. Concáluit cor meum intra me : et in meditatióne mea exardéscet ignis.

Allelúia, allelúia. Eccl. 48. Surréxit quasi ignis, et verbum ispsíus quasi fácula ardébat. Allelúia.

Post Septuagesimam, omissis Allelúia cum ℣. seq., dicitur :

Tractus. Ezech. 34. Ego pascam oves meas. ℣. Quod perícrat requíram, et quod abjéctum erat redúcam. ℣. Quod confráctum fúerat alligábo, et quod infírmum fúerat consolidábo. ℣. Et quod pingue et forte custódiam. ℣. Et pascam illas in judício.

Tempore Paschali, omittitur Graduale, et ejus loco dicitur :

Allelúia, allelúia. ℣. Luc. 4. Evan-

gelizáre paupéribus misit me, sanáre contrítos corde. Allelúia. ℣. I. Cor. 9. Omnibus ómnia factus sum, ut omnes fácerem salvos. Allelúia.

✠ Sequéntia sancti Evangélii secúndum Matthæum. Matth. 9.

In illo témpore : Circuíbat Jesus omnes civitátes, et castélla, docens in synagógis eórum, et prædicans evangélium regni, et curans omnem languórem et omnem infirmitátem. Videns áutem turbas, misértus est eis : quia erant vexáti, et jacéntes sicut oves non habéntes pastórem. Tunc dicit discípulis suis : Messis quidem multa, operárii áutem páuci. Rogáte ergo dóminum messis, ut mittat operários in messem suam. Et convocátis duódecim discípulis suis, dedit illis potestátem spirítuum immundórum, ut ejícerent eos et curárent omnem languórem et omnem infirmitátem.

Offertorium. Coloss. 1. Gáudeo in passiónibus, et adímpleo ea quæ desunt passiónum Christi in carne mea, pro córpore ejus quod est Ecclésia, cujus factus sum ego miníster.

Secreta.

Super hanc illibátam hóstiam, omnípotens sempitérne Deus, descéndat invísibilis plenitúdo Spíritus sancti : et præsta ; ut, intercedénte beáto Joánne María, casto córpore et mundo corde ad tantum semper mystérium accedámus. Per Dóminum.

Communio. Luc. 6. Multitúdo languéntium, et qui vexabántur a spirítibus immúndis veniébant ad Jesum, quia virtus de illo exíbat et sanábat omnes.

Postcommunio.

Angelórum dape refécti, te, Dómine, deprecámur : ut sicut in fortitúdine hujus panis beátus Joánnes María advérsa ómnia invícta constántia tolerávit ; ita nos ejus méritis imitatióne, de virtúte in virtútem eúntes ad te felíciter perducámur. Per Dóminum nostrum Jesum Christum.

Concordat cum originali

Monte Pessulano die 24a Augusti 1905

† Fr. M. Anatolius.

Epis. Montis. Pessul.

Montpellier. — Manufacture de la Charité

si in tértia vigília vénerit, et ita invénerit, beáti sunt servi illi. Hoc autem scitóte, quóniam si sciret paterfamílias, qua hora fur veníret, vigiláret útique, et non síneret pérfodi domum suam. Et vos estóte paráti : quia qua hora non putátis, Fílius hóminis véniet.

Offertorium. Ps. 88. Véritas mea, et misericórdia mea cum ipso : et in nómine meo exaltábitur cornu ejus. **Secreta.**

QUnera tibi Dómine dicáta sanctífica : ut méritis beáti Domínici Confessóris tui, nobis profíciant ad medélam. Per Dóminum.

Communio. Luc. 12. Fidélis servus, et prudens, quem constítuit dóminus super famíliam suam : ut det illis in témpore trítici mensúram. **Postcommunio.**

QOncéde, quaesumus omnípotens Deus : ut qui peccatórum nostrórum póndere prémimur, beáti Domínici Confessóris tui patrocínio sublevémur. Per Dóminum nostrum Jesum Christum Fílium tuum.

DIE V.

In Festo Dedicationis S. Mariae ad Nives.

Missa. Salve sancta parens, ut in Missis votivis B. M. V. a Pentecoste usque ad Adventum. 56*.

Et dicitur Credo, et Praefatio de S. Maria, Et te in Festivitáte. 272 vel 301.

DIE VI.

In Festo Transfiguratiónis D. N. J. C.

Introitus. Ps. 76.

ILluxérunt coruscatiónes tuae orbi terrae : commóta est, et contrémuit terra. Ps. 83. Quam dilécta tabernácula tua, Dómine virtútum! concupíscit et déficit ánima mea in átria Dómini. ℣. Glória Patri. **Oratio.**

DEus, qui fídei sacraménta in Unigéniti tui gloriósa Transfiguratióne, patrum testimónio roborásti, et adoptiónem filiórum perféctam, voce delápsa in nube lúcida, mirabíliter praesignásti : concéde propítius; ut ipsíus Regis glóriae nos coherédes effícias, et ejúsdem glóriae tríbuas esse consórtes. Per eúmdem Dóminum.

Pro Commem. SS. Mart. Xysti, Felicissimi et Agapiti. Oratio.

DEus, qui nos concédis sanctórum Mártyrum tuórum Xysti, Felicíssimi et Agapíti natalítia cólere : da nobis in aetérna beatitúdine de eórum societáte gaudére. Per Dóminum.

Léctio **Epístolae** beáti Petri Apóstoli. 2. Petr. 1. c.

QAríssimi : Non doctas fábulas secúti notam fécimus vobis Dómini nostri Jesu Christi virtútem, et praeséntiam : sed speculatóres facti illíus magnitúdinis. Accípiens enim a Deo

Patre honórem, et glóriam, voce delápsa ad eum hujuscémodi a magnífica glória : Hic est Fílius meus diléctus, in quo mihi complácui, ipsum audíte. Et hanc vocem nos audívimus de coelo allátam, cum essémus cum ipso in monte sancto. Et habémus firmiórem prophéticum sermónem : cui benefácitis attendéntes quasi lucérnae lucénti in caliginóso loco donec dies elucéscat, et lúcifer oriátur in córdibus vestris.

Graduale. Ps. 44. Speciósus forma prae fíliis hóminum : diffúsa est grátia in lábiis tuis. ℣. Eructávit cor meum verbum bonum : dico ego ópera mea regi.

Allelúia, allelúia. ℣. Sap. 7. Candor est lucis aetérnae, spéculum sine mácula, et imágo bonitátis illíus. Allelúia.

✠ Sequéntia **sancti Evangelii** secúndum Matthaeum. Matth. 17.

IN illo témpore : Assúmpsit Jesus Petrum, et Jacóbum, et Joánnem fratrem ejus, et duxit illos in montem excélsum seórsum : et transfigurátus est ante eos. Et respléndui fácies ejus sicut sol : vestiménta autem ejus facta sunt alba sicut nix. Et ecce apparuérunt illis Móyses, et Elías cum eo loquéntes. Respóndens autem Petrus, dixit ad Jesum : Dómine, bonum est nos hic esse : si vis, faciámus hic tria tabernácula, tibi unum, Móysi unum, et Elíae unum. Adhuc eo loquénte, ecce nubes lúcida obumbrávit eos. Et ecce vox de nube, dicens : Hic est Fílius meus diléctus, in quo mihi bene complácui : ipsum audíte. Et audiéntes discípuli, cecidérunt in fáciem suam, et timuérunt valde. Et accéssit Jesus, et tétigit eos : dixítque eis : Súrgite, et nolíte timére. Levántes autem óculos suos, néminem vidérunt, nisi solum Jesum. Et descendéntibus illis de monte, praecépit eis Jesus, dicens : Némini dixéritis visiónem, donec Fílius hóminis a mórtuis resúrgat. Credo.

Offertorium. Ps. 111. Glória et divítiae in domo ejus : et justítia ejus manet in saeculum saeculi, allelúia.

Secreta.

OBláta, quaesumus Dómine, múnera, gloriósa Unigéniti tui Transfiguratióne sanctífica : nosque a peccatórum máculis, splendóribus ipsíus illustratiónis emúnda. Per eúmdem Dñum.

Pro SS. Martyribus. Secreta.

OUnera tibi Dómine nostrae devotiónis offérimus : quae et pro tuórum tibi grata sint honóre justórum, et nobis salutária, te miseránte, reddántur. Per Dóminum.

Praefatio de Nativitate Domini. Quia per incarnáti Verbi. 253 vel 295.

Communio. Matth. 17. Visiónem, quam vidístis, némini dixéritis, donec a mórtuis resúrgat Fílius hóminis.

Postcommunio.

DRaesta, quaesumus omnípotens Deus : ut sacrosáncta Fílii tui Transfiguratiónis mystéria, quae solémni celebrámus offí-

cio, purificátae mentis intelligéntia consequámur. Per eúmdem Dóminum.

Pro SS. Martyribus. Postcomm.

PRaesta nobis, quaesumus Dómine, intercedéntibus sanctis Martyribus tuis Xysto, Felicíssimo et Agapíto : ut quod ore contíngimus, pura mente capiámus. Per Dóminum.

EADEM DIE.

SS. Mart. Xysti et sociorum.

Missa. Sapiéntiam, de Communi, 14*, cum Orationibus ut in Missa praeced.

DIE VII.

S. Cajetani Confessoris.

Introitus. ℣s. 36.

OS justi meditábitur sapiéntiam, et lingua ejus loquétur judícium : lex Dei ejus in corde ipsíus. ℣s. ibid. Noli aemulári in malignántibus : neque zeláveris faciéntes iniquitátem. ℣. Glória Patri.

Oratio.

DEus, qui beáto Cajetáno Confessóri tuo apostólicam vivéndi formam imitári tribuísti : da nobis ejus intercessióne et exémplo in te semper confídere, et sola coeléstia desideráre. Per Dóminum.

Et fit Commemoratio S. Donati Episcopi et Martyris. Oratio.

DEus tuórum glória sacerdótum : praesta quaesumus; ut sancti Mártyris tui et Epíscopi Donáti, cujus festa gérimus, sentiámus auxílium. Per Dóminum.

Léctio libri **Sapientiae.** Eccli. 31.

BEátus vir, qui invéntus est sine mácula : et qui post aurum non ábiit, nec sperávit in pecúnia et thesáuris. Quis est hic, et laudábimus eum? fecit enim mirabília in vita sua. Qui probátus est in illo, et perféctus est, erit illi glória aetérna : qui pótuit tránsgredi, et non est transgréssus : fácere mala, et non fecit : ídeo stabilíta sunt bona illíus in Dño, et eleemósynas illíus enarrábit omnis Ecclésia sanctórum.

Graduale. ℣s. 91. Justus ut palma florébit : sicut cedrus Líbani multiplicábitur in domo Dómini. ℣. Ad annuntiándum mane misericórdiam tuam, et veritátem tuam per noctem.

Allelúia, allelúia. ℣. Jac. 1. Beátus vir, qui suffert tentatiónem : quóniam cum probátus fúerit, accípiet corónam vitae. Allelúia.

✠ Sequéntia **sancti Evangelii** secúndum Matthaeum. Matth. 6. 1.

IN illo témpore : Dixit Jesus discípulis suis : Nemo potest duóbus dóminis servíre : aut enim unum ódio habébit, et álterum díliget : aut unum sustinébit, et álterum contémnet. Non potéstis Deo servíre, et mammónae. Ideo dico vobis, ne sollíciti sitis ánimae vestrae quid manducétis, neque córpori vestro quid induámini. Nonne ánima plus est quam esca : et corpus plus quam vestiméntum? Respícite

volatília coeli, quóniam non serunt, neque metunt, neque cóngregant in hórrea : et Pater vester coeléstis pascit illa. Nonne vos magis pluris estis illis? Quis autem vestrum cógitans potest adjícere ad statúram suam cúbitum unum? Et de vestiménto quid sollíciti estis? Consideráte lília agri quómodo crescunt : non labórant, neque nent. Dico autem vobis, quóniam nec Sálomon in omni glória sua coopértus est sicut unum ex istis. Si autem foenum agri quod hódie est, et cras in clíbanum míttitur, Deus sic vestit : quanto magis vos módicae fídei? Nolíte ergo sollíciti esse, dicéntes : Quid manducábimus, aut quid bibémus, aut quo operiémur? haec enim ómnia gentes inquírunt. Scit enim Pater vester, quia his ómnibus indigétis. Quaerite ergo primum regnum Dei, et justítiam ejus : et haec ómnia adjiciéntur vobis.

Offertorium. Ps. 88. Véritas mea, et misericórdia mea cum ipso : et in nómine meo exaltábitur cornu ejus.

Secreta.

DRaesta nobis, quaesumus omnípotens Deus : ut nostrae humilitátis oblátio et pro tuórum tibi grata sit honóre sanctórum, et nos córpore páriter et mente purificet. Per Dóminum.

Pro S. Donato. Secreta.

DRaesta, quaesumus Dómine : ut sancti Mártyris tui et Epíscopi Donáti intercessióne, quem ad laudem nóminis tui dicátis munéribus honorámus, piae nobis fructus devotiónis accréscat. Per Dóminum.

Communio. Matth. 24. Beátus servus, quem, cum vénerit dóminus, invénerit vigilántem : amen dico vobis, super ómnia bona sua constítuet eum.

Postcommunio.

QUaesumus omnípotens Deus : ut qui coeléstia aliménta percépimus, intercedénte beáto Cajetáno Confessóre tuo, per haec contra ómnia advérsa muniámur. Per Dóminum.

Pro S. Donato. Postcommunio.

QOmnípotens et miséricors Deus, qui nos sacramentórum tuórum et partícipes éfficis et minístros : praesta quaesumus; ut intercedénte beáto Donáto Mártyre tuo atque Pontífice, ejúsdem proficiámus et fídei consórtio, et digno servítio. Per Dóminum.

EADEM DIE.

S. Donati Episcopi et Martyris.

Missa. Sacerdótes Dei, ut in Festo S. Apollinaris die 23. Julii. 598. Orationes autem ut supra.

DIE VIII.

SS. Cyriaci, Largi et Smaragdi Martyrum.

Introitus. Ps. 33.

IMéte Dóminum omnes sancti ejus, quóniam nihil deest timéntibus eum : dívites eguérunt, et esuriérunt : inquiréntes autem

Dóminum non defícient omni bono. Ps. ibid. Benedícam Dóminum in omni témpore : semper laus ejus in ore meo. ℣. Glória Patri.

Oratio.

DEus, qui nos ánnua sanctórum Mártyrum tuórum Cyríaci, Largi et Smarágdi solemnitáte laetíficas : concéde propítius; ut quorum natalítia cólimus, virtútem quoque passiónis imitémur. Per Dóminum.

Léctio **Epístolae** beáti Pauli Apóstoli ad Thessalonicénses.

1. Thess. 2. l.

FRatres : Grátias ágimus Deo sine intermissióne : quóniam cum accepissétis a nobis verbum audítus Dei, accepístis illud, non ut verbum hóminum, sed (sicut est vere) verbum Dei, qui operátur in vobis, qui credidístis. Vos enim imitatóres facti estis fratres Ecclesiárum Dei, quae sunt in Judaea in Christo Jesu : quia éadem passi estis et vos a contribúlibus vestris, sicut et ipsi a Judaeis : qui et Dóminum occidérunt Jesum, et prophétas, et nos persecúti sunt, et Deo non placent, et ómnibus homínibus adversántur, prohibéntes nos géntibus loqui ut salvae fiant, ut ímpleant peccáta sua semper : pervénit enim ira Dei super illos usque in finem.

Graduale. Ps. 33. Timéte Dóminum omnes sancti ejus : quóniam nihil deest timéntibus eum. ℣. Inquiréntes autem Dóminum, non defícient omni bono.

Allelúia, allelúia. ℣. Sap. 3. Fulgébunt justi, et tamquam scintíllae in arundinéto discúrrent in aetérnum. Allelúia.

✠ Sequéntia **sancti Evangelii** secúndum Marcum. Marc. 16. l.

IN illo témpore : Dixit Jesus discípulis suis : Eúntes in mundum univérsum praedicáte Evangélium omni creatúrae. Qui credíderit, et baptizátus fúerit, salvus erit : qui vero non credíderit, condemnábitur. Signa autem eos, qui credíderint, haec sequéntur : In nómine meo daemónia ejícient : linguis loquéntur novis : serpéntes tollent : et si mortíferum quid bíberint, non eis nocébit : super aegros manus impónent, et bene habébunt.

Offertorium. Ps. 31. Laetámini in Dómino, et exsultáte justi : et gloriámini omnes recti corde.

Secreta.

ACcépta sit in conspéctu tuo Dómine nostra devótio : et eórum nobis fiat supplicatióne salutáris, pro quorum solemnitáte defértur. Per Dóminum.

Communio. Marc. 16. Signa autem eos qui in me credunt, haec sequéntur : daemónia ejícient : super aegros manus impónent, et bene habébunt.

Postcommunio.

REfécti participatióne múneris sacri, quaesumus Dómine Deus noster : ut cujus exséquimur cultum, intercedéntibus sanctis Martyribus tuis Cyríaco, Largo et Smarágdo, sentiámus effectum. Per Dóminum.

℣ Si Festum S. Laurentii venerit Feria secunda, Commemoratio S. Romani fit in Dominica, et de Vigilia in Sabbato, in quo celebratur Festum SS. Cyriaci etc., et de ea legitur Evangelium in fine. In Ecclesiis autem Collegiatis dicuntur duae Missae, una de Sanctis, in qua Oratio secunda, A cunctis, 80*, tertia ad libitum : et altera de Vigilia, cum secunda Oratione de S. Maria, Concéde nos; tertia, Ecclésiae tuae, vel pro Papa. 340.

DIE IX.

In Vigilia S. Laurentii Martyris.

Introitus. ℣s. 111.

DIspérsit, dedit paupéribus, justítia ejus manet in saeculum saeculi : cornu ejus exaltábitur in glória. ℣s. ibid. Beátus vir, qui timet Dóminum : in mandátis ejus cupit nimis. ℣. Glória Patri.

Oratio.

ADésto Dómine supplicatiónibus nostris : et intercessióne beáti Lauréntii Mártyris tui, cujus praevenímus festivitátem, perpétuam nobis misericórdiam benígnus impénde. Per Dóminum.

Pro Commem. S. Romani Mart.

Oratio.

PRaesta, quaesumus omnípotens Deus : ut, intercedénte beáto Románo Mártyre tuo, et a cunctis adversitátibus liberémur in córpore, et a pravis cogitatiónibus mundémur in mente.

De S. Maria. Oratio. Concéde. 340.

Léctio libri **Sapientiae.** Eccli. 51.

CONfitébor tibi Dómine rex, et collaudábo te Deum salvatórem meum. Confitébor nómini tuo : quóniam adjútor et protéctor factus es mihi, et liberásti corpus meum a perditióne, a láqueo linguae iníquae, et a lábiis operántium mendácium, et in conspéctu adstántium factus es mihi adjútor. Et liberásti me secúndum multitúdinem misericórdiae nóminis tui a rugiéntibus, praeparátis ad escam, de mánibus quaeréntium ánimam meam, et de portis tribulatiónum quae circumdedérunt me : a pressúra flammae, quae circúmdedit me, et in médio ignis non sum aestuátus : de altitúdine ventris ínferi, et a lingua coinquináta, et a verbo mendácii, a rege iníquo, et a lingua injústa : laudábit usque ad mortem ánima mea Dóminum, quóniam éruis sustinéntes te, et líberas eos de mánibus géntium, Dómine Deus noster.

Graduale. ℣s. 111. Dispérsit, dedit paupéribus : justítia ejus manet in saeculum saeculi. ℣. Potens in terra erit semen ejus : generátio rectórum benedicétur.

Evangelium. Si quis vult, de Communi Martyris. 4*.

Offertorium. Job. 16. Orátio mea munda est : et ídeo peto, ut detur locus voci meae in coelo : quia ibi est judex meus, et cónscius meus in excélsis : ascéndat ad Dóminum deprecátio mea.

Secreta.

HOstias, Dómine, quas tibi offérimus, propítius súscipe : et, intercedénte beáto Lauréntio Mártyre tuo, víncula peccatórum nostrórum absólve. Per Dóminum.

Pro S. Romano Mart. Secreta.

QUnéribus nostris, quaesumus Dómine, precibúsque suscéptis, et coeléstibus nos munda mystériis, et cleménter exáudi.

De S. Maria. Secreta. Tua Dómine. 340.

Communio. Matth. 16. Qui vult veníre post me, ábneget semetípsum, et tollat crucem suam, et sequátur me.

Postcommunio.

DA, quaesumus Dómine Deus noster : ut sicut beáti Lauréntii Mártyris tui commemoratióne, temporáli gratulámur offício; ita perpétuo laetémur adspéctu. Per Dóminum.

Pro S. Romano. Postcommunio.

QUaesumus omnípotens Deus : ut qui coeléstia aliménta percépimus, intercedénte beáto Románo Mártyre tuo, per haec contra ómnia advérsa muniámur.

De S. Maria. Postcommunio. Sumptis Dómine. 340.

EADEM DIE.

S. Romani Martyris.

Missa. Laetábitur, 6*, cum Orationibus ut supra.

DIE X.

S. Laurentii Martyris.

Introitus. Ps. 95.

CONféssio et pulchritúdo in conspéctu ejus : sánctitas, et magnificéntia in sanctificatióne ejus. Ps. ibid. Cantáte Dómino cánticum novum : cantáte Dómino omnis terra. ℣. Glória Patri. **Oratio.**

DA nobis, quaesumus omnípotens Deus : vitiórum nostrórum flammas exstínguere; qui beáto Lauréntio tribuísti tormentórum suórum incéndia superáre. Per Dóminum.

Léctio **Epístolae** beáti Pauli Apóstoli ad Corínthios. 2. Cor. 9. b.

FRatres : Qui parce séminat, parce et metet : et qui séminat in benedictiónibus, de benedictiónibus et metet. Unusquísque prout destinávit in corde suo, non ex tristítia, aut ex necessitáte : hílarem enim datórem díligit Deus. Potens est autem Deus omnem grátiam abundáre fácere in vobis : ut in ómnibus semper omnem sufficiéntiam habéntes, abundétis in omne opus bonum, sicut scriptum est : Dispérsit, dedit paupéribus : justítia ejus manet in saeculum saeculi. Qui autem adminístrat semen semináti : et panem ad manducándum praestábit, et multiplicábit semen vestrum, et augébit increménta frugum justítiae vestrae.

Graduale. Ps. 16. Probásti Dómine cor meum, et visitásti nocte.

℣. Igne me examinásti, et non est invénta in me iníquitas.

Allelúia, allelúia. ℣. Levíta Lauréntius bonum opus operátus est : qui per signum crucis caecos illumināvit. Allelúia.

✠ Sequéntia sancti Evangelii secúndum Joánnem. Joann. 12. d

IN illo témpore : Dixit Jesus discípulis suis : Amen, amen dico vobis, nisi granum fruménti cadens in terram, mórtuum fúerit, ipsum solum manet : si autem mórtuum fúerit, multum fructum affert. Qui amat ánimam suam, perdet eam : et qui odit ánimam suam in hoc mundo, in vitam aetérnam custódit eam. Si quis mihi minístrat, me sequátur : et ubi sum ego, illic et miníster meus erit. Si quis mihi ministráverit, honorificábit eum Pater meus.

Non dicitur Credo, nisi in Ecclesia propria, vel nisi venerit in Dominica.

Offertorium. Ps. 95. Conféssio et pulchritúdo in conspéctu ejus : sánctitas et magnificéntia in sanctificatióne ejus.

Secreta.

ACcipe, quaesumus Dómine, múnera dignánter obláta : et beáti Lauréntii suffragántibus méritis, ad nostrae salútis auxílium proveníre concéde. Per Dóminum.

Communio. Joann. 12. Qui mihi minístrat, me sequátur : et ubi ego sum, illic et miníster meus erit.

Postcommunio.

SAcro múnere satiáti, súpplices te Dómine deprecámur : ut quod débitae servitútis celebrámus offício, intercedénte beáto Lauréntio Mártyre tuo, salvatiónis tuae sentiámus augméntum. Per Dóminum.

✠ Infra Octavam S. Laurentii dicitur eadem Missa sicut in ejus Festo, et post Orationem diei fit Commemoratio de Festo simplici occurrente : et tertia Oratio dicitur de S. Maria, Concéde nos. 340. Sed si occurrat dies Dominica, secunda Oratio erit de Octava, et tertia de Sanctis.

DIE XI.
SS. Tiburtii et Susannae Martyrum.

Missa. Salus autem, ut in Communi. 15*. Epist. Sancti per fidem. 460. Evang. Atténdite a ferménto. ut die 9. Octobris. Orationes autem ut infra.

Oratio.

SAnctórum Mártyrum tuórum Tibúrtii et Susánnae nos, Dómine, fóveant continuáta praesídia : quia non désinis propítius intuéri, quos tálibus auxíliis concésseris adjuvári. Per Dóminum.

Secreta.

ADésto Dómine précibus pópuli tui, adésto munéribus : ut quae sacris sunt obláta mystériis, tuórum tibi pláceant intercessióne Sanctórum. Per Dóminum.

Postcommunio.

SUmpsimus Dómine pignus redemptiónis aetérnae : quod sit nobis, quaesumus, interveniéntibus sanctis Martyribus tuis, vitae praeséntis auxílium páriter et futúrae. Per Dóminum.

DIE XII.
S. Clarae Virginis.

Missa. Dilexísti, de Communi Virginis. 30*.

Et fit Commem. Octavae S. Laurentii cum Orationibus ut supra.

DIE XIII.
SS. Hippolyti et Cassiani Martyrum.

Missa. Salus autem, ut in Communi, 15*, cum seq. Orationibus.

Oratio.

DA, quaesumus omnípotens Deus : ut beatórum Mártyrum tuórum Hippólyti et Cassiáni veneránda solémnitas, et devotiónem nobis áugeat, et salútem. Per Dóminum. **Secreta.**

RESpice Dómine múnera pópuli tui, Sanctórum festivitáte votíva : et tuae testificátio veritátis nobis proficiat ad salútem. Per Dóminum.

Postcommunio.

SAcramentórum tuórum Dómine commúnio sumpta nos salvet : et in tuae veritátis luce confírmet. Per Dóminum.

DIE XIV.
In Vigilia Assumptionis B. M. V.

Introitus. Ps. 44.

VUltum tuum deprecabúntur omnes dívites plebis : adducéntur regi vírgines post eam : próximae ejus adducéntur tibi in laetítia, et exsultatióne. Ps. ibid. Eructávit cor meum verbum bonum : dico ego ópera mea regi. ℣. Glória Patri.

Non dicitur Glória in excélsis.

Oratio.

DEus, qui virgináles aulam beátae Maríae, in qua habitáres, elígere dignátus es : da quaesumus; ut sua nos defensióne munítos, jucúndos fácias suae interésse festivitáti : Qui vivis.

Et fit Commemoratio Octavae S. Laurentii Mart. Oratio.

DA nobis, quaesumus omnípotens Deus : vitiórum nostrórum flammas exstínguere; qui beáto Lauréntio tribuísti tormentórum suórum incéndia superáre.

Deinde S. Eusebii Conf. Oratio.

DEus, qui nos beáti Eusébii Confessóris tui ánnua solemnitáte laetíficas : concéde propítius; ut, cujus natalítia cólimus, per ejus ad te exémpla gradiámur. Per Dóminum.

Léctio libri **Sapientiae.** Eccli. 24. 1.

EGo quasi vitis fructificávi suavitátem odóris : et flores mei fructus honóris et honestátis. Ego mater pulchrae dilectiónis, et timóris, et agnitiónis, et sanctae spei. In me grátia omnis viae et veritátis, in me omnis spes vitae et virtútis. Transíte ad me omnes qui concupíscitis me, et a generatiónibus meis implémini. Spíritus enim meus super mel dulcis, et heréditas mea super mel et favum : memória

mea in generatiónes saeculórum. Qui edunt me, adhuc esúrient : et qui bibunt me, adhuc sítient. Qui audit me, non confundétur : et qui operántur in me, non peccábunt. Qui elúcidant me, vitam aetérnam habébunt.

Graduale. Benedícta et venerábilis es Virgo María, quae sine tactu pudóris invénta es mater Salvatóris. ℣. Virgo Dei Génitrix, quem totus non capit orbis, in tua se clausit víscera factus homo.

✠ Sequéntia **sancti Evangélii** secúndum Lucam. Luc. 11. d.

IN illo témpore : Loquénte Jesu ad turbas, extóllens vocem quaedam múlier de turba dixit illi : Beátus venter, qui te portávit, et úbera, quae suxísti. At ille dixit : Quinímmo beáti, qui áudiunt verbum Dei, et custódiunt illud.

Offertorium. Beáta es Virgo María, quae ómnium portásti Creatórem : genuísti qui te fecit, et in aetérnum pérmanes virgo.

Secreta.

QUnera nostra Dómine apud cleméntiam tuam Dei Genitrícis comméndet orátio : quam idcírco de praesénti saeculo transtulísti, ut pro peccátis nostris apud te fiduciáliter intercédat. Per eúmdem Dóminum.

Pro S. Laurentio. Secreta.

ACcipe, quaesumus Dómine, múnera dignánter obláta : et beáti Lauréntii suffragántibus méritis, ad nostrae salútis auxílium proveníre concéde.

Pro S. Eusebio. Secreta.

LAudis tibi Dómine hóstias immolámus, in tuórum commemoratióne Sanctórum : quibus nos et praeséntibus éxui malis confídimus, et futúris. Per Dóminum.

Praefatio communis. 293 vel 302.

Communio. Beáta víscera Maríae Vírginis, quae portavérunt aetérni Patris Fílium.

Postcommunio.

QOncéde miséricors Deus fragilitáti nostrae praesídium : ut qui sanctae Dei Genitrícis festivitátem praevenímus, intercessiónis ejus auxílio, a nostris iniquitátibus resurgámus. Per eúmdem Dóminum.

Pro S. Laurentio. Postcomm.

SAcro múnere satiáti, súpplices te Dómine deprecámur : ut quod débitae servitútis celebrámus offício, intercedénte beáto Lauréntio Mártyre tuo, salvatiónis tuae sentiámus augméntum.

Pro S. Eusebio. Postcommunio.

BEfécti cibo potúque coelésti, Deus noster, te súpplices exorámus : ut in cujus haec commemoratióne percépimus, ejus muniámur et précibus. Per Dóminum.

EADEM DIE.

S. Eusebii Confessoris.

Missa. Justus ut palma, ut in die 15. Januarii in Festo S. Pauli primi Eremitae. 452. Orationes ut supra.

In Festo Assumptionis B. M. V.

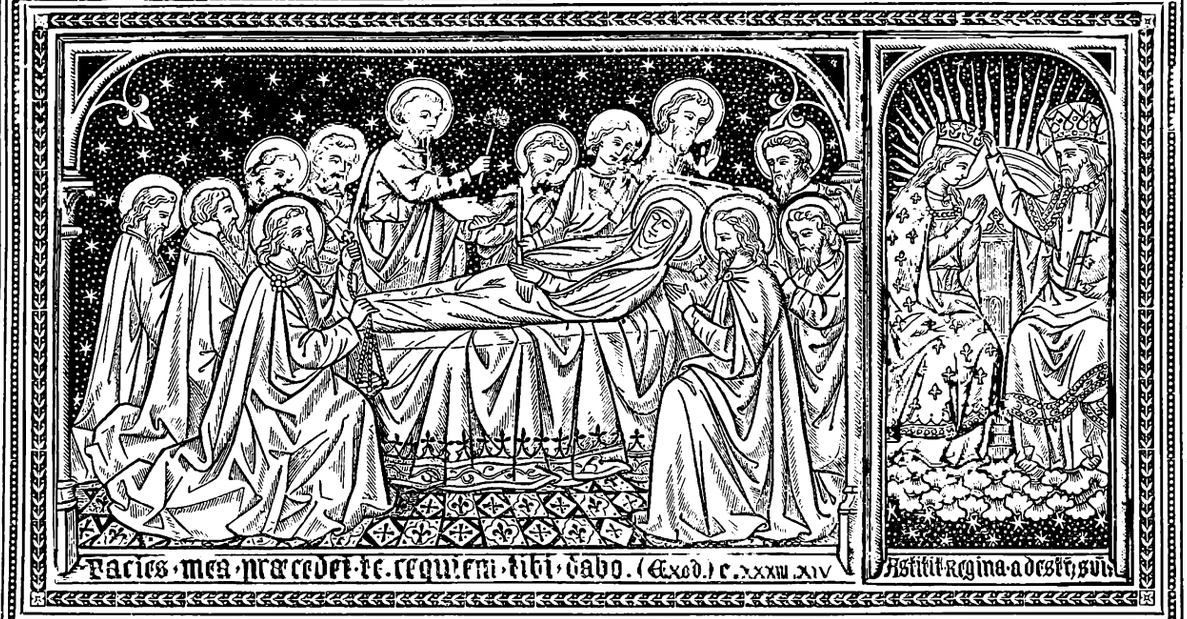

Die xv. Augusti.

In Festo Assumptionis B. Mariae V.

Introitus.

Gaudeámus omnes in Dómino, diem festum celebrántes sub honóre beátae Maríae Vírginis : de cujus Assumptióne gaudent Angeli, et colláudant Fílium Dei. Ps. 44. Eructávit cor meum verbum bonum : dico ego ópera mea regi. ℣. Glória Patri.

Oratio.

FAmulórum tuórum, quaesumus Dómine, delíctis ignósce : ut qui tibi placére de áctibus nostris non valémus; Genitrícis Fílii tui Dómini nostri intercessióne salvémur : Qui tecum vivit et regnat in unitáte Spíritus sancti Deus : per ómnia saecula saeculórum.

Léctio libri **Sapientiae.** Eccli. 24.

IN ómnibus réquiem quaesívi, et in hereditáte Dómini morábor. Tunc praecépit, et dixit mihi Creátor ómnium : et qui creávit me, requiévit in tabernáculo meo, et dixit mihi : In Jacob inhábita, et in Israël hereditáre, et in eléctis meis mitte radíces. Et sic in Sion firmáta sum, et in civitáte sanctificáta simíliter requiévi, et in Jerúsalem potéstas mea. Et radicávi in pópulo honorificáto, et in parte Dei mei heréditas illíus, et in plenitúdine sanctórum deténtio mea. Quasi cedrus exaltáta sum in Líbano, et quasi cypréssus in monte Sion. Quasi palma exaltáta sum in Cades, et quasi plantátio rosae in Jéricho : quasi olíva speciósa in

campis, et quasi plátanus exaltáta sum juxta aquam in platéis. Sicut cinnamómum, et bálsamum aromatízans odórem dedi : quasi myrrha eléćta dedi suavitátem odóris.

Graduale. Ps. 44. Propter veritátem, et mansuetúdinem, et justítiam : et dedúcet te mirabíliter déxtera tua. ℣. Audi fília, et vide, et inclína aurem tuam : quia concupívit rex spéciem tuam.

Allelúia, allelúia. ℣. Assúmpta est María in coelum : gaudet exércitus Angelórum. Allelúia.

✠ Sequéntia **sancti Evangelii** secúndum Lucam. Luc. 10. d.

IN illo témpore : Intrávit Jesus in quoddam castéllum : et múlier quaedam Martha nómine, excépit illum in domum suam, et huic erat soror nómine María, quae étiam sedens secus pedes Dómini, audiébat verbum illíus. Martha autem satagébat circa frequens ministérium : quae stetit, et ait : Dómine, non est tibi curae quod soror mea relíquit me solam ministráre? dic ergo illi, ut me ádjuvet. Et respóndens dixit illi Dóminus : Martha, Martha, sollícita es, et turbáris erga plúrima. Porro unum est necessárium. María óptimam partem elégit, quae non auferétur ab ea.

Credo.

Offertorium. Assúmpta est María in coelum : gaudent Angeli, collaudántes benedícunt Dóminum, allelúia.

Secreta.

SUbvéniat Dómine plebi tuae Dei Genitrícis orátio : quam etsi pro conditióne carnis migrásse cognóscimus, in coelésti glória apud te pro nobis intercédere sentiámus. Per eúmdem Dóminum.

Praefatio de B. Maria. Et te in Assumptióne. 272 vel 301.

Et dicitur per totam Octavam etiam in Festis.

Communio. Luc. 10. Optimam partem elégit sibi María, quae non auferétur ab ea in aetérnum.

Postcommunio.

QUensae coeléstis partícipes efféćti, implorámus cleméntiam tuam Dñe Deus noster : ut qui Assumptiónem Dei Genitrícis cólimus, a cunctis malis imminéntibus, ejus intercessióne liberémur. Per eúmdem Dñum.

☙ Infra Octavam Assumptionis B. Mariae, et in ejus die Octava, fit idem Officium quod in die Festi. Et infra Octavam dicitur secunda Oratio de Spiritu sancto, Deus, qui corda fidélium; tertia, Ecclésiae tuae, vel pro Papa. 56*.

DOMINICA infra Oct. Assumpt. B. M. V. S. Joachim

Conf. et Patris ejusdem B. M. V.

Introitus. Ps. 111.

DIspérsit, dedit paupéribus : justítia ejus manet in saeculum saeculi : cornu ejus exaltábitur in glória. Ps. ibid. Beátus vir, qui timet Dó-

minum : in mandátis ejus cupit nimis. ℣. Glória Patri.

Oratio.

DEus, qui prae ómnibus Sanctis tuis beátum Jóachim Genitrícis Fílii tui patrem esse voluísti : concéde, quaesumus; ut cujus festa venerámur, ejus quoque perpétuo patrocínia sentiámus. Per eúmdem Dóminum.

℣ Et fit Commemoratio Dominicae occurrentis necnon Festi ad modum Simplicis recolendi, si occurrat; ac Simplicis occurrentis, sed de hoc ultimo in Missis privatis tantum, et in fine dicitur Evangelium ejusdem Dominicae.

Léctio libri **Sapientiae.** Eccli. 31.

BEátus vir, qui invéntus est sine mácula : et qui post aurum non ábiit, nec sperávit in pecúnia et thesáuris. Quis est hic, et laudábimus eum? fecit enim mirabília in vita sua. Qui probátus est in illo, et perféctus est, erit illi glória aetérna : qui pótuit tránsgredi, et non est transgréssus : fácere mala, et non fecit : ídeo stabilíta sunt bona illíus in Dómino, et eleemósynas illíus enarrábit omnis Ecclésia sanctórum.

Graduale. Ps. 111. Dispérsit, dedit paupéribus : justítia ejus manet in saeculum saeculi. ℣. Potens in terra erit semen ejus : generátio rectórum benedicétur.

Allelúia, allelúia. ℣. O Jóachim sancte, conjux Annae, pater almae Vírginis, hic fámulis confer salútis opem. Allelúia.

✠ Inítium **sancti Evangelii** secúndum Matthaeum. Matth. 1.

LIber generatiónis Jesu Christi Fílii David, Fílii Abraham. Abraham génuit Isaac. Isaac autem génuit Jacob. Jacob autem génuit Judam, et fratres ejus. Judas autem génuit Phares, et Zaram de Thamar. Phares autem génuit Esron. Esron autem génuit Aram. Aram autem génuit Amínadab. Amínadab autem génuit Naásson. Naásson autem génuit Salmon. Salmon autem génuit Booz de Rahab. Booz autem génuit Obed ex Ruth. Obed autem génuit Jesse. Jesse autem génuit David regem. David autem rex génuit Salomónem ex ea, quae fuit Uríae. Sálomon autem génuit Róboam. Róboam autem génuit Abíam. Abías autem génuit Asa. Asa autem génuit Jósaphat. Jósaphat autem génuit Joram. Joram autem génuit Ozíam. Ozías autem génuit Jóatham. Jóatham autem génuit Achaz. Achaz autem génuit Ezechíam. Ezechías autem génuit Manássen. Manásses autem génuit Amon. Amon autem génuit Josíam. Josías autem génuit Jechoníam, et fratres ejus in transmigratióne Babylónis. Et post transmigratiónem Babylónis : Jechonías génuit Saláthiel. Saláthiel autem génuit Zoróbabel. Zoróbabel autem génuit Abiud. Abiud autem génuit Elíacim. Elíacim autem génuit Azor. Azor autem génuit Sadoc. Sadoc

autem génuit Achim. Achim autem génuit Eliud. Eliud autem génuit Eleázar. Eleázar autem génuit Mathan. Mathan autem génuit Jacob. Jacob autem génuit Joseph virum Maríae, de qua natus est Jesus, qui vocátur Christus.

Dicitur Credo, ratione Dominicae occurrentis et Octavae Assumptionis.

Offertorium. Ps. 8. Glória et honóre coronásti eum : et constituísti eum super ópera mánuum tuárum, Dómine.

Secreta.

SUscipe clementíssime Deus sacrifícium in honórem sancti Patriárchae Jóachim, patris Maríae Vírginis, majestáti tuae oblátum : ut ipso cum cónjuge sua, et beatíssima prole intercedénte, perféctam cónsequi mereámur remissiónem peccatórum, et glóriam sempitérnam. Per Dóminum.

Deinde Secreta Dominicae occurrentis.

Praefatio de B. Maria. Et te in Assumptióne, 272 vel 301, nisi Festum S. Joachim transferatur post Octavam Assumptionis, quia tunc dicitur Praefatio communis.

Communio. Luc. 12. Fidélis servus, et prudens, quem constítuit dóminus super famíliam suam : ut det illis in témpore trítici mensúram.

Postcommunio.

QUaesumus, omnípotens Deus : ut per haec sacraménta quae súmpsimus, intercedéntibus méritis et précibus beáti Jóachim, patris Genitrícis dilécti Fílii tui Dómini nostri Jesu Christi, tuae grátiae in praesénti, et aetérnae glóriae in futúro partícipes esse mereámur. Per eúmdem Dóminum.

Deinde Postcommunio Dominicae occurrentis.

℣ In fine Missae legitur Evangelium ejusdem Dominicae.

DIE XVI.

S. Hyacinthi Confessoris.

Missa. Os justi, ut in Communi Conf. non Pontif. 22*, cum Commemoratione Octavae Assumptionis et S. Laurentii ut infra.

Dicitur Credo, propter Octavam Assumptionis B. M. V.

Pro Octava Assumptionis.

Oratio.

FAmulórum tuórum, quaesumus Dómine, delíctis ignósce : ut qui tibi placére de áctibus nostris non valémus; Genitrícis Fílii tui Dómini nostri intercessióne salvémur. (Qui tecum vivit.)

Pro Octava S. Laurentii. Oratio.

DA nobis, quaesumus omnípotens Deus : vitiórum nostrórum flammas exstínguere; qui beáto Lauréntio tribuísti tormentórum suórum incéndia superáre. Per Dóminum.

Pro Octava Assumpt. Secreta.

SUbvéniat Dómine plebi tuae Dei Genitrícis orátio : quam etsi pro conditióne carnis migrásse cognóscimus, in coelésti glória apud te pro nobis intercédere sentiámus. (Per eúmdem Dóminum.)

Pro S. Laurentio. Secreta.

ACcipe, quaesumus Dómine, múnera dignánter obláta : et beáti Lauréntii suffragántibus méritis, ad nostrae salútis auxílium proveníre concéde. Per Dóminum.

Praefatio de B. Maria. Et te in Assumptióne. 272 vel 301.

Pro Octava Assumptionis.

Postcommunio.

QUensae coeléstis partícipes effécti, implorámus cleméntiam tuam Dómine Deus noster : ut qui Assumptiónem Dei Genitrícis cólimus, a cunctis malis imminéntibus, ejus intercessióne liberémur. (Per eúmdem Dóminum.)

Pro S. Laurentio.

Postcommunio.

SAcro múnere satiáti, súpplices te Dómine deprecámur : ut quod débitae servitútis celebrámus offício, intercedénte beáto Lauréntio Mártyre tuo, salvatiónis tuae sentiámus augméntum. Per Dóminum.

DIE XVII.

In Octava S. Laurentii Mart.

Introitus. Ps. 16.

PRobásti Dómine cor meum, et visitásti nocte : igne me examinásti, et non est invénta in me iníquitas. Ps. ibid. Exáudi Dómine justítiam meam : inténde deprecatiónem meam. ℣. Glória Patri.

Oratio.

EXcita Dómine in Ecclésia tua Spíritum, cui beátus Lauréntius Levíta servívit : ut eódem nos repléti, studeámus amáre quod amávit, et ópere exercére quod dócuit. Per Dóminum. in unitáte ejúsdem.

Pro Octava Assumptionis. Oratio. Famulórum tuórum, ut supra. 632.

Léctio **Epístolae** beáti Pauli Apóstoli ad Corínthios. 2. Cor. 9. b.

FRatres : Qui parce séminat, parce et metet : et qui séminat in benedictiónibus, de benedictiónibus et metet. Unusquísque prout destinávit in corde suo, non ex tristítia, aut ex necessitáte : hílarem enim datórem díligit Deus. Potens est autem Deus omnem grátiam abundáre fácere in vobis : ut in ómnibus semper omnem sufficiéntiam habéntes, abundétis in omne opus bonum, sicut scriptum est : Dispérsit, dedit paupéribus : justítia ejus manet in saeculum saeculi. Qui autem adminístrat semen seminánti : et panem ad manducándum praestábit, et multiplicábit semen vestrum, et augébit increménta frugum justítiae vestrae.

Graduale. Ps. 8. Glória et honóre coronásti eum Dómine. ℣. Et constituísti eum super ópera mánuum tuárum.

Allelúia, allelúia. ℣. Levíta Lauréntius bonum opus operátus est, qui per signum crucis caecos illumináit. Allelúia.

℣. Sequéntia sancti Evangélii secúndum Joánnem. Joann. 12. d.

IN illo témpore : Dixit Jesus discípulis suis : Amen, amen dico vobis, nisi granum fruménti cadens in terram, mórtuum fúerit, ipsum solum manet : si autem mórtuum fúerit, multum fructum affert. Qui amat ánimam suam, perdet eam : et qui odit ánimam suam in hoc mundo, in vitam aetérnam custódit eam. Si quis mihi minístrat, me sequátur : et ubi sum ego, illic et miníster meus erit. Si quis mihi ministráverit, honorificábit eum Pater meus. Credo.

Offertorium. Ps. 20. In virtúte tua Dómine laetábitur justus, et super salutáre tuum exsultábit veheménter : desidérium ánimae ejus tribuísti ei.

Secreta.

SAcrifícium nostrum tibi, Dómine quaesumus, beáti Lauréntii precátio sancta concíliet : ut cujus honóre solémniter exhibétur, ejus méritis efficiátur accéptum. Per Dóminum.

Pro Octava Assumptionis. Secreta. Subvéniat. 632.

Et dicitur Praefatio de S. Maria. Et te in Assumptióne. 272 vel 301.

Communio. Matth. 16. Qui vult veníre post me, ábneget semetípsum, et tollat crucem suam, et sequátur me.

Postcommunio.

SUpplices te rogámus omnípotens Deus : ut quos donis coeléstibus satiásti, intercedénte beáto Lauréntio Mártyre tuo, perpétua protectióne custódias. Per Dóminum.

Pro Octava Assumptionis. Postcommunio. Mensae coeléstis. 633.

DIE XVIII.

S. Agapiti Martyris.

Missa. Laetábitur, de Communi. 6*. Evang. Nisi granum fruménti, ut die 17. hujus. Orationes autem erunt sequentes.

Oratio.

LAetétur Ecclésia tua, Deus, beáti Agapíti Mártyris tui confísa suffrágiis : atque ejus précibus gloriósis et devóta permáneat, et secúra consístat. (Per Dóminum.)

Tertia Oratio de Spiritu sancto. Deus qui corda fidélium. 56*.

Secreta.

SUscipe Dómine múnera, quae in ejus tibi solemnitáte deférimus, cujus nos confídimus patrocínio liberári. (Per Dóminum.)

De Spiritu sancto. Secreta. 57*.

Postcommunio.

SAtiásti Dómine famíliam tuam munéribus sacris : ejus, quaesumus, semper interventióne nos réfove, cujus solémnia celebrámus. (Per Dóminum.)

De Spiritu sancto. Postcomm. 57*.

DIE XX.

S. Bernardi Abbatis et Ecclesiae Doctoris.

Missa. In médio, de Communi. 20*, cum Epistola. Justus cor suum. 21*.

Et fit Commemoratio de Octava Assumptionis. 632.

Et dicitur Credo.

Praefatio de S. Maria. Et te in Assumptióne. 272 vel 301.

DIE XXI.
S. Joannae Franciscae Fremiot de Chantal Viduae.

Missa. Cognóvi, de Communi nec Virg. nec Mart. 35*, praeter Orat. seq.

Oratio.

OMnípotens et miséricors Deus, qui beátam Joánnam Francíscam tuo amóre succénsam, admirábili spíritus fortitúdine per omnes vitae sémitas in via perfectiónis donásti, quique per illam illustráre Ecclésiam tuam nova prole voluísti : ejus méritis et précibus concéde; ut qui infirmitátis nostrae cónscii de tua virtúte confídimus, coeléstis grátiae auxílio, cuncta nobis adversántia vincámus. Per Dóminum.

Et fit Commem. Octavae Assumptionis B. Mariae. Oratio. Famulórum tuórum. 632.

Et dicitur Credo, ratione Octavae Assumptionis.

Secreta.

ILlo nos amóris igne, quaesumus Dómine, haec hóstia salutáris inflámmet, quo beátae Joánnae Francíscae cor veheménter incéndit, et flammis adússit aetérnae caritátis. Per Dñum.

Pro Octava Assumptionis. Secreta. Subvéniat. 632.

Praefatio de B. Maria. Et te in Assumptióne. 272 vel 301.

Postcommunio.

SPíritum nobis Dómine tuae caritátis infúnde : ut quos coeléstis panis virtúte satiásti, beáta Joánna Francísca intercedénte, fácias terréna despícere; et te solum Deum pura mente sectári. Per Dóminum.

Pro Octava Assumptionis. Postcommunio. Mensae coeléstis. 633.

DIE XXII.
In Octava Assumptionis B. M. V.

Missa ut in die, cum Commemoratione SS. Timothei, Hippolyti et Symphoriani Martyrum.

Oratio.

AUxílium tuum nobis, Dómine quaesumus, placátus impénde : et intercedéntibus beátis Martyribus tuis Timótheo, Hippólyto et Symphoriáno, déxteram super nos tuae propitiatiónis exténde. Per Dóminum.

Secreta.

ACcépta tibi sit Dómine sacrátae plebis oblátio, pro tuórum honóre Sanctórum : quorum se méritis de tribulatióne percepísse cognóscit auxílium. Per Dóminum.

Postcommunio.

DIvíni múneris largitáte satiáti, quaesumus Dómine Deus noster : ut, intercedéntibus sanctis Martyribus tuis Timótheo, Hippólyto et Symphoriáno, in ejus semper participatióne vivámus. Per Dóminum.

EADEM DIE.

SS. Timothei, Hippolyti et Symphoriani Martyrum.

Missa. Salus autem, de Comm. 15*, cum Orationibus ut supra.

DIE XXIII.

S. Philippi Benitii Confess.

Missa. Justus, de Communi Conf. non Pont. 20*, praeter Orat. seq.

Oratio.

DEus, qui per beátum Philíppum Confessórem tuum, exímium nobis humilitátis exémplum tribuísti : da fámulis tuis próspera mundi ex ejus imitatióne despícere, et coeléstia semper inquírere. Per Dóminum.

Et fit Commem. Vigiliae S. Bartholomaei, ubi Festum ejusdem celebratur die 24.

Secreta.

PRaesta nobis, quaesumus omnípotens Deus : ut nostrae humilitátis oblátio, et pro tuórum tibi grata sit honóre Sanctórum, et nos córpore páriter et mente purificet. Per Dóminum.

Postcommunio.

QUaesumus, omnípotens Deus : ut qui coeléstia aliménta percépimus, intercedénte beáto Philíppo Confessóre tuo, per haec contra ómnia advérsa muniámur. Per Dóminum.

℣ Si sequens Vigilia S. Bartholomaei celebretur in die Octava Assumptionis, vel in Festo S. Philippi, in Ecclesiis Cathedralibus et Collegiatis dicuntur duae Missae : una de Octava vel de S. Philippo, sine Commem. Vigiliae, et altera de Vigilia, in qua dicitur Praefatio communis.

DIE XXIII. vel XXIV.

In Vigilia S. Bartholomaei Apost.

Missa. Ego autem, ut in Vigilia unius Apostoli. 1*. Oratio secunda de B. Maria, Concéde nos; tertia, Ecclésiae tuae, vel pro Papa. 340.

℣ Sequens Festum S. Bartholomaei Apostoli celebratur secundum consuetudinem locorum, vel 24. vel 25. Augusti. Romae celebratur die 25., et de S. Ludovico fit die 26. cum Commemoratione S. Zephyrini.

DIE XXIV. vel XXV.

S. Bartholomaei Apostoli.

Introitus. Ps. 138.

OMnes autem nimis honoráti sunt amíci tui Deus : nimis confortátus est principátus eórum. Ps. ibid. Dómine probásti me, et cognovísti me : tu cognovísti sessiónem meam, et resurrectiónem meam. ℣. Glória Patri.

Oratio.

OMnípotens sempitérne Deus, qui hujus diéi venerándam sanctámque laetítiam in beáti Apóstoli tui Bartholomaei festivitáte tribuísti : da Ecclésiae tuae, quaesumus; et amáre quod crédidit, et praedicáre quod dócuit. Per Dóminum.

Léctio **Epístolae** beáti Pauli Apóstoli ad Corínthios. 1. Cor. 12. d.

FRatres : Vos estis corpus Christi, et membra de membro. Et quosdam quidem pósuit Deus in Ecclésia primum Apóstolos, secúndo Prophétas, tértio Doctóres, deínde virtútes,

exínde grátias curatiónum, opitulatiónes, gubernatiónes, génera linguárum, interpretatiónes sermónum. Numquid omnes Apóstoli? numquid omnes Prophétae? numquid omnes Doctóres? numquid omnes virtútes? numquid omnes grátiam habent curatiónum? numquid omnes linguis loquúntur? numquid omnes interpretántur? Æmulámini autem charísmata melióra.

Graduale. Ps. 44. Constítues eos príncipes super omnem terram : mémores erunt nóminis tui Dómine. ℣. Pro pátribus tuis nati sunt tibi fílii, proptérea pópuli confitebúntur tibi.

Allelúia, allelúia. ℣. Te gloriósus Apostolórum chorus laudat Dómine. Allelúia.

✠ Sequéntia **sancti Evangélii** secúndum Lucam. Luc. 6. b

IN illo témpore : Exiit Jesus in montem oráre, et erat pernóctans in oratióne Dei. Et cum dies factus esset, vocávit discípulos suos : et elégit duódecim ex ipsis (quos et Apóstolos nominávit) : Simónem, quem cognominávit Petrum, et Andréam fratrem ejus, Jacóbum, et Joánnem, Philíppum, et Bartholomaeum, Matthaeum, et Thomam, Jacóbum Alphaei, et Simónem, qui vocátur Zelótes, et Judam Jacóbi, et Judam Iscariótem, qui fuit próditor. Et descéndens cum illis, stetit in loco campéstri, et turba discipulórum ejus, et multitúdo copiósa plebis ab omni Judaea, et Jerúsalem, et marítima, et Tyri, et Sidónis, qui vénerant ut audírent eum, et sanaréntur a languóribus suis. Et qui vexabántur a spirítibus immúndis, curabántur. Et omnis turba quaerébat eum tángere : quia virtus de illo exíbat, et sanábat omnes. Credo.

Offertorium. Ps. 138. Mihi autem nimis honoráti sunt amíci tui Deus : nimis confortátus est principátus eórum. **Secreta.**

BEáti Apóstoli tui Bartholomaei solémnia recenséntes, quaesumus Dómine : ut ejus auxílio tua benefícia capiámus, pro quo tibi laudis hóstias immolámus. Per Dóminum.

Praefatio de Apostolis. 275 vel 302.

Communio. Matth. 19. Vos, qui secúti estis me, sedébitis super sedes, judicántes duódecim tribus Israël, dicit Dóminus. **Postcommunio.**

SUmptum Dómine pignus redemptiónis aetérnae : sit nobis, quaesumus, interveniénte beáto Bartholomaeo Apóstolo tuo, vitae praeséntis auxílium páriter et futúrae. Per Dóminum.

DIE XXV. vel XXVI.
S. Ludovici Confess.

Introitus. Ps. 36.

OS justi meditábitur sapiéntiam, et lingua ejus loquétur judícium : lex Dei ejus in corde ipsíus. Ps. ibid. Noli aemulári in malignántibus : neque zeláveris faciéntes iniquitátem. ℣. Glória Patri.

Oratio.

DEus, qui beátum Ludovícum Confessórem tuum, de terréno regno ad coeléstis regni glóriam transtulísti : ejus, quaesumus, méritis et intercessióne, Regis regum Jesu Christi Fílii tui fácias nos esse consórtes : Qui tecum vivit.

Léctio libri **Sapientiae.** Sap. 10. b.

JUstum dedúxit Dóminus per vias rectas, et osténdit illi regnum Dei, et dedit illi sciéntiam sanctórum : honestávit illum in labóribus, et complévit labóres illíus. In fraude circumveniéntium illum áffuit illi, et honéstum fecit illum. Custodívit illum ab inimícis, et a seductóribus tutávit illum, et certámen forte dedit illi ut vínceret, et sciret quóniam ómnium poténtior est sapiéntia. Haec vénditum justum non derelíquit, sed a peccatóribus liberávit eum : descendítque cum illo in fóveam, et in vínculis non derelíquit illum, donec afférret illi sceptrum regni, et poténtiam advérsus eos, qui eum deprimébant : et mendáces osténdit, qui maculavérunt illum, et dedit illi claritátem aetérnam, Dóminus Deus noster.

Graduale. Ps. 91. Justus ut palma florébit : sicut cedrus Líbani multiplicábitur in domo Dómini. ℣. Ad annuntiándum mane misericórdiam tuam, et veritátem tuam per noctem.

Allelúia, allelúia. ℣. Jac. 1. Beátus vir, qui suffert tentatiónem : quóniam cum probátus fúerit, accípiet corónam vitae. Allelúia.

✠ Sequéntia **sancti Evangelii** secúndum Lucam. Luc. 19. b.

IN illo témpore : Dixit Jesus discípulis suis parábolam hanc : Homo quidam nóbilis ábiit in regiónem longínquam accípere sibi regnum, et revérti. Vocátis autem decem servis suis, dedit eis decem mnas, et ait ad illos : Negotiámini dum vénio. Cives autem ejus óderant eum : et misérunt legatiónem post illum, dicéntes : Nólumus hunc regnáre super nos. Et factum est ut redíret accépto regno : et jussit vocári servos, quibus dedit pecúniam, ut sciret quantum quisque negotiátus esset. Venit autem primus dicens : Dómine, mna tua decem mnas acquisívit. Et ait illi : Euge bone serve, quia in módico fuísti fidélis, eris potestátem habens super decem civitátes. Et alter venit, dicens : Dómine mna tua fecit quinque mnas. Et huic ait : Et tu esto super quinque civitátes. Et alter venit, dicens : Dómine, ecce mna tua, quam hábui repósitam in sudário : tímui enim te, quia homo austérus es : tollis quod non posuísti, et metis quod non seminásti. Dicit ei : De ore tuo te júdico serve nequam : sciébas quod ego homo austérus sum, tollens quod non pósui, et metens quod non seminávi : et quare non dedísti pecúniam meam ad mensam, ut ego véniens cum usúris útique exegís-

sem illam? Et adstántibus, dixit: Auférte ab illo mnam, et date illi qui decem mnas habet. Et dixérunt ei: Dómine, habet decem mnas. Dico autem vobis, quia omni habénti dábitur, et abundábit: ab eo autem, qui non habet, et quod habet, auferétur ab eo.

Offertorium. Ps. 88. Véritas mea, et misericórdia mea cum ipso: et in nómine meo exaltábitur cornu ejus.

Secreta.

PRaesta quaesumus omnípotens Deus: ut sicut beátus Ludovícus Conféssor tuus, spretis mundi oblectaméntis, soli Regi Christo placére stúduit; ita ejus orátio nos tibi reddat accéptos. Per eúmdem Dóminum.

Communio. Matth. 24. Beátus servus, quem cum vénerit dóminus, invénerit vigilántem: amen dico vobis, super ómnia bona sua constítuet eum.

Postcommunio.

DEus, qui beátum Confessórem tuum Ludovícum mirificásti in terris, et gloriósum in coelis fecísti: eúmdem quaesumus Ecclésiae tuae constítue defensórem. Per Dóminum.

DIE XXVI.

S. Zephyrini Papae et Mart.

Missa. Sacerdótes Dei, ut in Communi unius Martyris Pontificis, 4*, praeter Orat. seq.

Oratio.

PRaesta quaesumus omnípotens Deus: ut beáti Zephyríni Mártyris tui atque Pontíficis, cujus gaudémus méritis, instruámur exémplis. Per Dñum.

Secreta.

QUnera tibi Dómine dicáta sanctífica: et intercedénte beáto Zephyríno Mártyre tuo atque Pontífice, per éadem nos placátus inténde. Per Dóminum.

Postcommunio.

HAec nos commúnio Dómine purget a crímine: et, intercedénte beáto Zephyríno Mártyre tuo atque Pontífice, coeléstis remédii fáciat esse consórtes. Per Dóminum.

DIE XXVII.

S. Josephi Calasanctii Conf.

Introitus. Ps. 33.

VEníte fílii, audíte me: timórem Dómini docébo vos. Ps. ibid. Benedícam Dóminum in omni témpore: semper laus ejus in ore meo. ℣. Glória Patri.

Oratio.

DEus, qui per sanctum Josephum Confessórem tuum, ad erudiéndam spíritu intelligéntiae ac pietátis juventútem, novum Ecclésiae tuae subsídium providére dignátus es: praesta quaesumus; nos ejus exémplo et intercessióne ita fácere et docére, ut praemia consequámur aetérna. Per Dóminum.

Léctio libri **Sapientiae.** Sap. 10.

JUstum dedúxit Dóminus per vias rectas, et osténdit illi regnum Dei, et dedit illi sciéntiam

sanctórum : honestávit illum in labóribus, et complévit labóres illíus. In fraude circumveniéntium illum áffuit illi, et honéstum fecit illum. Custodívit illum ab inimícis, et a seductóribus tutávit illum, et certámen forte dedit illi ut vínceret, et sciret quóniam ómnium poténtior est sapiéntia. Haec vénditum justum non derelíquit, sed a peccatóribus liberávit eum : descendítque cum illo in fóveam, et in vínculis non derelíquit illum, donec afférret illi sceptrum regni, et poténtiam advérsus eos, qui eum deprimébant : et mendáces osténdit, qui maculavérunt illum, et dedit illi claritátem aetérnam, Dóminus Deus noster.

Graduale. Ps. 36. Os justi meditábitur sapiéntiam : et lingua ejus loquétur judícium. ℣. Lex Dei ejus in corde ipsíus : et non sùpplantabúntur gressus ejus.

Allelúia, allelúia. ℣. Jac. 1. Beátus vir, qui suffert tentatiónem : quóniam cum probátus fúerit, accípiet corónam vitae. Allelúia.

✠ Sequéntia **sancti Evangelii** secúndum Matthaeum. Matth. 18.

IN illo témpore : Accessérunt discípuli ad Jesum, dicéntes : Quis putas, major est in regno coelórum? Et ádvocans Jesus párvulum, státuit eum in médio eórum, et dixit : Amen dico vobis, nisi convérsi fuéritis, et efficiámini sicut párvuli, non intrábitis in regnum coelórum. Quicúmque ergo humiliáverit se sicut párvulus iste, hic est major in regno coelórum. Et qui suscéperit unum párvulum talem in nómine meo, me súscipit.

Offertorium. Ps. 9. Desidérium páuperum exaudívit Dóminus : praeparatiónem cordis eórum audívit auris tua.

Secreta.

ALtáre tuum Dómine munéribus cumulámus oblátis : ut ejus nobis fiant supplicatióne propítia, cujus nos donásti patrocínio adjuvári. Per Dóminum.

Communio. Marc. 10. Sínite párvulos veníre ad me, et ne prohibuéritis eos : tálium est enim regnum Dei.

Postcommunio.

SAnctificáti Dómine salutári mystério : quaesumus; ut, intercedénte sancto Josépho Confessóre tuo, ad majus semper proficiámus pietátis increméntum. Per Dóminum.

DIE XXVIII.

S. Augustini Episcopi, Conf. et Ecclesiae Doctoris.

Introitus. Eccli. 15.

IN médio Ecclésiae apéruit os ejus : et implévit eum Dóminus spíritu sapiéntiae, et intelléctus : stolam glóriae índuit eum. Ps. 91. Bonum est confitéri Dómino : et psállere nómini tuo Altíssime. ℣. Glória Patri.

Oratio.

ADésto supplicatiónibus nostris, omnípotens Deus : et quibus fidúciam sperándae pietá-

tis indúlges, intercedénte beáto Augustíno Confessóre tuo atque Pontífice, consuétae misericórdiae tríbue benígnus efféctum. Per Dóminum nostrum Jesum Christum Fílium tuum.

Pro Commem. S. Hermetis Mart.

Oratio.

DEus, qui beátum Hermétem Mártyrem tuum virtúte constántiae in passióne roborásti : ex ejus nobis imitatióne tríbue pro amóre tuo próspera mundi despícere, et nulla ejus advérsa formidáre. Per Dóminum.

Léctio **Epístolae** beáti Pauli Apóstoli ad Timótheum. 2. Tim. 4.

CAríssime : Testíficor coram Deo, et Jesu Christo, qui judicatúrus est vivos, et mórtuos, per advéntum ipsíus, et regnum ejus : praedica verbum, insta opportúne, importúne : árgue, óbsecra, íncrepa in omni patiéntia, et doctrína. Erit enim tempus, cum sanam doctrínam non sustinébunt, sed ad sua desidéria coacervábunt sibi magístros, pruriéntes áuribus, et a veritáte quidem audítum avértent, ad fábulas autem converténtur. Tu vero vígila, in ómnibus labóra, opus fac Evangelístae, ministérium tuum imple. Sóbrius esto. Ego enim jam delíbor, et tempus resolutiónis meae instat. Bonum certámen certávi, cursum consummávi, fidem servávi. In réliquo repósita est mihi coróna justítiae, quam reddet mihi Dóminus in illa die justus judex : non solum autem mihi, sed et iis, qui díligunt advéntum ejus.

Graduale. Ps. 36. Os justi meditábitur sapiéntiam : et lingua ejus loquétur judícium. ℣. Lex Dei ejus in corde ipsíus : et non supplantabúntur gressus ejus.

Allelúia, allelúia. ℣. Ps. 88. Invéni David servum meum, óleo sancto meo unxi eum. Allelúia.

✠ Sequéntia **sancti Evangelii** secúndum Matthaeum. Matth. 5. b.

IN illo témpore : Dixit Jesus discípulis suis : Vos estis sal terrae. Quod si sal evanúerit, in quo saliétur? ad níhilum valet ultra, nisi ut mittátur foras, et conculcétur ab homínibus. Vos estis lux mundi. Non potest cívitas abscóndi supra montem pósita. Neque accéndunt lucérnam, et ponunt eam sub módio, sed super candelábrum ut lúceat ómnibus, qui in domo sunt. Sic lúceat lux vestra coram homínibus : ut vídeant ópera vestra bona, et glorífícent Patrem vestrum, qui in coelis est. Nolíte putáre quóniam veni sólvere legem, aut prophétas : non veni sólvere, sed adimplére. Amen quippe dico vobis, donec tránseat coelum et terra, iota unum, aut unus apex non praeteríbit a lege, donec ómnia fiant. Qui ergo sólverit unum de mandátis istis mínimis, et docúerit sic hómines, mínimus vocábitur in regno coelórum : qui autem fécerit et docúerit, hic magnus vocábitur in regno coelórum. Credo.

Offertorium. Ps. 91. Justus ut palma florébit : sicut cedrus, quae in Líbano est, multiplicábitur.

Secreta.

SAncti Confessóris tui Augustíni nobis Dómine pia non desit orátio : quae et múnera nostra concíliet, et tuam nobis indulgéntiam semper obtíneat. Per Dóminum.

Pro S. Hermete. Secreta.

SAcrifícium tibi Dómine laudis offérimus in tuórum commemoratióne Sanctórum : da quaesumus; ut quod illis cóntulit glóriam, nobis prosit ad salútem. Per Dóminum.

Communio. Luc. 12. Fidélis servus et prudens, quem constítuit dóminus super famíliam suam : ut det illis in témpore trítici mensúram.

Postcommunio.

UT nobis Dómine tuą sacrifícia dent salútem : beátus Confessor tuus Augustínus et Póntifex, quaesumus, precátor accédat. Per Dóminum.

Pro S. Hermete.

Postcommunio.

BEpléti Dómine benedictióne coelésti, quaesumus cleméntiam tuam : ut, intercedénte beáto Herméte Mártyre tuo, quae humíliter gérimus, salúbriter sentiámus. Per Dóminum.

EADEM DIE.

S. Hermetis Martyris.

Missa. Laetábitur, ut in Communi, 6*, cum Orationibus ut supra.

DIE XXIX.

In Decollatione S. Joannis Baptistae.

Introitus. Ps. 118.

LOquébar de testimóniis tuis in conspéctu regum, et non confundébar : et meditábar in mandátis tuis, quae diléxi nimis. Ps. 91. Bonum est confitéri Dómino : et psállere nómini tuo, Altíssime. ℣. Glória Patri. **Oratio.**

SAncti Joánnis Baptístae, Praecursóris et Mártyris tui, quaesumus Dómine : veneránda festívitas, salutáris auxílii nobis praestet efféctum : Qui vivis et regnas.

Pro Commem. S. Sabinae Mart.

Oratio.

DEus, qui inter cétera poténtiae tuae mirácula étiam in sexu frágili victóriam martyrii contulísti : concéde propítius; ut qui beátae Sabínae Mártyris tuae natalítia cólimus, per ejus ad te exémpla gradiámur. Per Dóminum.

Léctio Jeremíae Prophétae.

Jer. 1. d.

IN diébus illis : Factum est verbum Dómini ad me, dicens : Accínge lumbos tuos, et surge, et lóquere ad Juda ómnia quae ego praecípio tibi. Ne formídes a fácie eórum : nec enim timére te fáciam vultum eórum. Ego quippe dedi te hódie in civitátem munítam, et in colúmnam

férream, et in murum aereum, super omnem terram, régibus Juda, princípibus ejus, et sacerdótibus, et pópulo terrae. Et bellábunt advérsum te, et non praevalébunt : quia ego tecum sum, ait Dóminus, ut líberem te.

Graduale. ℣s. 91. Justus ut palma florébit : sicut cedrus Líbani multiplicábitur in domo Dómini. ℣. Ad annuntiándum mane misericórdiam tuam, et veritátem tuam per noctem.

Allelúia, allelúia. ℣. Os. 14. Justus germinábit sicut lílium : et florébit in aetérnum ante Dóminum. Allelúia.

✠ Sequéntia **sancti Evangelii** secúndum Marcum. Marc. 6. 1.

IN illo témpore : Misit Heródes, ac ténuit Joánnem, et vinxit eum in cárcere propter Herodíadem uxórem Philíppi fratris sui, quia dúxerat eam. Dicébat enim Joánnes Heródi : Non licet tibi habére uxórem fratris tui. Heródias autem insidiabátur illi : et volébat occídere eum, nec póterat. Heródes enim metuébat Joánnem, sciens eum virum justum et sanctum : et custodiébat eum, et audíto eo multa faciébat, et libénter eum audiébat. Et cum dies opportúnus accidísset, Heródes natális sui coenam fecit princípibus, et tribúnis, et primis Galilaeae. Cumque introísset fília ipsíus Herodíadis, et saltásset, et placuísset Heródi, simúlque recumbéntibus; rex ait puéllae : Pete a me quod vis, et dabo tibi : et jurávit illi : Quia quidquid petíeris dabo tibi, licet dimídium regni mei. Quae cum exísset, dixit matri suae : Quid petam? At illa dixit : caput Joánnis Baptístae. Cumque introísset statim cum festinatióne ad regem, petívit dicens : Volo ut prótinus des mihi in disco caput Joánnis Baptístae. Et contristátus est rex : propter jusjurándum, et propter simul discumbéntes nóluit eam contristáre : sed misso spiculatóre praecépit afférri caput ejus in disco. Et decollávit eum in cárcere, et áttulit caput ejus in disco : et dedit illud puéllae, et puélla dedit matri suae. Quo audíto, discípuli ejus venérunt, et tulérunt corpus ejus : et posuérunt illud in monuménto.

Offertorium. ℣s. 20. In virtúte tua Dómine laetábitur justus, et super salutáre tuum exsultábit veheménter : desidérium ánimae ejus tribuísti ei. **Secreta.**

DUnera, quae tibi Dómine pro sancti Mártyris tui Joánnis Baptístae passióne deférimus : quaesumus; ut ejus obténtu nobis proficiant ad salútem. Per Dóminum.

Pro S. Sabina. Secreta.

HOstias tibi Dómine beátae Sabínae Mártyris tuae dicátas méritis benígnus assúme : et ad perpétuum nobis tríbue provenire subsídium. Per Dñum.

Communio. ℣s. 20. Posuísti Dómine in cápite ejus corónam de lápide pretióso.

Postcommunio.

COnferat nobis Dómine sancti Joánnis Baptístae solémnitas : ut et magnífica sacraménta quae súmpsimus, significáta venerémur, et in nobis pótius édita gaudeámus. Per Dóminum.

Pro S. Sabina. Postcommunio.

DIvíni múneris largitáte satiáti, quaesumus Dómine Deus noster : ut, intercedénte beáta Sabína Mártyre tua, in ejus semper participatióne vivámus. Per Dóminum.

EADEM DIE.
S. Sabinae Martyris.

Missa. Me exspectavérunt, de Comm. Mart. non Virg. 33*, cum Orationibus ut supra.

DIE XXX.
S. Rosae a S. Maria Virginis Limanae.

Missa. Dilexísti, de Communi Virginis, 30*, praeter Orationem seq.

Oratio.

BOnórum ómnium largítor omnípotens Deus, qui beátam Rosam, coeléstis grátiae rore praevéntam, virginitátis et patiéntiae decóre Indis floréscere voluísti : da nobis fámulis tuis; ut in odórem suavitátis ejus curréntes, Christi bonus odor éffici mereámur : Qui tecum vivit.

Et fit Commem. SS. Felicis et Adaucti Mart., cum Orationibus, ut in sequenti Missa.

Secreta.

ACcépta tibi sit Dómine sacrátae plebis oblátio, pro tuórum honóre Sanctórum : quorum se méritis de tribulatióne percepísse cognóscit auxílium. Per Dóminum.

Postcommunio.

SAtiásti Dómine famíliam tuam munéribus sacris : ejus quaesumus semper interventióne nos réfove, cujus solémnia celebrámus. Per Dóminum.

EADEM DIE.
SS. Felicis et Adaucti Mart.

Introitus. Eccli. 44.

SApiéntiam sanctórum narrent pópuli, et laudes eórum núntiet Ecclésia : nómina autem eórum vivent in saeculum saeculi. Ps. 32. Exsultáte justi in Dómino: rectos decet collaudátio. ℣. Glória Patri.

Oratio.

MAjestátem tuam Dómine súpplices exorámus : ut sicut nos júgiter Sanctórum tuórum commemoratióne laetíficas; ita semper supplicatióne deféndas. Per Dóminum.

Léctio libri **Sapientiae.** Sap. 10.

REddidit Deus justis mercédem labórum suórum, et dedúxit illos in via mirábili : et fuit illis in velaménto diéi, et in luce stellárum per noctem : tránstulit illos per Mare rubrum, et transvéxit illos per aquam nímiam. Inimícos autem illórum

demérsit in mare, et ab altitúdine inferórum edúxit illos. Ideo justi tulérunt spólia impiórum, et decantavérunt Dómine nómen sanctum tuum, et victrícem manum tuam laudavérunt páriter, Dómine Deus noster.

Graduale. Sap. 3. Justórum ánimae in manu Dei sunt, et non tanget illos torméntum malítiae. ℣. Visi sunt óculis insipiéntium mori : illi autem sunt in pace.

Allelúia, allelúia. ℣. Fulgébunt justi, et tamquam scintíllae in arundinéto discúrrent in aetérnum. Allelúia.

✠ Sequéntia **sancti Evangelii** secúndum Lucam. Luc. 10. 1.

IN illo témpore : Dixit Jesus discípulis suis : Qui vos audit, me audit : et qui vos spernit, me spernit. Qui autem me spernit, spernit eum, qui misit me. Revérsi sunt autem septuagínta duo cum gáudio, dicéntes : Dómine, étiam daemónia subjiciúntur nobis in nómine tuo. Et ait illis : Vidébam sátanam sicut fulgur de coelo cadéntem. Ecce dedi vobis potestátem calcándi supra serpéntes, et scorpiónes, et super omnem virtútem inimíci : et nihil vobis nocébit. Verúmtamen in hoc nolíte gaudére, quia spíritus vobis subjiciúntur : gaudéte autem, quod nómina vestra scripta sunt in coelis.

Offertorium. Ps. 31. Laetámini in Dómino, et exsultáte justi : et gloriámini omnes recti corde.

Secreta.

HOstias Dómine tuae plebis inténde : et quas in honóre Sanctórum tuórum devóta mente célebrat, profícere sibi séntiat ad salútem. Per Dóminum.

Communio. Matth. 10. Quod dico vobis in ténebris, dícite in lúmine, dicit Dñus : et quod in aure audítis, praedicáte super tecta. **Postcomm.**

REpléti Dómine munéribus sacris : quaesumus; ut, intercedéntibus Sanctis tuis, in gratiárum semper actióne maneámus. Per Dóminum.

DIE XXXI.

S. Raymundi Nonnati Confess.

Missa. Os justi, ut in Communi Conf. non Pontificis, 22*, praeter Orationem sequentem. **Oratio.**

DEus, qui in liberándis fidélibus tuis ab impiórum captivitáte, beátum Raymúndum Confessórem tuum mirábilem effecísti : ejus nobis intercessióne concéde; ut a peccatórum vínculis absolúti, quae tibi sunt plácita, líberis méntibus exsequámur. Per Dóminum. **Secreta.**

EAudis tibi Dómine hóstias immolámus in tuórum commemoratióne Sanctórum : quibus nos et praeséntibus éxui malis confídimus, et futúris. Per Dóminum. **Postcommunio.**

REfécti cibo potúque coelésti, Deus noster, te súpplices exorámus : ut in cujus haec commemoratióne percépimus, ejus muniámur et précibus. Per Dñum.

Festa Septembris.

DIE I.
S. Ægidii Abbatis.

Missa. Os justi, de Communi Abbatum. 25*.

Et fit Commemoratio SS. duodecim Fratrum Martyrum cum Orationibus ut in sequenti Missa.

EADEM DIE.
SS. Duodecim Fratrum Martyrum.

Missa ut in die 18. Julii in Festo S. Symphorosae, 592, praeter Orationes sequentes.

Oratio.

FRatérna nos Dómine Mártyrum tuórum coróna laetíficet : quae et fídei nostrae praebeat increménta virtútum, et multíplici nos suffrágio consolétur. (Per Dóminum.)

Tertia Oratio. A cunctis. 80*.

Secreta.

QYstéria tua Dómine pro sanctórum Mártyrum tuórum commemoratióne, devóta mente tractémus : quibus nobis et praesídium crescat, et gáudium. (Per Dóminum.)

Tertia Secreta. Exáudi nos. 80*.

Postcommunio.

PRaesta, quaesumus omnípotens Deus : ut quorum memóriam sacraménti participatióne recólimus, fidem quoque proficiéndo sectémur. (Per Dóminum.)

Tertia Postcommunio. Mundet. 80*.

DIE II.
S. Stephani Hungariae Regis, Confessoris.

Introitus. Ps. 36.

OS justi meditábitur sapiéntiam, et lingua ejus loquétur judícium : lex Dei ejus in corde ipsíus. Ps. ibid. Noli aemulári in malignántibus : neque zeláveris faciéntes iniquitátem. ℣. Glória Patri.

Oratio.

QOncéde, quaesumus, Ecclésiae tuae omnípotens Deus : ut beátum Stéphanum Confessórem tuum, quem regnántem in terris propagatórem hábuit, propugnatórem habére mereátur gloriósum in coelis. Per Dóminum.

Léctio libri **Sapientiae.** Eccli. 31.

BEátus vir, qui invéntus est sine mácula : et qui post aurum non ábiit, nec sperávit in pecúnia, et thesáuris. Quis est hic, et laudábimus eum? fecit enim mirabília in vita sua. Qui probátus est in illo, et perféctus est, erit illi glória aetérna : qui pótuit tránsgredi, et non est transgréssus : fácere mala, et non fecit : ídeo stabilíta sunt bona illíus in Dómino, et eleemósynas illíus enarrábit omnis Ecclésia sanctórum.

Graduale. Ps. 91. Justus ut palma florébit : sicut cedrus Líbani multiplicábitur in domo Dómini. ℣. Ad annuntiándum mane misericór-

diam tuam, et veritátem tuam per noctem.

Allelúia, allelúia. ℣. Jac. 1. Beátus vir, qui suffert tentatiónem : quóniam cum probátus fúerit, accípiet corónam vitae. Allelúia.

✠ Sequéntia sancti Evangelii secúndum Lucam. Luc. 19. b.

IN illo témpore : Dixit Jesus discípulis suis parábolam hanc : Homo quidam nóbilis ábiit in regiónem longínquam accípere sibi regnum, et revérti. Vocátis autem decem servis suis, dedit eis decem mnas, et ait ad illos : Negotiámini dum vénio. Cives autem ejus óderant eum : et misérunt legatiónem post illum, dicéntes : Nólumus hunc regnáre super nos. Et factum est ut redíret accépto regno : et jussit vocári servos, quibus dedit pecúniam, ut sciret quantum quisque negotiátus esset. Venit autem primus, dicens : Dómine, mna tua decem mnas acquisívit. Et ait illi : Euge bone serve, quia in módico fuísti fidélis, eris potestátem habens super decem civitátes. Et alter venit, dicens : Dómine mna tua fecit quinque mnas. Et huic ait : Et tu esto super quinque civitátes. Et alter venit, dicens : Dómine, ecce mna tua, quam hábui repósitam in sudário : tímui enim te, quia homo austérus es : tollis quod non posuísti, et metis quod non seminásti. Dicit ei : De ore tuo te júdico serve nequam. Sciébas quod ego homo austérus sum, tollens quod non pósui, et metens quod non seminávi : et quare non dedísti pecúniam meam ad mensam, ut ego véniens cum usúris útique exegíssem illam? Et adstántibus dixit : Auférte ab illo mnam, et date illi qui decem mnas habet. Et dixérunt ei : Dómine, habet decem mnas. Dico autem vobis, quia omni habénti dábitur, et abundábit : ab eo autem qui non habet, et quod habet auferétur ab eo.

Offertorium. Ps. 88. Véritas mea, et misericórdia mea cum ipso : et in nómine meo exaltábitur cornu ejus.

Secreta.

RESpice, quas offérimus, hóstias omnípotens Deus : et praesta; ut qui passiónis Domínicae mystéria celebrámus, imitémur quod ágimus. Per eúmdem Dóminum.

Communio. Matth. 24. Beátus servus, quem cum vénerit dóminus, invénerit vigilántem : amen dico vobis, super ómnia bona sua constítuet eum.

Postcommunio.

PRaesta, quaesumus omnípotens Deus : ut beáti Stéphani Confessóris tui fidem cóngrua devotióne sectémur; qui pro ejúsdem fídei dilatatióne, de terréno regno ad coeléstis regni glóriam méruit perveníre. Per Dñum.

DIE V.

S. Laurentii Justiniani

Episcopi et Confessoris.

Missa. Státuit, de Communi Confessoris Pontificis. 17*.

DIE VIII. SEPTEMBRIS.

In Festo Nativitatis B. Mariae V.

Introitus. Sedulius.

Salve sancta parens, enixa puérpera Regem : qui coelum terrámque regit in saecula saeculórum. Ps. 44. Eructávit cor meum verbum bonum : dico ego ópera mea regi. ℣. Glória Patri.

Oratio.

FAmulis tuis, quaesumus Dómine, coeléstis grátiae munus impertíre : ut quibus beátae Vírginis partus éxstitit salútis exórdium, Nativitátis ejus votíva solémnitas, pacis tríbuat increméntum. Per Dóminum.

In Missis privatis tantum fit Commemoratio S. Adriani Martyris.

Oratio.

PRaesta, quaesumus omnípotens Deus : ut qui beáti Adriáni Mártyris tui natalítia cólimus, intercessióne ejus in tui nóminis amóre roborémur. Per Dóminum.

Léctio libri **Sapientiae.** Prov. 8 c.

DOminus possédit me in inítio viárum suárum, ántequam quidquam fáceret a princípio. Ab aetérno ordináta sum, et ex antíquis ántequam terra fíeret. Nondum erant abyssi, et ego jam concépta eram : necdum fontes aquárum erúperant : necdum montes gravi mole constíterant : ante colles ego parturiébar : adhuc terram non fécerat, et flúmina, et cárdines orbis terrae. Quando praeparábat coelos, áderam : quando certa lege, et gyro vallábat abyssos : quando aethera firmábat sursum, et librábat fontes aquárum : quando circúmdabat mari términum suum, et legem ponébat aquis, ne transírent fines suos : quando appendébat fundaménta terrae. Cum eo eram cuncta compónens : et delectábar per síngulos dies, ludens coram eo omni témpore; ludens in orbe terrárum : et delíciae meae, esse cum

fíliis hóminum. Nunc ergo fílii audíte me : Beáti, qui custódiunt vias meas. Audíte disciplínam, et estóte sapiéntes, et nolíte abjícere eam. Beátus homo qui audit me, et qui vígilat ad fores meas quotídie, et obsérvat ad postes óstii mei. Qui me invénerit, invéniet vitam, et háuriet salútem a Dómino.

Graduale. Benedícta et venerábilis es, Virgo María : quae sine tactu pudóris invénta es mater Salvatóris. ℣. Virgo Dei Génitrix, quem totus non capit orbis, in tua se clausit víscera, factus homo.

Allelúia, allelúia. ℣. Felix es, sacra Virgo María, et omni laude digníssima : quia ex te ortus est sol justítiae, Christus Deus noster. Allelúia.

✠ Inítium **sancti Evangelii** secúndum Matthaeum. Matth. 1.

LIber generatiónis Jesu Christi Fílii David, Fílii Abraham. Abraham génuit Isaac. Isaac autem génuit Jacob. Jacob autem génuit Judam, et fratres ejus. Judas autem génuit Phares, et Zaram de Thamar. Phares autem génuit Esron. Esron autem génuit Aram. Aram autem génuit Amínadab. Amínadab autem génuit Naásson. Naásson autem génuit Salmon. Salmon autem génuit Booz de Rahab. Booz autem génuit Obed ex Ruth. Obed autem génuit Jesse. Jesse autem génuit David regem. David autem rex génuit Salomónem ex ea, quae fuit Uríae. Sálomon autem génuit Róboam. Róboam autem génuit Abíam. Abías autem génuit Asa. Asa autem génuit Jósaphat. Jósaphat autem génuit Joram. Joram autem génuit Ozíam. Ozías autem génuit Jóatham. Jóatham autem génuit Achaz. Achaz autem génuit Ezechíam. Ezechías autem génuit Manássen. Manásses autem génuit Amon. Amon autem génuit Josíam. Josías autem génuit Jechoníam, et fratres ejus in transmigratióne Babylónis. Et post transmigratiónem Babylónis : Jechonías génuit Saláthiel. Saláthiel autem génuit Zoróbabel. Zoróbabel autem génuit Abiud. Abiud autem génuit Elíacim. Elíacim autem génuit Azor. Azor autem génuit Sadoc. Sadoc autem génuit Achim. Achim autem génuit Eliud. Eliud autem génuit Eleázar. Eleázar autem génuit Mathan. Mathan autem génuit Jacob. Jacob autem génuit Joseph virum Maríae, de qua natus est Jesus, qui vocátur Christus.

Credo. Et dicitur per totam Octavam.

Offertorium. Beáta es Virgo María, quae ómnium portásti Creatórem : genuísti qui te fecit, et in aetérnum pérmanes virgo.

Secreta.

UNigéniti tui Dómine nobis succúrrat humánitas : ut qui natus de Vírgine, matris integritátem non mínuit, sed sacrávit ; in Nativitátis ejus solémniis, nostris nos piáculis éxuens, oblatiónem nostram tibi fáciat accéptam Jesus Christus Dóminus noster : Qui tecum vivit.

Pro S. Adriano. Secreta.

QUnéribus nostris, quaesumus Dómine, precibúsque suscéptis : et coeléstibus nos munda mystériis, et cleménter exáudi. Per Dóminum.

Praefatio de B. Maria. Et te in Nativitáte, 272 vel 301, quae dicitur per totam Octavam, etiam in Festis, nisi habuerint propriam.

Communio. Beáta víscera Maríae Vírginis, quae portavérunt aetérni Patris Fílium.

Postcommunio.

SUmpsimus Dómine celebritátis ánnuae votíva sacraménta : praesta quaesumus; ut et temporális vitae nobis remédia praebeant, et aetérnae. Per Dóminum.

Pro S. Adriano. Postcommunio.

DA, quaesumus Dómine Deus noster : ut sicut tuórum commemoratióne Sanctórum, temporáli gratulámur offício; ita perpétuo laetémur adspéctu. Per Dóminum.

℣ Infra Octav. Nativitatis B. Mariae, et in die Octava, dicitur Missa sicut in die Festi : sed infra Octavam, quando non fit Commem. Festi simplicis, dicitur secunda Oratio de Spiritu sancto, Deus qui corda fidélium; tertia, Ecclésiae tuae, vel pro Papa. 56*.

EADEM DIE.
S. Adriani Martyris.

Missa. In virtúte, de Communi unius Martyris non Pontificis. 5*.

DOMINICA
infra Octav. Nativitatis B. M. V.
SS. Nominis ejusdem B. Mariae.

Introitus. Ps. 44.

VUltum tuum deprecabúntur omnes dívites plebis : adducéntur regi vírgines post eam : próximae ejus adducéntur tibi in laetítia et exsultatióne. Ps. ibid. Eructávit cor meum verbum bonum : dico ego ópera mea regi. ℣. Glória Patri.

Oratio.

GOncéde, quaesumus omnípotens Deus : ut fidéles tui, qui sub sanctíssimae Vírginis Maríae nómine, et protectióne laetántur; ejus pia intercessióne, a cunctis malis liberéntur in terris, et ad gáudia aetérna pervenire mereántur in coelis. Per Dóminum.

Et fit Commem. Dominicae occurr.

Léctio libri **Sapientiae.** Eccli. 24. 1.

EGo quasi vitis fructificávi suavitátem odóris : et flores mei fructus honóris et honestátis. Ego mater pulchrae dilectiónis, et timóris, et agnitiónis, et sanctae spei. In me grátia omnis viae et veritátis, in me omnis spes vitae et virtútis. Transíte ad me omnes qui concupíscitis me, et a generatiónibus meis implémini : spíritus enim meus super mel dulcis, et heréditas mea super mel et favum : memória mea in generatiónes saeculórum. Qui edunt me, adhuc esúrient :

et qui bibunt me, adhuc sítient. Qui audit me, non confundétur : et qui operántur in me, non peccábunt. Qui elúcidant me, vitam aetérnam habébunt.

Graduale. Benedícta et venerábilis es, Virgo María : quae sine tactu pudóris, invénta es mater Salvatóris. ℣. Virgo Dei Génitrix, quem totus non capit orbis, in tua se clausit víscera, factus homo.

Allelúia, allelúia. ℣. Post partum Virgo inviolata permansísti : Dei Génitrix intercéde pro nobis. Allelúia.

✠ Sequéntia **sancti Evangelii** secúndum Lucam. Luc. 1. c.

IN illo témpore : Missus est Angelus Gábriel a Deo in civitátem Galilaeae, cui nomen Názareth, ad vírginem desponsátam viro, cui nomen erat Joseph, de domo David, et nomen vírginis María. Et ingréssus Angelus ad eam, dixit : Ave grátia plena : Dóminus tecum : Benedícta tu in muliéribus. Quae cum audísset, turbáta est in sermóne ejus, et cogitábat qualis esset ista salutátio. Et ait Angelus ei : Ne tímeas María, invenísti enim grátiam apud Deum : ecce concípies in útero, et páries fílium, et vocábis nomen ejus Jesum. Hic erit magnus, et Fílius Altíssimi vocábitur, et dabit illi Dóminus Deus sedem David patris ejus : et regnábit in domo Jacob in aetérnum, et regni ejus non erit finis. Dixit autem María ad Angelum : Quómodo fiet istud, quóniam virum non cognósco? Et respóndens Angelus dixit ei : Spíritus sanctus supervéniet in te, et virtus Altíssimi obumbrábit tibi. Ideóque et quod nascétur ex te Sanctum, vocábitur Fílius Dei. Et ecce Elísabeth cognáta tua, et ipsa concépit fílium in senectúte sua : et hic mensis sextus est illi, quae vocátur stérilis : quia non erit impossíbile apud Deum omne verbum. Dixit autem María : Ecce ancílla Dómini, fiat mihi secúndum verbum tuum. Credo.

Offertorium. Lucae 1. Ave María, grátia plena : Dóminus tecum : Benedícta tu in muliéribus : et benedíctus fructus ventris tui.

Secreta.

GUa Dómine propitiatióne, et beátae Maríae semper Vírginis intercessióne, ad perpétuam atque praeséntem haec oblátio nobis proficiat prosperitátem et pacem. Per Dóminum.

Deinde fit Commem. Dominicae.

Praefatio de B. Maria. Et te in Festivitáte. 272 vel 301.

Communio. Beáta víscera Maríae Vírginis, quae portavérunt aetérni Patris Fílium.

Postcommunio.

SUmptis Dómine salútis nostrae subsídiis : da, quaesumus, beátae Maríae semper Vírginis patrocíniis nos ubíque prótegi; in cujus veneratióne haec tuae obtúlimus majestáti. Per Dóminum.

Deinde fit Commem. Dominicae.

In fine Missae legitur Evangelium ejusdem Dominicae.

DIE IX.
S. Gorgonii Martyris.

Missa. Laetábitur, ut in Comm. 6*, cum sequentibus Orationibus.

Oratio.

SAnctus tuus Dómine Gorgónius sua nos intercessióne laetíficet : et pia fáciat solemnitáte gaudére.

Tertia Oratio de Spiritu sancto. Deus qui corda fidélium. 56*.

Nisi venerit in Dominica : tunc enim tertia Oratio erit de S. Gorgonio Martyre. **Secreta.**

GRata tibi sit Dómine nostrae servitútis oblátio : pro qua sanctus Gorgónius Martyr intervéntor exsístat.

De Spiritu sancto. Secreta. Múnera quaesumus. 57*. **Postcommunio.**

FAmíliam tuam Deus suávitas aetérna contíngat et végetet : quae in Mártyre tuo Gorgónio Christi Fílii tui bono júgiter odóre pascátur.

De Spiritu sancto. Postcommunio. Sancti Spíritus. 57*.

DIE X.
S. Nicolai a Tolentino Confessoris.

Missa. Justus ut palma, de Communi. 23*. Et fit Commem. Octavae Nativitatis B. Mariae. 648. Et dicitur Credo, et Praefatio de B. Maria. Et te in Nativitáte, 272 vel 301, propter eamdem Octavam.

DIE XI.
SS. Proti et Hyacinthi Mart.

Missa. Salus autem, ut in Comm. 15*, cum sequentibus Orationibus.

Oratio.

BEatórum Mártyrum tuórum Proti et Hyacínthi nos Dómine fóveat pretiósa conféssio : et pia júgiter intercéssio tueátur.

Tertia Oratio de Spiritu sancto. Deus qui corda fidélium. 56*.

Nisi venerit in Dominica : tunc enim tertia Oratio erit de SS. Proto et Hyacintho. **Secreta.**

PRo sanctórum Mártyrum tuórum Proti et Hyacínthi commemoratióne, múnera tibi Dómine, quae debémus, exsólvimus : praesta quaesumus; ut remédium nobis perpétuae salútis operéntur.

De Spiritu sancto. Secreta. Múnera quaesumus. 57*.

Postcommunio.

UT percépta nos Dómine tua sancta purífícent, beatórum Mártyrum tuórum Proti et Hyacínthi, quaesumus, implóret orátio.

De Spiritu sancto. Postcommunio. Sancti Spíritus. 57*.

DIE XIV. SEPTEMBRIS.
In Festo
Exaltationis S. Crucis.

Introitus. Gal. 6.

NOs autem gloriári opórtet in cruce Dómini nostri Jesu Christi, in quo est salus, vita, et resurréctio nostra : per quem salváti, et liberáti sumus. Ps. 66. Deus misereátur nostri, et benedícat nobis : illúminet vultum suum super nos, et misereátur nostri. ℣. Glória Patri.

Oratio.

DEus, qui nos hodiérna die Exaltatiónis sanctae Crucis ánnua solemnitáte laetíficas : praesta quaesumus; ut cujus mystérium in terra cognóvimus, ejus redemptiónis praemia in coelo mereámur. Per eúmdem Dóminum nostrum.

Et fit Commem. de Octava Nativitatis B. M. V.

Oratio.

FAmulis tuis, quaesumus Dómine, coeléstis grátiae munus impertíre : ut quibus beátae Vírginis partus éxstitit salútis exórdium, Nativitátis ejus votíva solémnitas, pacis tríbuat increméntum. Per Dóminum.

Léctio **Epístolae** beáti Pauli Apóstoli ad Philippénses. Philipp. 2.

FRatres : Hoc enim sentíte in vobis, quod et in Christo Jesu : qui cum in forma Dei esset, non rapínam arbitrátus est esse se aequálem Deo : sed semetípsum exinanívit formam servi accípiens, in similitúdinem hóminum factus, et hábitu invéntus ut homo. Humiliávit semetípsum factus obédiens usque ad mortem, mortem autem crucis. Propter quod et Deus exaltávit illum, et donávit illi nomen, quod est super omne nomen : (Hic genuflectitur) ut in nómine Jesu omne genu flectátur coeléstium, terréstrium, et infernórum, et omnis lingua confiteátur quia Dóminus Jesus Christus in glória est Dei Patris.

Graduale. Ibid. Christus factus est pro nobis obédiens usque ad mortem, mortem autem crucis. ℣. Propter quod et Deus exaltávit illum : et dedit illi nomen, quod est super omne nomen.

Allelúia, allelúia. ℣. Dulce lignum, dulces clavos, dúlcia ferens póndera : quae sola fuísti digna sustinére Regem coelórum et Dóminum. Allelúia.

✠ Sequéntia **sancti Evangelii** secúndum Joánnem. Joann. 12. c.

IN illo témpore : Dixit Jesus turbis Judaeórum : Nunc judícium est mundi : nunc princeps hujus mundi ejiciétur foras. Et ego si exaltátus fúero a terra, ómnia traham ad meípsum. (Hoc autem dicébat, significans qua morte esset moritúrus). Respóndit ei turba : Nos audívimus ex lege, quia Christus manet in aetérnum : et quómodo tu dicis, Opórtet exaltári Fílium hóminis? Quis est iste Fílius hóminis? Dixit ergo eis Jesus : Adhuc módicum, lumen in vobis est. Ambuláte dum lucem habétis, ut non vos ténebrae comprehéndant : et qui ámbulat in ténebris, nescit quo vadat. Dum lucem habétis, crédite in lucem, ut fílii lucis sitis.

Credo.

Offertorium. Prótege Dómine plebem tuam per signum sanctae Crucis, ab insídiis inimicórum ómnium : ut tibi gratam exhibeámus servitútem, et acceptábile fiat sacrifícium nostrum, allelúia.

Secreta.

JEsu Christi Dómini nostri córpore et sánguine saginándi, per quem Crucis est sanctificátum vexíllum : quaesumus Dñe Deus noster; ut sicut illud adoráre merúimus, ita perénniter ejus glóriae salutáris potiámur efféctu. Per eúmdem Dóminum.

De Octava. Secreta.

UNigéniti tui Dómine nobis succúrrat humánitas : ut qui natus de Vírgine, matris integritátem non mínuit, sed sacrávit; in Nativitátis ejus solémniis, nostris nos piáculis éxuens, oblatiónem nostram tibi fáciat accéptam Jesus Christus Dóminus noster : Qui tecum vivit.

Praefatio de Cruce. Qui salútem. 260 vel 297.

Communio. Per signum Crucis de inimícis nostris líbera nos Deus noster.

Postcommunio.

ADésto nobis Dómine Deus noster: et quos sanctae Crucis laetári facis honóre, ejus quoque perpétuis defénde subsídiis. Per Dóminum.

De Octava. Postcommunio.

SUmpsimus Dómine celebritátis ánnuae votíva sacraménta : praesta quaesumus; ut et temporális vitae nobis remédia praebeant, et aetérnae. Per Dóminum.

DIE XV.

In Octava Nativit. B. M. V.

Missa dicitur ut in die, 648, cum Commemoratione S. Nicomedis Mart.

☘ Si hodie occurrat Feria Quatuor Temporum, in Ecclesiis Cathedral. et Collegiatis dicuntur duae Missae, una de Octava cum Commem. S. Nicomedis tantum, altera de Feria, cum Orationibus assignatis : et in hac Missa, et sequentibus Quatuor Temporum dicitur semper Praefatio communis.

Oratio.

ADésto Dñe pópulo tuo : ut beáti Nicomédis Mártyris tui mérita praeclára suscípiens, ad impetrándam misericórdiam tuam semper ejus patrocíniis adjuvétur. Per Dóminum.

Secreta.

SUscipe Dñe múnera propítius obláta : quae majestáti tuae beáti Nicomédis Mártyris comméndet orátio. Per Dñum.

Postcommunio.

PUríficent nos Dómine sacraménta quae súmpsimus : et intercedénte beáto Nicoméde Mártyre tuo, a cunctis effíciant vítiis absolútos. Per Dóminum.

EADEM DIE.

S. Nicomedis Martyris.

Missa. In virtúte, de Comm. 5*, cum Orationibus superius positis.

DOMINICA III. SEPT.

In Festo

Septem Dolorum B. M. V.

Missa dicitur ut in alio Festo Septem Dolorum posito sub mense Martii, 499, praeter Orationem sequentem, et post Sequentiam additur Allelúia, quod omittendum erit in fine Gradualis.

Oratio.

DEus, in cujus passióne, secúndum Simeónis prophetíam, dulcíssimam ánimam glo-

riósae Vírginis et Matris Maríae dolóris gládius pertransívit : concéde propítius; ut qui dolóres ejus venerándo recólimus, passiónis tuae efféctum felícem consequámur : Qui vivis et regnas.

Et fit Commem. Dominicae occurrentis, et legitur ejus Evangelium in fine.

℣ Impedita Dominica III. Septembris ob occursum Festi ritus Duplicis j. vel ij. classis, vel diei Octavae Patroni, Titularis, Dedicationis, etc. Festum Dolorum transfertur in proximiorem Dominicam, etiamsi incidat cum Festo ritus Duplicis minoris (de qua tunc facienda erit Commemoratio ad instar Simplicis juxta rubricas), dummodo non sit dies Octava Patroni, Titularis, Dedicationis, etc. Quod si usque ad Adventum nulla supersit Dominica libera, Festum Septem Dolorum ponatur, juxta rubricas, in prima die non impedita post Dominicam III. Septembris.

℣ Si sequens Festum SS. Cornelii et Cypriani venerit in Dominica, in ea fit Commemoratio SS. Cornelii et Cypriani ac SS. Euphemiae etc. Si vero occurrat in Feria IV. Quatuor Temporum, in Missa SS. Cornelii et Cypriani fit Commemoratio primum de Feria, postea de SS. Euphemia etc. Et in Ecclesiis Cathedralibus et Collegiatis dicuntur duae Missae, una de SS. Cornelio et Cypriano, in qua fit Commemoratio SS. Euphemiae etc., altera de dicta Feria, sine Commem. Sanctorum.

DIE XVI.
SS. Cornelii et Cypriani
Pontificum et Martyrum.

Missa. Intret, de Comm. plurimorum Martyrum. 12*. Orationes ut sequitur.

Oratio.

BEatórum Mártyrum, pariterque Pontíficum Cornélii et Cypriáni nos, quaesumus Dómine, festa tueántur : et eórum comméndet orátio veneránda. Per Dóminum.

Et fit Commem. SS. Euphemiae, Luciae et Geminiani Martyrum.

Oratio.

PRaesta Dómine précibus nostris cum exsultatióne provéntum : ut sanctórum Mártyrum Euphémiae, Lúciae et Geminiáni, quorum diem passiónis ánnua devotióne recólimus, étiam fídei constántiam subsequámur.

Tertia Oratio. A cunctis. 80*.

Secreta.

ADésto Dómine supplicatiónibus nostris, quas in Sanctórum tuórum commemoratióne deférimus : ut qui nostrae justítiae fidúciam non habémus, eórum qui tibi placuérunt, méritis adjuvémur. Per Dóminum.

Pro Commem. SS. Euphemiae etc. Secreta.

TOta pópuli tui, quaesumus Dómine, propítius inténde : et quorum nos tríbuis solémnia celebráre, fac gaudére suffrágiis.

Tertia Secreta. Exáudi nos. 80*.

Postcommunio.

QUaesumus Dómine, salutáribus repléti mystériis : ut quorum solémnia celebrámus, eórum oratiónibus adjuvémur. Per Dóminum nostrum Jesum Christum Fílium tuum.

Pro Commem. SS. Euphemiae etc. Postcommunio.

EXáudi Dómine preces nostras : et sanctórum Mártyrum tuórum Euphémiae, Lúciae et Geminiáni, quorum festa solémniter celebrámus, contínuis foveámur auxíliis.

Tertia Postcommunio. Mundet. 80*.

EADEM DIE.

SS. Martyrum Euphemiae, Luciae et Geminiani.

Missa. Intret, ut in Communi. 12*. Evangelium. Descéndens. 14*. Orationes supra positae.

DIE XVII.

In Festo Impressionis sacrorum Stigmatum in corpore S. Francisci Confessoris.

Introitus. Gal. 6.

GHihi autem absit gloriári, nisi in cruce Dómini nostri Jesu Christi : per quem mihi mundus crucifíxus est, et ego mundo. Ps. 141. Voce mea ad Dóminum clamávi : voce mea ad Dóminum deprecátus sum. ℣. Glória Patri.

Oratio.

DOmine Jesu Christe, qui frigescénte mundo, ad inflammándum corda nostra tui amóris igne, in carne beatíssimi Francísci Passiónis tuae sacra stígmata renovásti : concéde propítius; ut ejus méritis et précibus crucem júgiter ferámus, et dignos fructus poeniténtiae faciámus : Qui vivis.

Léctio **Epístolae** beáti Pauli Apóstoli ad Gálatas. Gal. 6. d.

FRatres : Mihi autem absit gloriári, nisi in cruce Dómini nostri Jesu Christi : per quem mihi mundus crucifíxus est, et ego mundo. In Christo enim Jesu neque circumcísio áliquid valet, neque praepútium, sed nova creatúra. Et quicúmque hanc régulam secúti fúerint, pax super illos, et misericórdia, et super Israël Dei. De cétero nemo mihi moléstus sit : ego enim stígmata Dómini Jesu in córpore meo porto. Grátia Dómini nostri Jesu Christi, cum spíritu vestro, fratres. Amen.

Graduale. Ps. 36. Os justi meditábitur sapiéntiam, et lingua ejus loquétur judícium. ℣. Lex Dei ejus in corde ipsíus : et non supplantabúntur gressus ejus.

Allelúia, allelúia. ℣. Francíscus pauper et húmilis, coelum dives ingréditur, hymnis coeléstibus honorátur. Allelúia.

✠ Sequéntia **sancti Evangelii** secúndum Matthaeum. Matth. 16. d.

IN illo témpore : Dixit Jesus discípulis suis : Si quis vult post me veníre, ábneget semetípsum, et tollat crucem suam, et sequátur me. Qui enim volúerit ánimam suam salvam fácere, perdet eam : qui autem perdíderit ánimam suam propter me, invéniet eam. Quid enim prodest hómini, si mundum univérsum lu-

crétur, ánimae vero suae detriméntum patiátur? Aut quam dabit homo commutatiónem pro ánima sua? Fílius enim hóminis ventúrus est in glória Patris sui cum Angelis suis : et tunc reddet unicuíque secúndum ópera ejus.

Offertorium. Ps. 88. Véritas mea, et misericórdia mea cum ipso : et in nómine meo exaltábitur cornu ejus.

Secreta.

Unera tibi Dómine dicáta sanctífica : et, intercedénte beáto Francísco, ab omni nos culpárum labe purífica. Per Dóminum.

Communio. Luc. 12. Fidélis servus, et prudens, quem constítuit dóminus super famíliam suam : ut det illis in témpore trítici mensúram.

Postcommunio.

Deus, qui mira crucis mystéria in beáto Francísco Confessóre tuo multifórmiter demonstrásti : da nobis quaesumus; devotiónis suae semper exémpla sectári, et assídua ejúsdem crucis meditatióne muníri. Per Dñum.

DIE XVIII.

S. Josephi a Cupertino Confess.

Introitus. Eccli. 1.

Dilectio Dei honorábilis sapiéntia : quibus autem apparúerit in visu, díligunt eam in visióne, et in agnitióne magnálium suórum. Ps. 83. Quam dilécta tabernácula tua Dómine virtútum! concupíscit et déficit ánima mea in átria Dñi. ℣. Glória Patri.

Oratio.

Deus, qui ad unigénitum Fílium tuum exaltátum a terra ómnia tráhere disposuísti : pérfice propítius; ut méritis et exémplo seráphici Confessóris tui Joséphi supra terrénas omnes cupiditátes eleváti, ad eum perveníre mereámur : Qui tecum vivit.

Léctio **Epistolae** beáti Pauli Apóstoli ad Corínthios. 1. Cor. 13.

Fratres : Si linguis hóminum loquar, et Angelórum, caritátem autem non hábeam, factus sum velut aes sonans, aut cymbalum tínniens. Et si habúero prophetíam, et nóverim mystéria ómnia, et omnem sciéntiam : et si habúero omnem fidem ita ut montes tránsferam, caritátem autem non habúero, nihil sum. Et si distribúero in cibos páuperum omnes facultátes meas, et si tradídero corpus meum ita ut árdeam, caritátem autem non habúero, nihil mihi prodest. Cáritas pátiens est, benígna est : cáritas non aemulátur, non agit pérperam, non inflátur, non est ambitiósa, non quaerit quae sua sunt, non irritátur, non cógitat malum, non gaudet super iniquitáte, congáudet autem veritáti : ómnia suffert, ómnia credit, ómnia sperat, ómnia sústinet. Cáritas nunquam éxcidit : sive prophetíae evacuabúntur, sive linguae cessábunt, sive sciéntia destruétur.

Graduale. Ps. 20. Dómine praevenísti eum in benedictiónibus

dulcédinis : posuísti in cápite ejus corónam de lápide pretióso. ℣. Vitam pétiit a te, et tribuísti ei longitúdinem diérum in saeculum, et in saeculum saeculi.

Allelúia, allelúia. ℣. Eccli. 11. Oculus Dei respéxit illum in bono, et eréxit eum ab humilitáte ipsíus, et exaltávit caput ejus. Allelúia.

✠ Sequéntia sancti Evangelii secúndum Matthaeum. Matth. 22.

IN illo témpore : Loquebátur Jesus princípibus sacerdótum, et Pharisaeis in parábolis, dicens : Símile factum est regnum coelórum hómini regi, qui fecit núptias fílio suo. Et misit servos suos vocáre invitátos ad núptias, et nolébant veníre. Iterum misit álios servos, dicens : Dícite invitátis : Ecce prándium meum parávi, tauri mei, et altília occísa sunt, et ómnia paráta : veníte ad núptias. Illi autem neglexérunt : et abiérunt, álius in villam suam, álius vero ad negotiatiónem suam : réliqui vero tenuérunt servos ejus, et contuméliis afféctos occidérunt. Rex autem cum audísset, irátus est : et missis exercítibus suis, pérdidit homicídas illos, et civitátem illórum succéndit. Tunc ait servis suis : Núptiae quidem parátae sunt, sed qui invitáti erant, non fuérunt digni. Ite ergo ad éxitus viárum, et quoscúmque invenéritis, vocáte ad núptias. Et egréssi servi ejus in vias, congregavérunt omnes, quos invenérunt, malos et bonos : et implétae sunt núptiae discumbéntium. Intrávit autem rex ut vidéret discumbéntes, et vidit ibi hóminem non vestítum veste nuptiáli. Et ait illi : Amíce, quómodo huc intrásti non habens vestem nuptiálem? At ille obmútuit. Tunc dixit rex minístris : Ligátis mánibus, et pédibus ejus, míttite eum in ténebras exterióres : ibi erit fletus, et stridor déntium. Multi enim sunt vocáti, pauci vero eléćti.

Offertorium. Ps. 34. Ego autem cum mihi molésti essent, induébar cilício. Humiliábam in jejúnio ánimam meam : et orátio mea in sinu meo convertétur.

Secreta.

LAudis tibi Dómine hóstias immolámus in tuórum commemoratióne Sanctórum : quibus nos et praeséntibus éxui malis confídimus, et futúris. Per Dóminum.

Communio. Ps. 68. Ego sum pauper et dolens : salus tua Deus suscépit me. Laudábo nomen Dei cum cántico : et magnificábo eum in laude.

Postcommunio.

REfécti cibo potúque coelésti, Deus noster, te súpplices exorámus : ut in cujus haec commemoratióne percépimus, ejus muniámur et précibus. Per Dñum.

DIE XIX.

SS. Martyrum Januarii Episcopi et sociorum.

Missa. Salus autem, de Communi plurimorum Martyrum. 15*.

℣ Si sequens Festum SS. Eustachii et sociorum Martyrum venerit in Quatuor Temporibus, in Ecclesiis Cathedralibus et Collegiatis dicuntur duae Missae, una de Sanctis sine Commem. Quatuor Temporum et Vigiliae, et altera de Quatuor Temporibus, cum Commem. Vigiliae, et tertia Oratione A cunctis. 56*. Et in fine Missae non dicitur Evangelium de Vigilia.

DIE XX.

SS. Eustachii et sociorum Mart.

Missa.Sapiéntiam, de Communi plurimorum Martyrum. 14*.

Et fit Commem. Vigiliae S. Matthaei cum Orationibus, ut in sequenti Missa; et in fine Missae Evangelium ejusdem Vigiliae.

℣ Si Festum SS. Eustachii et sociorum celebretur extra Quatuor Tempora, in Ecclesiis Cathedralibus et Collegiatis dicuntur duae Missae, una de Sanctis ut supra, altera de Vigilia ut infra.

EADEM DIE.

Vigilia S. Matthaei

Apostoli et Evangelistae.

Introitus. Ps. 51.

EGo autem sicut olíva fructífera in domo Dómini, sperávi in misericórdia Dei mei : et exspectábo nomen tuum, quóniam bonum est ante conspéctum sanctórum tuórum. Ps. ibid. Quid gloriáris in malítia qui potens es in iniquitáte? ℣. Glória Patri. **Oratio.**

DA, quaesumus omnípotens Deus : ut beáti Matthaei Apóstoli tui et Evangelístae, quam praevenímus, veneránda solémnitas, et devotiónem nobis áugeat, et salútem. Per Dñum.

Secunda Oratio de S. Maria, Concéde nos; tertia, Ecclésiae tuae, vel pro Papa. 340.

Léctio libri **Sapientiae.** Eccli. 44. et 45.

BEnedíctio Dómini super caput justi. Ideo dedit illi Dóminus hereditátem, et divísit illi partem in tríbubus duódecim. Et invénit grátiam in conspéctu omnis carnis. Et magnificávit eum in timóre inimicórum, et in verbis suis monstra placávit. Glorificávit illum in conspéctu regum, et jussit illi coram pópulo suo, et osténdit illi glóriam suam. In fide et lenitáte ipsíus sanctum fecit illum, et elégit eum ex omni carne. Et dedit illi coram praecépta, et legem vitae et disciplínae : et excélsum fecit illum. Státuit ei testaméntum aetérnum, et circumcínxit eum zona justítiae, et índuit eum Dóminus corónam glóriae.

Graduale. Ps. 91. Justus ut palma florébit : sicut cedrus Líbani multiplicábitur in domo Dómini. ℣. Ad annuntiándum mane misericórdiam tuam, et veritátem tuam per noctem.

✠ Sequéntia **sancti Evangelii** secúndum Lucam. Luc. 5. 1.

IN illo témpore : Vidit Jesus publicánum nómine Levi, sedéntem ad telónium, et ait illi : Séquere me. Et relíctis ómnibus, surgens secútus est eum. Et fecit ei convívium magnum Levi in

domo sua : et erat turba multa publicanórum, et aliórum, qui cum illis erant discumbéntes. Et murmurábant Pharisaei, et Scribae eórum dicéntes ad discípulos ejus : Quare cum publicánis, et peccatóribus manducátis, et bíbitis? Et respóndens Jesus, dixit ad illos : Non egent qui sani sunt médico, sed qui male habent. Non veni vocáre justos, sed peccatóres ad poeniténtiam.

Offertorium. ℣. 8. Glória et honóre coronásti eum : et constituísti eum super ópera mánuum tuárum, Dómine.

Secreta.

APostólici reveréntia cúlmis offeréntes tibi sacra mystéria, Dómine quaesumus : ut beáti Matthaei Apóstoli tui et Evangelístae suffrágiis, cujus natalítia praevenímus, plebs tua semper et sua vota deprómat, et desideráta percípiat. Per Dóminum.

Secreta secunda de B. Maria, Tua Dómine; tertia, Prótege nos, vel pro Papa. 340.

Communio. ℣. 20. Magna est glória ejus in salutári tuo : glóriam et magnum decórem impónes super eum, Dómine.

Postcommunio.

SAncti Apóstoli tui et Evangelístae Matthaei, quaesumus Dómine, supplicatióne placátus : et véniam nobis tríbue, et remédia sempitérna concéde. Per Dóminum.

Postcommunio secunda de B. Maria, Sumptis Dómine; tertia, Quaesumus Dómine, vel pro Papa. 340.

DIE XXI.

S. Matthaei Apostoli et Evangelistae.

Introitus. ℣. 36.

OS justi meditábitur sapiéntiam, et lingua ejus loquétur judícium : lex Dei ejus in corde ipsíus. ℣. ibid. Noli aemulári in malignántibus : neque zeláveris faciéntes iniquitátem. ℣. Glória Patri.

Oratio.

BEáti Apóstoli et Evangelístae Matthaei Dómine précibus adjuvémur : ut quod possibílitas nostra non óbtinet, ejus nobis intercessióne donétur. Per Dóminum.

Léctio **Ezechielis** Prophétae. Ez. 1. r.

SImilitúdo vultus quátuor animálium : fácies hóminis, et fácies leónis a dextris ipsórum quátuor : fácies autem bovis, a sinístris ipsórum quátuor, et fácies áquilae désuper ipsórum quátuor. Fácies eórum, et pennae eórum exténtae désuper : duae pennae singulórum jungebántur, et duae tegébant córpora eórum : et unumquódque eórum coram fácie sua ambulábat : ubi erat ímpetus spíritus, illuc gradiebántur, nec revertebántur cum ambulárent. Et similitúdo animálium, adspéctus eórum quasi carbónum ignis ardéntium, et quasi adspéctus lampadárum. Haec erat vísio discúrrens in médio animálium, splendor ignis, et de

igne fulgur egrédiens. Et animália ibant, et revertebántur in similitúdinem fúlguris coruscántis.

Graduale. Ps. 111. Beátus vir, qui timet Dóminum : in mandátis ejus cupit nimis. ℣. Potens in terra erit semen ejus : generátio rectórum benedicétur.

Allelúia, allelúia. ℣. Te gloriósus Apostolórum chorus laudat, Dómine. Allelúia.

✠ Sequéntia **sancti Evangélii** secúndum Matthaeum. Matth. 9.

IN illo témpore : Vidit Jesus hóminem sedéntem in telónio, Matthaeum nómine. Et ait illi : Séquere me. Et surgens, secútus est eum. Et factum est discumbénte eo in domo, ecce multi publicáni, et peccatóres veniéntes discumbébant cum Jesu, et discípulis ejus. Et vidéntes Pharisaei, dicébant discípulis ejus : Quare cum publicánis, et peccatóribus mandúcat magíster vester? At Jesus áudiens, ait : Non est opus valéntibus médicus, sed male habéntibus. Eúntes autem díscite quid est : Misericórdiam volo, et non sacrifícium. Non enim veni vocáre justos, sed peccatóres. Credo.

Offertorium. Ps. 20. Posuísti Dómine in cápite ejus corónam de lápide pretióso : vitam pétiit a te, et tribuísti ei, allelúia.

Secreta.

SUpplicatiónibus beáti Matthaei Apóstoli et Evangelístae, quaesumus Dómine, Ecclésiae tuae commendétur oblátio : cujus magníficis praedicatiónibus erudítur. Per Dóminum.

Praefatio de Apostolis. 275 vel 302.

Communio. Ibid. Magna est glória ejus in salutári tuo : glóriam, et magnum decórem impónes super eum, Dómine. **Postcommunio.**

DErcéptis Dómine sacraméntis, beáto Matthaéo Apóstolo tuo et Evangelísta interveniénte deprecámur : ut quae pro ejus celebráta sunt glória, nobis proficiant ad medélam. Per Dñm.

DIE XXII.

S. Thomae de Villanova

Episcopi et Confessoris.

Missa. Státuit, de Communi Conf. Pont. 17*, praeter Orationem seq.

Oratio.

DEus, qui beátum Thomam Pontíficem insígnis in páuperes misericórdiae virtúte decorásti : quaesumus; ut ejus intercessióne in omnes, qui te deprecántur, divítias misericórdiae tuae benígnus effúndas. Per Dóminum.

Et fit Commem. SS. Martyrum Mauritii et sociorum cum Orationibus ut in sequenti Missa. **Secreta.**

SAncti tui, quaesumus Dómine, nos ubíque laetíficent : ut, dum eórum mérita recólimus, patrocínia sentiámus. Per Dóminum. **Postcommunio.**

DRaesta, quaesumus, omnípotens Deus : ut de percéptis munéribus grátias exhibéntes, intercedénte beáto Thoma Confessóre tuo atque Pontífice, benefícia potióra sumámus. Per Dóminum.

EADEM DIE.
SS. Mauritii et sociorum Martyrum.

Introitus. Ps. 78.

INtret in conspéctu tuo, Dómine, gémitus compeditórum : redde vicínis nostris séptuplum in sinu córum : víndica sánguinem sanctórum tuórum, qui effúsus est. Ps. ibid. Deus venérunt gentes in hereditátem tuam, polluérunt templum sanctum tuum : posuérunt Jerúsalem in pomórum custódiam. ℣. Glória Patri.

Oratio.

ANnue, quaesumus omnípotens Deus : ut sanctórum Mártyrum tuórum Maurítii et sociórum ejus, nos laetíficet festíva solémnitas; ut, quorum suffrágiis nítimur, eórum natalítiis gloriémur. Per Dóminum.

Léctio libri **Apocalypsis** beáti Joánnis Apóstoli. Apoc. 7. 2.

IN diébus illis : Respóndit unus de senióribus, et dixit mihi : Hi, qui amícti sunt stolis albis, qui sunt? et unde venérunt? Et dixi illi : Dómine mi, tu scis. Et dixit mihi : Hi sunt, qui venérunt de tribulatióne magna, et lavérunt stolas suas, et dealbavérunt eas in sánguine Agni. Ideo sunt ante thronum Dei, et sérviunt ei die ac nocte in templo ejus : et qui sedet in throno, habitábit super illos. Non esúrient, neque sítient ámplius, nec cadet super illos sol, neque ullus aestus : quóniam Agnus, qui in médio throni est, reget illos, et dedúcet eos ad vitae fontes aquárum, et abstérget Deus omnem lácrymam ab óculis eórum.

Graduale. Ex. 15. Gloriósus Deus in sanctis suis; mirábilis in majestáte, fáciens prodígia. ℣. Déxtera tua Dómine glorificáta est in virtúte : déxtera manus tua confrégit inimícos.

Allelúia, allelúia. ℣. Eccli. 44. Córpora sanctórum in pace sepúlta sunt : et nómina eórum vivent in generatiónem et generatiónem. Allelúia.

✠ Sequéntia **sancti Evangelii** secúndum Lucam. Luc. 21. b.

IN illo témpore : Dixit Jesus discípulis suis : Cum audiéritis proelia, et seditiónes, nolíte terréri : opórtet primum haec fíeri, sed nondum statim finis. Tunc dicébat illis : Surget gens contra gentem, et regnum advérsus regnum. Et terraemótus magni erunt per loca, et pestiléntiae, et fames, terrorésque de coelo, et signa magna erunt. Sed ante haec ómnia injícient vobis manus suas, et persequéntur tradéntes in synagógas, et custódias, traháentes ad reges, et praesides propter nomen meum : contínget autem vobis in testimónium. Pónite ergo in córdibus vestris non praemeditári quemádmodum respondeátis. Ego enim dabo vobis os, et sapiéntiam, cui non pót-

erunt resístere, et contradícere omnes adversárii vestri. Tradémini autem a paréntibus, et frátribus, et cognátis, et amícis, et morte affícient ex vobis : et éritis ódio ómnibus propter nomen meum : et capíllus de cápite vestro non períbit. In patiéntia vestra possidébitis ánimas vestras.

Offertorium. Ps. 67. Mirábilis Deus in sanctis suis : Deus Israël ipse dabit virtútem, et fortitúdinem plebi suae : benedíctus Deus, allelúia.

Secreta.

RESpice, quaesumus Dómine, múnera, quae in sanctórum Mártyrum tuórum Maurítii et sociórum ejus commemoratióne deférimus : et praesta; ut quorum honóre sunt grata, eórum nobis fiant intercessióne perpétua. Per Dóminum.

Communio. Sap. 3. Etsi coram homínibus torménta passi sunt, Deus tentávit eos : tamquam aurum in fornáce probávit eos, et quasi holocáusta accépit eos.

Postcommunio.

CAeléstibus refécti sacraméntis et gáudiis, súpplices te rogámus Dómine : ut quorum gloriámur triúmphis, protegámur auxíliis. Per Dóminum.

DIE XXIII.

S. Lini Papae et Martyris.

Missa. Státuit, de Communi unius Martyris Pontificis, 2*, praeter Orationes sequentes.

Oratio.

DEus, qui nos beáti Lini Mártyris tui atque Pontíficis ánnua solemnitáte laetíficas : concéde propítius; ut cujus natalítia cólimus, de ejúsdem étiam protectióne gaudeámus. Per Dóminum.

Deinde fit Commem. S. Theclae Virginis et Martyris. Si venerit in Dominica, in Missa de eadem Dominica fit Commemoratio S. Lini et deinde S. Theclae.

Oratio.

DA, quaesumus omnípotens Deus : ut qui beátae Theclae Vírginis et Mártyris tuae natalítia cólimus, et ánnua solemnitáte laetémur, et tantae fídei proficiámus exémplo. (Per Dñum.)

Tertia Oratio. A cunctis. 80*.

Secreta.

QUnera tibi Dómine dicáta sanctífica : et intercedénte beáto Lino Mártyre tuo atque Pontífice, per éadem nos placátus inténde. Per Dóminum.

Pro S. Thecla. Secreta.

SUscipe Dómine múnera, quae in beátae Theclae Vírginis et Mártyris tuae solemnitáte deférimus : cujus nos confídimus patrocínio liberári. (Per Dóminum.)

Tertia Secreta. Exáudi nos. 80*.

Postcommunio.

HAec nos commúnio Dómine purget a crímine : et, intercedénte beáto Lino Mártyre tuo atque Pontífice, coeléstis remédii fáciat esse consórtes. Per Dóminum.

Pro S. Thecla. Postcommunio.

AUxiliéntur nobis Dómine sumpta mystéria : et, intercedénte beáta Thecla Vírgine et Mártyre tua, sempitérna fáciant protectióne gaudére. (Per Dóminum.)

Tertia Postcommunio. Mundet. 80*.

EADEM DIE.

S. Theclae Virg. et Mart.

Missa. Loquébar, ut in Communi, 26*, cum Orationibus ut supra.

DIE XXIV.

Beatae Mariae Virginis de Mercede.

Missa. Salve sancta parens, ut in Missis votivis de B. M. V. a Pentecoste usque ad Adventum, 56*, praeter Orationem sequentem. Et dicitur Credo, et Praefatio de B. M. V. Et te in Festivitáte. 272 vel 301.

Oratio.

DEus, qui per gloriosíssimam Fílii tui Matrem, ad liberándos Christi fidéles a potestáte paganórum, nova Ecclésiam tuam prole amplificáre dignátus es : praesta quaesumus; ut quam pie venerámur tanti óperis institutrícem, ejus páriter méritis et intercessióne a peccátis ómnibus, et captivitáte daemonis liberémur. Per eúmdem Dóminum.

DIE XXVI.

SS. Cypriani et Justinae Mart.

Missa. Salus autem, de Communi plurimorum Martyrum, 15*, exceptis Orationibus.

Oratio.

BEatórum Mártyrum Cypriáni et Justínae nos Dómine fóveant continuáta praesídia : quia non désinis propítius intuéri, quos tálibus auxíliis concésseris adjuvári. Per Dóminum.

Secreta.

QUnera tibi Dómine nostrae devotiónis offérimus : quae et pro tuórum tibi grata sint honóre justórum, et nobis salutária, te miseránte, reddántur. Per Dóminum.

Postcommunio.

PRaesta nobis, quaesumus Dómine, intercedéntibus sanctis Martyribus tuis Cypriáno et Justína : ut quod ore contíngimus, pura mente capiámus. Per Dóminum.

DIE XXVII.

SS. Cosmae et Damiani Mart.

Introitus. Eccli. 44.

SApiéntiam sanctórum narrent pópuli, et laudes eórum núntiet Ecclésia : nómina autem eórum vivent in saeculum saeculi. Ps. 32. Exsultáte justi in Dómino : rectos decet collaudátio. ℣. Glória Patri.

Oratio.

PRaesta, quaesumus omnípotens Deus : ut qui sanctórum Mártyrum tuórum Cosmae et Damiáni natalítia cólimus, a cunctis malis imminéntibus, eórum intercessiónibus liberémur. Per Dóminum.

Léctio libri **Sapientiae.** Sap. 5. r.

JUsti autem in perpétuum vivent, et apud Dóminum est merces eórum, et cogitátio illórum apud Altíssimum. Ideo accípient regnum decóris, et diadéma speciéi de manu Dómini : quóniam déxtera sua teget eos, et bráchio sancto suo defréndet illos. Accípiet armatúram zelus illíus, et armábit creatúram ad ultiónem inimicórum. Induet pro thoráce justítiam, et accípiet pro gálea judícium certum. Sumet scutum inexpugnábile aequitátem. **Graduale.** Ps. 33. Clamavérunt justi, et Dóminus exaudívit eos : et ex ómnibus tribulatiónibus eórum liberávit eos. ℣. Juxta est Dóminus his, qui tribuláto sunt corde : et húmiles spíritu salvábit.

Allelúia, allelúia. ℣. Haec est vera fratérnitas, quae vicit mundi crímina : Christum secúta est, ínclyta tenens regna coeléstia. Allelúia.

✠ Sequéntia **sancti Evangelii** secúndum Lucam. Luc. 6. r.

IN illo témpore : Descéndens Jesus de monte, stetit in loco campéstri, et turba discipulórum ejus, et multitúdo copiósa plebis ab omni Judaea, et Jerúsalem, et marítima, et Tyri, et Sidónis, qui vénerant ut audírent eum, et sanaréntur a languóribus suis. Et qui vexabántur a spirítibus immúndis, curabántur. Et omnis turba quaerébat eum tángere : quia virtus de illo exíbat et sanábat omnes. Et ipse elevátis óculis in discípulos suos, dicébat : Beáti páuperes : quia vestrum est regnum Dei. Beáti, qui nunc esurítis : quia saturabímini. Beáti, qui nunc fletis : quia ridébitis. Beáti éritis cum vos óderint hómines, et cum separáverint vos, et exprobráverint, et ejécerint nomen vestrum tamquam malum propter Fílium hóminis. Gaudéte in illa die, et exsultáte : ecce enim merces vestra multa est in coelo.

Offertorium. Ps. 5. Gloriabúntur in te omnes qui díligunt nomen tuum : quóniam tu Dómine benedíces justo : Dómine, ut scuto bonae voluntátis tuae coronásti nos.

Secreta.

SAnctórum tuórum nobis Dómine pia non desit orátio : quae et múnera nostra concíliet, et tuam nobis indulgéntiam semper obtíneat. Per Dóminum.

Communio. Ps. 78. Posuérunt mortália servórum tuórum, Dómine, escas volatílibus coeli : carnes sanctórum tuórum béstiis terrae : secúndum magnitúdinem bráchii tui pósside fílios morte punitórum.

Postcommunio.

PRótegat, quaesumus Dómine, pópulum tuum et participátio coeléstis indúlta convívii, et deprecátio colláta Sanctórum. Per Dóminum.

DIE XXVIII.

S. Wenceslai Ducis et Mart.

Missa. In virtúte, de Communi unius Mart. 5*, praeter Orationem sequen-

tem, et Evangelium. Si quis vult, ex Missa Sacerdótes Dei, de Communi unius Mart. Pont. ibid. 4*.

Oratio.

DEus, qui beátum Wencesláum per martyrii palmam a terréno principátu ad coeléstem glóriam transtulísti : ejus précibus nos ab omni adversitáte custódi, et ejúsdem tríbue gaudére consórtio. Per Dóminum.

Secreta.

MUnéribus nostris, quaesumus Dómine, precibúsque suscéptis : et coeléstibus nos munda mystériis, et cleménter exáudi. Per Dóminum.

Postcommunio.

DA, quaesumus, Dómine Deus noster : ut sicut tuórum commemoratióne Sanctórum, temporáli gratulámur offício; ita perpétuo laetémur adspéctu. Per Dóminum.

DIE XXIX.
In Dedicatione S. Michaelis Archangeli.

Introitus. Ps. 102.

BEnedícite Dóminum omnes Angeli ejus : poténtes virtúte, qui fácitis verbum ejus, ad audiéndam vocem sermónum ejus. Ps. ibid. Bénedic ánima mea Dómino : et ómnia quae intra me sunt, nómini sancto ejus. ℣. Glória Patri.

Oratio.

DEus, qui miro órdine Angelórum ministéria hominúmque dispénsas : concéde propítius; ut a quibus tibi ministrántibus in coelo semper assístitur, ab his in terra vita nostra muniátur. Per Dóminum.

Léctio libri **Apocalypsis** beáti Joánnis Apóstoli. Apoc. 1.

IN diébus illis : Significávit Deus quae opórtet fíeri cito, mittens per Angelum suum servo suo Joánni, qui testimónium perhíbuit verbo Dei, et testimónium Jesu Christi, quaecúmque vidit. Beátus qui legit, et audit verba prophetíae hujus : et servat ea, quae in ea scripta sunt : tempus enim prope est. Joánnes septem Ecclésiis, quae sunt in Asia. Grátia vobis, et pax ab eo, qui est, et qui erat, et qui ventúrus est : et a septem spirítibus, qui in conspéctu throni ejus sunt : et a Jesu Christo, qui est testis fidélis, primogénitus mortuórum, et princeps regum terrae, qui diléxit nos, et lavit nos a peccátis nostris in sánguine suo.

Graduale. Ps. 102. Benedícite Dóminum omnes Angeli ejus : poténtes virtúte, qui fácitis verbum ejus. ℣. Bénedic ánima mea Dóminum, et ómnia interióra mea nomen sanctum ejus.

Allelúia, allelúia. ℣. Sancte Míchaël Archángele, defénde nos in proelio : ut non pereámus in treméndo judício. Allelúia.

✠ Sequéntia **sancti Evangelii** secúndum Matthaeum. Matth. 18.

IN illo témpore : Accessérunt discípuli ad Jesum, dicéntes : Quis putas, major est in regno

coelórum? Et ádvocans Jesus párvulum, státuit eum in médio eórum, et dixit : Amen dico vobis, nisi convérsi fuéritis, et efficiámini sicut párvuli, non intrábitis in regnum coelórum. Quicúmque ergo humiliáverit se sicut párvulus iste, hic est major in regno coelórum. Et qui suscéperit unum párvulum talem in nómine meo, me súscipit. Qui autem scandalizáverit unum de pusíllis istis, qui in me credunt, éxpedit ei ut suspendátur mola asinária in collo ejus, et demergátur in profúndum maris. Vae mundo a scándalis. Necésse est enim ut véniant scándala : verúmtamen vae hómini illi, per quem scándalum venit. Si autem manus tua, vel pes tuus scandalízat te : abscíde eum, et prójice abs te : bonum tibi est ad vitam íngredi débilem, vel claudum, quam duas manus, vel duos pedes habéntem mitti in ignem aetérnum. Et si óculus tuus scandalízat te, érue eum, et prójice abs te : bonum tibi est cum uno óculo in vitam intráre, quam duos óculos habéntem mitti in gehénnam ignis. Vidéte ne contemnátis unum ex his pusíllis : dico enim vobis, quia Angeli eórum in coelis semper vident fáciem Patris mei, qui in coelis est. Credo.

Offertorium. Apoc. 8. Stetit Angelus juxta aram templi, habens thuríbulum áureum in manu sua, et data sunt ei incénsa multa : et ascéndit fumus arómatum in conspéctu Dei, allelúia.

Secreta.

HOstias tibi Dómine laudis offérimus, supplíciter deprecántes : ut eásdem, angélico pro nobis interveniénte suffrágio, et placátus accípias, et ad salútem nostram proveníre concédas. Per Dóminum.

Communio. Dan. 3. Benedícite omnes Angeli Dómini Dóminum : hymnum dícite, et superexaltáte eum in saecula.

Postcommunio.

BEáti Archángeli tui Michaélis intercessióne suffúlti : súpplices te Dómine deprecámur; ut quod ore proséquimur, contingámus et mente. Per Dóminum.

DIE XXX.

S. Hieronymi Presbyteri, Conf. et Ecclesiae Doctoris.

Missa. In médio, de Communi Doctorum, 17*, praeter Orationes sequentes. Et dicitur Credo.

Oratio.

DEus, qui Ecclésiae tuae in exponéndis sacris Scriptúris beátum Hierónymum Confessórem tuum, Doctórem máximum providére dignátus es : praesta quaesumus; ut ejus suffragántibus méritis, quod ore simul et ópere dócuit, te adjuvánte exercére valeámus. Per Dñum.

Secreta.

DOnis coeléstibus da nobis, quaesumus Dómine, líbera tibi mente servíre : ut múnera quae deférimus, interveniénte beáto Hierónymo Confessóre tuo, et medélam nobis operéntur, et glóriam. Per Dóminum.

Postcommunio.

REpléti alimónia coelésti, quaesumus Dómine : ut, interveniénte beáto Hierónymo Confessóre tuo, misericórdiae tuae grátiam cónsequi mereámur. Per Dóminum.

Festa Octobris.

DOMINICA PRIMA.

In Solemnitate SS. Rosarii B. M. V.

Introitus.

GAudeámus omnes in Dómino, diem festum celebrántes sub honóre beátae Maríae Vírginis : de cujus solemnitáte gaudent Angeli, et colláudant Fílium Dei. Ps. 44. Eructávit cor meum verbum bonum : dico ego ópera mea regi. ℣. Glória Patri.

Oratio.

DEus, cujus Unigénitus per vitam, mortem et resurrectiónem suam nobis salútis aetérnae praemia cómparávit : concéde quaesumus; ut haec mystéria sanctíssimo beátae Maríae Vírginis Rosário recoléntes, et imitémur quod cóntinent, et quod promíttunt, assequámur. Per eúmdem Dóminum.

Commemoratio Dominicae occurr.

Léctio libri **Sapientiae.** Prov. 8.

DOminus possédit me in inítio viárum suárum, ántequam quidquam fáceret a princípio. Ab aetérno ordináta sum, et ex antíquis, ántequam terra fíeret. Nondum erant abyssi, et ego jam concépta eram. Nunc ergo fílii audíte me : Beáti, qui custódiunt vias meas. Audíte disciplínam, et estóte sapiéntes, et nolíte abjícere eam. Beátus homo qui audit me, et qui vígilat ad fores meas quotídie, et obsérvat ad postes óstii mei. Qui me invénerit, invéniet vitam, et háuriet salútem a Dómino.

Graduale. Ps. 44. Propter veritátem, et mansuetúdinem, et justítiam : et dedúcet te mirabíliter déxtera tua. ℣. Audi fília, et vide, et inclína aurem tuam : quia concupívit rex spéciem tuam.

Allelúia, allelúia. ℣. Solémnitas gloriósae Vírginis Maríae ex sémine Abrahae, ortae de tribu Juda, clara ex stirpe David. Allelúia.

Evangelium. Missus est Angelus, ut supra die 25. Martii. 498.

Offertorium. Eccli. 24, 39. In me grátia omnis viae et veritátis, in me omnis spes vitae et virtútis : ego quasi rosa plantáta super rivos aquárum fructificávi.

Secreta.

FAc nos, quaesumus Dómine, his munéribus offeréndis convenién ter aptári : et per sanctíssimi Rosárii mystéria sic vitam, passiónem, et glóriam Unigéniti tui recólere; ut ejus digni promissiónibus efficiámur : Qui tecum.

Deinde fit Commem. Dominicae.

Praefatio de beata Virgine. **Et te in Solemnitáte. 272** vel 301.

Communio. Eccli. 39. Floréte flores quasi lílium, et date odórem, et frondéte in grátiam, collaudáte cánticum, et benedícite Dóminum in opéribus suis.

Postcommunio.

SAnctíssimae Genitrícis tuae, cujus Rosárium celebrámus, quaesumus Dómine, précibus adjuvémur : ut et mysteriórum, quae cólimus, virtus percipiátur, et Sacramentórum, quae súmpsimus, obtineátur efféctus : Qui vivis et regnas.

Commem. Dominicae occurr. ejusque Evangelium in fine.

DIE I.

S. Remigii Episc. et Conf.

Missa. Státuit, de Communi Confessoris Pontificis. 17*.

DIE II.

Sanctorum Angelorum Custodum.

Introitus. Ps. 102.

BEnedícite Dóminum omnes Angeli ejus : poténtes virtúte, qui fácitis verbum ejus, ad audiéndam vocem sermónum ejus. Ps. ibid. Bénedic ánima mea Dómino : et ómnia quae intra me sunt, nómini sancto ejus. ℣. Glória Patri.

Oratio

DEus, qui ineffábili providéntia sanctos Angelos tuos ad nostram custódiam míttere dignáris : largíre supplícibus tuis, et eórum semper protectióne defédi, et aetérna societáte gaudére. Per Dóminum.

Léctio libri Exodi. Exod. 23. d.

HAec dicit Dóminus Deus : Ecce ego mittam Angelum meum, qui praecédat te, et custódiat in via, et introdúcat in locum quem parávi. Obsérva eum, et audi vocem ejus, nec contemnéndum putes : quia non dimíttet cum peccáveris, et est nomen meum in illo. Quod si audíeris vocem ejus, et féceris ómnia quae loquor, inimícus ero inimícis tuis, et afflígam affligéntes te. Praecedétque te Angelus meus.

Graduale. Ps. 90. Angelis suis Deus mandávit de te, ut custódiant te in ómnibus viis tuis. ℣. In mánibus portábunt te, ne unquam offéndas ad lápidem pedem tuum.

Allelúia, allelúia. ℣. Ps. 102. Benedícite Dómino omnes virtútes ejus : minístri ejus, qui fácitis voluntátem ejus. Allelúia.

In Missis votivis post Septuagesimam, omissis Allelúia, et Versu sequenti, dicitur

Tractus. Ps. 102. Benedícite Dóminum omnes Angeli ejus : poténtes virtúte, qui fácitis verbum ejus. ℣. Benedícite Dómino omnes virtútes ejus : minístri ejus, qui fácitis voluntátem ejus. ℣. Benedícite Dómino ómnia ópera ejus : in omni loco dominatiónis ejus, bénedic ánima mea Dómino.

Tempore Paschali omittitur Graduale, et ejus loco dicitur :

Allelúia, allelúia. ℣. Ps. 137. In conspéctu Angelórum psallam

tibi : adorábo ad templum sanctum tuum, et confitébor nómini tuo. Allelúia. ℣. Matth. 28. Angelus Dómini descéndit de caelo, et accédens revólvit lápidem, et sedébat super eum. Allelúia.

✠ Sequéntia **sancti Evangelii** secúndum Matthaeum. Matth. 18.

IN illo témpore : Accessérunt discípuli ad Jesum, dicéntes : Quis putas, major est in regno coelórum? Et ádvocans Jesus párvulum, státuit eum in médio eórum, et dixit : Amen dico vobis, nisi convérsi fuéritis, et efficiámini sicut párvuli, non intrábitis in regnum coelórum. Quicúmque ergo humiliáverit se sicut párvulus iste, hic est major in regno coelórum. Et qui suscéperit unum párvulum talem in nómine meo, me súscipit. Qui autem scandalizáverit unum de pusíllis istis, qui in me credunt, éxpedit ei ut suspendátur mola asinária in collo ejus, et demergátur in profúndum maris. Vae mundo a scándalis. Necésse est enim ut véniant scándala : verúmtamen vae hómini illi, per quem scándalum venit. Si autem manus tua, vel pes tuus scandalízat te : abscíde eum, et prójice abs te : bonum tibi est ad vitam íngredi débilem, vel claudum, quam duas manus, vel duos pedes habéntem mitti in ignem aetérnum. Et si óculus tuus scandalízat te, érue eum, et prójice abs te : bonum tibi est cum uno óculo in vitam intráre, quam duos óculos habéntem mitti in gehénnam ignis. Vidéte ne contemnátis unum ex his pusíllis : dico enim vobis, quia Angeli eórum in coelis semper vident fáciem Patris mei, qui in coelis est. Credo.

Offertorium. Ps. 102. Benedícite Dóminum omnes Angeli ejus : minístri ejus, qui fácitis verbum ejus, ad audiéndam vocem sermónum ejus. Secreta.

SUscipe Dómine múnera, quae pro sanctórum Angelórum tuórum veneratióne deférimus : et concéde propítius; ut perpétuis eórum praesídiis, a praeséntibus perículis liberémur, et ad vitam perveniámus aetérnam. Per Dóminum.

Communio. Dan. 3. Benedícite omnes Angeli Dómini Dóminum : hymnum dícite, et superexaltáte eum in saecula. Postcommunio.

SUmpsimus Dómine divína mystéria, sanctórum Angelórum tuórum festivitáte laetántes : quaesumus; ut eórum protectióne ab hóstium júgiter liberémur insídiis, et contra ómnia advérsa muniámur. Per Dñum.

DIE IV.

S. Francisci Confessoris.

Introitus. Gal. 6.

OMihi autem absit gloriári, nisi in cruce Dómini nostri Jesu Christi : per quem mihi mundus crucifíxus est, et ego mundo. Ps. 141. Voce mea

DIE 3 OCTOBRIS

SANCTÆ TERESIÆ A JESU INFANTE

VIRGINIS

Introitus Cant. 4, 8-9

ENI de Líbano, sponsa mea, veni de Líbano, veni : vulnerásti cor meum, soror mea sponsa, vulnerásti cor meum. Ps. 112, 1. Laudáte, púeri, Dóminum : laudáte nomen Dómini. ℣. Glória Patri. Veni.

Oratio

DÓMINE, qui dixísti : Nisi efficiámini sicut párvuli, non intrábitis in regnum cælórum : da nobis, quæsumus ; ita sanctæ Terésiæ Vírginis in humilitáte et simplicitáte cordis vestígia sectári, ut præmia consequámur ætérna : Qui vivis.

Léctio Isaíæ Prophétæ
Isai. 66, 12-14

HÆC dicit Dóminus : Ecce ego declinábo super eam quasi flúvium pacis, et quasi torréntem inundántem glóriam géntium, quam sugétis : ad úbera portabímini, et super génua blandiéntur vobis. Quómodo si cui mater blandiátur, ita ego consolábor vos, et in Jerúsalem consolabímini. Vidébitis, et gaudébit cor vestrum, et ossa vestra quasi herba germinábunt, et cognoscétur manus Dómini servis ejus.

Graduale. Matth. 11, 25. Confíteor tibi, Pater, Dómine cæli et terræ, quia abscondísti hæc a sapiéntibus et prudéntibus, et revelásti ea párvulis. ℣. Ps. 70, 5. Dómine, spes mea a juventúte mea.

Allelúja, allelúja. Eccli. 39, 17-19. Quasi rosa plantáta super rivos aquárum fructificáte : quasi Líbanus odórem suavitátis habéte : floréte, flores, quasi lílium, et date odórem, et frondéte in grátiam, et collaudáte cánticum, et benedícite Dóminum in opéribus suis. Allelúja.

¶ In Missis votivis post Septuagesimam, omissis Allelúja et Versu sequenti, dicitur

Tractus. Cant. 2, 11-12. Jam hiems tránsiit, imber ábiit, et recéssit. ℣. Flores apparuérunt in terra nostra, tempus putatiónis advénit : vox túrturis audíta est in terra nostra. ℣. Jer. 31, 3. In caritáte perpétua diléxi te : ídeo attráxi te, míserans tui.

Tempore autem Paschali omittitur Graduale, et ejus loco dicitur :

Allelúja, allelúia. ℣. Eccli. 39, 17-19. Quasi rosa plantáta super rivos aquárum fructificáte : quasi Líbanus odórem suavitátis habéte : floréte flores, quasi lílium, et date odórem, et frondéte in grátiam, et collaudáte cánticum, et benedícite Dóminum in opéribus suis. Allelúja. ℣. Ps. 33, 9 ; 99, 5. Gustáte, et vidéte quóniam suávis est Dóminus : in ætérnum misericórdia ejus. Allelúja.

*

Sequéntia sancti Evangélii secúndum Matthæum
Matth. 18, 1-4

In illo témpore : Accessérunt discípuli ad Jesum, dicéntes : Quis, putas, major est in regno cælórum? Et ádvocans Jesus párvulum, státuit eum in médio eórum, et dixit : Amen dico vobis, nisi convérsi fuéritis, et efficiámini sicut párvuli, non intrábitis in regnum cælórum. Quicúmque ergo humiliáverit se sicut párvulus iste, hic est major in regno cælórum.

Offertorium. Luc. 1, 46-48 et 49. Magníficat ánima mea Dóminum : et exsultávit spíritus meus in Deo salutári meo : quia respéxit humilitátem ancíllæ suæ : fecit mihi magna qui potens est.

Secreta

Sacrifícium nostrum tibi, Dómine, quæsumus, sanctæ Terésiæ Vírginis tuæ precátio sancta concíliet : ut in cujus honóre solémniter exhibétur, ejus méritis efficiátur accéptum. Per Dóminum.

Communio. Deut. 32, 10-12. Circumdúxit eam, et dócuit : et custodívit quasi pupíllam óculi sui. Sicut áquila expándit alas suas, et assúmpsit eam, atque portávit in húmeris suis. Dóminus solus dux ejus fuit.

Postcommunio

Illo nos, Dómine, amóris igne cæléste mystérium inflámmet : quo sancta Terésia Virgo tua se tibi pro homínibus caritátis víctimam devóvit. Per Dóminum.

Concordat cum originali.

Turonibus, die XIV Maji MCMXXVIII.

A. Fleury.

Imprimatur.

Turonibus, die XV Maji MCMXXVIII.

† ALBERTUS
Archiepisc. Turon.

42 121. — Turonibus, typis Mame.

ad Dóminum clamávi : voce mea ad Dóminum deprecátus sum. ℣. Glória Patri.

Oratio.

DEus, qui Ecclésiam tuam beáti Francísci méritis, foetu novae prolis amplíficas : tríbue nobis, ex ejus imitatióne terréna despícere, et coeléstium donórum semper participatióne gaudére. Per Dóminum nostrum Jesum Christum Fílium tuum : Qui tecum vivit et regnat.

Léctio **Epístolae** beáti Pauli Apóstoli ad Gálatas. Gal. 6. d.

FRatres : Mihi autem absit gloriári, nisi in cruce Dómini nostri Jesu Christi : per quem mihi mundus crucifíxus est, et ego mundo. In Christo enim Jesu neque circumcísio áliquid valet, neque praepútium, sed nova creatúra. Et quicúmque hanc régulam secúti fúerint, pax super illos, et misericórdia, et super Israël Dei. De cétero nemo mihi moléstus sit : ego enim stígmata Dómini Jesu in córpore meo porto. Grátia Dómini nostri Jesu Christi cum spíritu vestro, fratres. Amen.

Graduale. Ps. 36. Os justi meditábitur sapiéntiam : et lingua ejus loquétur judícium. ℣. Lex Dei ejus in corde ipsíus : et non supplantabúntur gressus ejus.

Allelúia, allelúia. ℣. Francíscus pauper et húmilis, coelum dives ingréditur, hymnis coelestíbus honorátur. Allelúia.

✠ Sequéntia **sancti Evangelii** secúndum Matthaeum. Matth. 11. d.

IN illo témpore : Respóndens Jesus dixit : Confíteor tibi, Pater, Dómine coeli et terrae, quia abscondísti haec a sapiéntibus, et prudéntibus, et revelásti ea párvulis. Ita Pater : quóniam sic fuit plácitum ante te. Omnia mihi trádita sunt a Patre meo. Et nemo novit Fílium, nisi Pater : neque Patrem quis novit, nisi Fílius, et cui volúerit Fílius reveláre. Veníte ad me omnes, qui laborátis, et oneráti estis, et ego refíciam vos. Tóllite jugum meum super vos, et díscite a me, quia mitis sum, et húmilis corde : et inveniétis réquiem animábus vestris. Jugum enim meum suáve est, et onus meum leve.

Offertorium. Ps. 88. Véritas mea, et misericórdia mea cum ipso : et in nómine meo exaltábitur cornu ejus.

Secreta.

QUnera tibi Dómine dicáta sanctífica : et, intercedénte beáto Francísco, ab omni nos culpárum labe purífica. Per Dóminum.

Communio. Luc. 12. Fidélis servus, et prudens, quem constítuit dóminus super famíliam suam : ut det illis in témpore trítici mensúram.

Postcommunio.

ECclésiam tuam, quaesumus Dómine, grátia coeléstis amplíficet : quam beáti Francísci Confessóris tui illumináre voluísti gloriósis méritis, et exémplis. Per Dóminum.

DIE V.
SS. Placidi et sociorum Martyrum.

Missa. Salus autem, de Communi plurimorum Martyrum, 15*, praeter Orationes sequentes.

Oratio.

DEus, qui nos concédis sanctórum Mártyrum tuórum Plácidi et sociórum ejus natalítia cólere : da nobis in aetérna beatitúdine de eórum societáte gaudére. Per Dóminum.

Secreta.

QUnera tibi Dómine nostrae devotiónis offérimus : quae et pro tuórum tibi grata sint honóre justórum; et nobis salutária, te miseránte, reddántur. Per Dóminum.

Postcommunio.

PRaesta nobis, quaesumus Dómine : intercedéntibus sanctis Martyribus tuis Plácido et sóciis ejus; ut quod ore contíngimus, pura mente capiámus. Per Dóminum.

DIE VI.
S. Brunonis Confessoris.

Missa. Os justi, de Comm. Conf. non Pont. 22*, praeter Orationes seq.

Oratio.

SAncti Brunónis Confessóris tui, quaesumus Dómine, intercessiónibus adjuvémur : ut qui Majestátem tuam gráviter delinquéndo offéndimus, ejus méritis et précibus, nostrórum delictórum véniam consequámur. Per Dóminum.

Secreta.

LAudis tibi Dómine hóstias immolámus, in tuórum commemoratióne Sanctórum : quibus nos et praeséntibus éxui malis confídimus, et futúris. Per Dóminum.

Postcommunio.

QUaesumus omnípotens Deus : ut qui coeléstia aliménta percépimus, intercedénte beáto Brunóne Confessóre tuo, per haec contra ómnia advérsa muniámur. Per Dóminum.

DIE VII.
S. Marci Papae et Conf.

Missa. Sacerdótes tui, de Communi Conf. Pont. secundo loco, 18*, exceptis Orat. seq., cum Commem. SS. Sergii, Bacchi, Marcelli et Apuleji Mart.

Oratio.

EXáudi Dómine preces nostras : et interveniénte beáto Marco Confessóre tuo atque Pontífice, indulgéntiam nobis tríbue placátus, et pacem. Per Dóminum.

Pro SS. Martyribus. Oratio.

SAnctórum Mártyrum tuórum nos, Dómine, Sérgii, Bacchi, Marcélli et Apuléji beáta mérita prosequántur : et tuo semper fáciant amóre fervéntes.

Tertia Oratio. A cunctis. 80*.

Secreta.

ACcépta tibi sit Dómine sacrátae plebis oblátio, pro tuórum honóre Sanctórum : quorum se méritis de tribulatióne percepísse cognóscit auxílium. Per Dóminum.

Pro SS. Martyribus. Secreta.

QAjestátem tuam nobis, Dómine quaesumus, haec hóstia reddat immolánda placátam, tuórum digna postulatióne Sanctórum.

Tertia Secreta. Exáudi nos. 80*.

Postcommunio.

DA, quaesumus Dómine, fidélibus pópulis Sanctórum tuórum semper veneratióne laetári : et eórum perpétua supplicatióne muníri. Per Dóminum.

Pro SS. Martyribus.
Postcommunio.

SAcraméntis Dómine muniámur accéptis : et sanctórum Mártyrum tuórum Sérgii, Bacchi, Marcélli et Apuléji intercessióne, contra omnes nequítias irruéntes, armis coeléstibus protegámur.

Tertia Postcommunio. Mundet. 80*.

EADEM DIE.
SS. Martyrum Sergii, Bacchi, Marcelli et Apuleji.

Missa. Sapiéntiam, de Comm. 14*, cum Orat. propriis supra notatis.

DIE VIII.
S. Birgittae Viduae.

Missa. Cognóvi, de Comm. nec Virg. nec Mart. 35*, praeter Orat. seq.

Oratio.

DOmine Deus noster, qui beátae Birgíttae per Fílium tuum unigénitum secréta coeléstia revelásti : ipsíus pia intercessióne da nobis fámulis tuis, in revelatióne sempitérnae glóriae tuae gaudére laetántes. Per eúmdem Dóminum.

Epistola. Caríssime : Víduas honóra, ut in eodem Communi. 37*.

Secreta.

ACcépta tibi sit Dómine sacrátae plebis oblátio, pro tuórum honóre Sanctórum : quorum se méritis de tribulatióne percepísse cognóscit auxílium. Per Dóminum. **Postcommunio.**

SAtiásti Dómine famíliam tuam munéribus sacris : ejus quaesumus semper interventióne nos réfove, cujus solémnia celebrámus. Per Dóminum.

DIE IX.
SS. Martyrum Dionysii, Rustici et Eleutherii.

Introitus. Eccli. 44.

SApiéntiam sanctórum narrent pópuli, et laudes eórum núntiet Ecclésia : nómina autem eórum vivent in saeculum saeculi. ℣s. 32. Exsultáte justi in Dómino : rectos decet collaudátio. ℣. Glória Patri. **Oratio.**

DEus, qui hodiérna die beátum Dionysium Mártyrem tuum atque Pontíficem virtúte constántiae in passióne roborásti, quique illi ad praedicándum géntibus glóriam tuam, Rústicum et Eleuthérium sociáre dignátus es : tríbue nobis quaesumus ; eórum imitatióne pro amóre tuo próspera mundi despícere, et nulla ejus advérsa formidáre. Per Dñum.

Léctio Actuum Apostolorum.
Act. 17. 1.

IN diébus illis : Stans Paulus in médio Areopági, ait : Viri Atheniénses, per ómnia quasi superstitiosióres vos vídeo. Praetériens enim, et videns simulácra vestra, invéni et aram, in qua scriptum erat : Ignóto Deo. Quod ergo ignoránte cólitis, hoc ego annúntio vobis. Deus, qui fecit mundum, et ómnia quae in eo sunt, hic coeli et terrae cum sit Dóminus, non in manufáctis templis hábitat, nec mánibus humánis cólitur índigens áliquo, cum ipse det ómnibus vitam, et inspiratiónem, et ómnia : fecítque ex uno omne genus hóminum inhabitáre super univérsam fáciem terrae, defíniens statúta témpora, et términos habitatiónis eórum, quaerere Deum si forte attréctent eum, aut invéniant, quamvis non longe sit ab unoquóque nostrum. In ipso enim vívimus, et movémur, et sumus : sicut et quidam vestrórum poëtárum dixérunt : Ipsíus enim et genus sumus. Genus ergo cum simus Dei, non debémus aestimáre auro, aut argénto, aut lápidi, sculptúrae artis, et cogitatiónis hóminis, Divínum esse símile. Et témpora quidem hujus ignorántiae despíciens Deus, nunc annúntiat homínibus ut omnes ubíque poeniténtiam agant, eo quod státuit diem, in quo judicatúrus est orbem in aequitáte, in viro, in quo státuit, fidem praebens ómnibus, súscitans eum a mórtuis. Cum audíssent autem resurrectiónem mortuórum, quidam quidem irridébant, quidam vero dixérunt : Audiémus te de hoc íterum. Sic Paulus exívit de médio eórum. Quidam vero viri adhaeréntes ei, credidérunt : in quibus et Dionysius Areopagíta, et múlier nómine Dámaris, et álii cum eis.

Graduale. Ps. 123. Anima nostra sicut passer erépta est de láqueo venántium. ℣. Láqueus contrítus est, et nos liberáti sumus : adjutórium nostrum in nómine Dómini, qui fecit coelum et terram.

Allelúia, allelúia. ℣. Ps. 67. Justi epuléntur, et exsúltent in conspéctu Dei : et delecténtur in laetítia. Allelúia.

✠ Sequéntia sancti Evangelii secúndum Lucam. Luc. 12.

IN illo témpore : Dixit Jesus discípulis suis : Atténdite a ferménto Pharisaeórum, quod est hypócrisis. Nihil autem opértum est, quod non revelétur : neque abscónditum, quod non sciátur. Quóniam quae in ténebris dixístis, in lúmine dicéntur : et quod in aurem locúti estis in cubículis, praedicábitur in tectis. Dico aútem vobis amícis meis : Ne terreámini ab his, qui occídunt corpus, et post haec non habent ámplius quid fáciant. Osténdam autem vobis quem timeátis : timéte eum, qui, postquam occíderit, habet potestátem míttere in gehénnam. Ita dico vobis, hunc timéte. Nonne quinque pásseres

véneunt dipóndio, et unus ex illis non est in oblivióne coram Deo? Sed et capílli cápitis vestri omnes numeráti sunt. Nolíte ergo timére : multis passéribus pluris estis vos. Dico autem vobis : Omnis, quicúmque conféssus fúerit me coram homínibus, et Fílius hóminis confitébitur illum coram Angelis Dei.

Offertorium. Ps. 149. Exsultábunt sancti in glória, laetabúntur in cubílibus suis : exaltatiónes Dei in fáucibus eórum, allelúia.

Secreta.

OBláta tibi Dómine múnera pópuli tui, pro tuórum honóre Sanctórum, súscipe propítius, quaesumus : et eórum nos intercessióne sanctífica. Per Dñum.

Communio. Luc. 12. Dico autem vobis amícis meis : Ne terreámini ab his qui vos persequúntur.

Postcommunio.

SUmptis Dómine sacraméntis, quaesumus : ut, intercedéntibus beátis Martyribus tuis Dionysio, Rústico et Eleuthério, ad redemptiónis aetérnae proficiámus augméntum. Per Dñum.

DIE X.

S. Francisci Borgiae Conf.

Missa. Os justi, de Communi Abbatum, 21*, praeter Orationes seq.

Oratio.

DOmine Jesu Christe, verae humilitátis et exémplar, et praemium : quaesumus; ut sicut beátum Francíscum in terréni honóris contémptu imitatórem tui gloriósum effecísti, ita nos ejúsdem imitatiónis et glóriae tríbuas esse consórtes : Qui vivis et regnas.

Secreta.

SAcris altáribus Dómine hóstias superpósitas sanctus Francíscus, quaesumus, in salútem nobis proveníre depóscat. Per Dóminum.

Postcommunio.

PRótegat nos Dómine cum tui perceptióne sacraménti beátus Francíscus, pro nobis intercedéndo : ut et conversatiónis ejus experiámur insígnia, et intercessiónis percipiámus suffrágia. Per Dóminum.

DIE XIII.

S. Eduardi Confessoris.

Missa. Os justi, de Communi Confessoris non Pontificis, 19*, praeter Orationem sequentem.

Oratio.

DEus, qui beátum regem Eduárdum Confessórem tuum aeternitátis glória coronásti : fac nos, quaesumus, ita eum venerári in terris, ut cum eo regnáre possímus in coelis. Per Dóminum.

Secreta.

LAudis tibi Dómine hóstias immolámus, in tuórum commemoratióne Sanctórum : quibus nos et praeséntibus éxui malis confídimus et futúris. Per Dóminum.

Postcommunio.

BEfécti cibo potúque coelésti, Deus noster, te súpplices exorámus; ut in cujus haec commemoratióne percépimus; ejus muniámur et précibus. Per Dñum.

DIE XIV.

S. Callisti Papae et Martyris.

Introitus. Dan. 3.

SAcerdótes Dei benedícite Dóminum : sancti et húmiles corde laudáte Deum. Dan. ibid. Benedícite ómnia ópera Dómini Dómino : laudáte et superexaltáte eum in saecula. ℣. Glória Patri.

Oratio.

DEus, qui nos cónspicis ex nostra infirmitáte defícere : ad amórem tuum nos misericórditer per Sanctórum tuórum exémpla restáura. Per Dóminum.

Léctio **Epístolae** beáti Pauli Apóstoli ad Hebraeos. Hebr. 5.

FRatres : Omnis póntifex ex homínibus assúmptus, pro homínibus constitúitur in iis, quae sunt ad Deum, ut ófferat dona, et sacrifícia pro peccátis : qui condolére possit iis, qui ignórant, et errant : quóniam et ipse circúmdatus est infirmitáte : et proptérea debet, quemádmodum pro pópulo, ita étiam et pro semetípso offérre pro peccátis. Nec quisquam sumit sibi honórem, sed qui vocátur a Deo, tamquam Aaron.

Graduale. Ps. 88. Invéni David servum meum, óleo sancto meo unxi eum : manus enim mea auxiliábitur ei, et bráehium meum confortábit eum. ℣. Nihil proficiet inimícus in eo, et fílius iniquitátis non nocébit ei.

Allelúia, allelúia. ℣. Eccli. 45. Amávit eum Dóminus, et ornávit eum : stolam glóriae índuit eum. Allelúia.

✠ Sequéntia **sancti Evangelii** secúndum Matthaeum. Matth. 10. 1.

IN illo témpore : Dixit Jesus discípulis suis : Nihil est opértum, quod non revelábitur : et occúltum, quod non sciétur. Quod dico vobis in ténebris, dícite in lúmine : et quod in aure audítis, praedicáte super tecta. Et nolíte timére eos, qui occídunt corpus, ánimam autem non possunt occídere : sed pótius timéte eum, qui potest et ánimam, et corpus pérdere in gehénnam. Nonne duo pásseres asse véneunt : et unus ex illis non cadet super terram sine Patre vestro? Vestri autem capílli cápitis omnes numeráti sunt. Nolíte ergo timére : multis passéribus melióres estis vos. Omnis ergo, qui confitébitur me coram homínibus, confitébor et ego eum coram Patre meo, qui in coelis est.

Offertorium. Ps. 88. Véritas mea, et misericórdia mea cum ipso : et in nómine meo exaltábitur cornu ejus.

Secreta.

QYstica nobis Dómine prosit oblátio : quae nos et a reátibus nostris expédiat, et perpétua salvatióne confírmet. Per Dóminum.

Communio. Matth. 24. Beátus servus, quem cum vénerit dóminus, invénerit vigilántem : amen dico

vobis, super ómnia bona sua constítuet eum. **Postcommunio.**

QUaesumus omnípotens Deus : ut reátus nostros múnera sacráta purífícent, et recte vivéndi nobis operéntur efféctum. Per Dóminum.

DIE XV.
S. Teresiae Virginis.

Missa. Dilexísti, de Communi Virginis, 30*, praeter Orationem seq.

Oratio.

EXáudi nos Deus salutáris noster : ut sicut de beátae Terésiae Vírginis tuae festivitáte gaudémus; ita coeléstis ejus doctrínae pábulo nutriámur, et piae devotiónis erudiámur affféctu. Per Dóminum. **Secreta.**

ACcépta tibi sit Dómine sacrátae plebis oblátio, pro tuórum honóre Sanctórum : quorum se méritis de tribulatióne percepísse cognóscit auxílium. Per Dóminum. **Postcommunio.**

SAtiásti Dómine famíliam tuam munéribus sacris : ejus, quaesumus, semper interventióne nos réfove, cujus solémnia celebrámus. Per Dóminum.

DIE XVII.
S. Hedwigis Reginae, Viduae.

Missa. Cognóvi, de Communi nec Virg. nec Mart. 35*, praeter Orationem sequentem. **Oratio.**

DEus, qui beátam Hedwígem a saeculi pompa ad húmilem tuae crucis sequélam toto corde transíre docuísti : concéde; ut ejus méritis et exémplo discámus peritúras mundi calcáre delícias, et in ampléxu tuae crucis ómnia nobis adversántia superáre : Qui vivis et regnas.

Secreta.

ACcépta tibi sit Dómine sacrátae plebis oblátio, pro tuórum honóre Sanctórum : quorum se méritis de tribulatióne percepísse cognóscit auxílium. Per Dóminum.

Postcommunio.

SAtiásti Dómine famíliam tuam munéribus sacris : ejus, quaesumus, semper interventióne nos réfove, cujus solémnia celebrámus. Per Dóminum.

DIE XVIII.
S. Lucae Evangelistae.

Introitus. Ps. 138.

OMihi autem nimis honoráti sunt amíci tui, Deus : nimis confortátus est princípátus eórum. Ps. ibid. Dómine probásti me, et cognovísti me : tu cognovísti sessiónem meam, et resurrectiónem meam. ℣. Glória Patri.

Oratio.

INtervéniat pro nobis, quaesumus Dómine, sanctus tuus Lucas Evangelísta : qui crucis mortificatiónem júgiter in suo córpore, pro tui nóminis honóre portávit. Per Dóminum.

Léctio Epístolae beáti Pauli Apóstoli ad Corínthios. 2. Cor. 8. 1.

FRatres : Grátias ago Deo, qui dedit eámdem sollicitúdinem pro vobis in corde Titi, quóniam exhortatiónem quidem suscépit : sed cum sollicítior esset, sua voluntáte proféctus est ad vos. Mísimus étiam cum illo fratrem, cujus laus est in Evangélio per omnes Ecclésias : non solum autem, sed et ordinátus est ab Ecclésiis comes peregrinatiónis nostrae in hanc grátiam, quae ministrátur a nobis ad Dómini glóriam, et destinátam voluntátem nostram : devitántes hoc, ne quis nos vitúperet in hac plenitúdine, quae ministrátur a nobis. Providémus enim bona non solum coram Deo, sed étiam coram homínibus. Mísimus autem cum illis et fratrem nostrum, quem probávimus in multis saepe sollícitum esse : nunc autem multo sollicitiórem, confidéntia multa in vos, sive pro Tito, qui est sócius meus, et in vos adjútor, sive fratres nostri, Apóstoli Ecclesiárum, glória Christi. Ostensiónem ergo, quae est caritátis vestrae, et nostrae glóriae pro vobis, in illos osténdite in fáciem Ecclesiárum.

Graduale. Ps. 18. In omnem terram exívit sonus eórum : et in fines orbis terrae verba eórum. ℣. Coeli enárrant glóriam Dei : et ópera mánuum ejus annúntiat firmaméntum.

Allelúia, allelúia. ℣. Joann. 15. Ego vos elégi de mundo, ut eátis, et fructum afferátis : et fructus vester máneat. Allelúia.

✠ Sequéntia sancti Evangélii secúndum Lucam. Luc. 10.

IN illo témpore : Designávit Dóminus et álios septuagínta duos. Et misit illos binos ante fáciem suam in omnem civitátem, et locum, quo erat ipse ventúrus. Et dicébat illis : Messis quidem multa, operárii autem pauci. Rogáte ergo dóminum messis ut mittat operários in messem suam. Ite : ecce ego mitto vos sicut agnos inter lupos. Nolíte portáre sácculum, neque peram, neque calceaménta, et néminem per viam salutavéritis. In quamcúmque domum intravéritis, primum dícite : Pax huic dómui : et si ibi fúerit fílius pacis, requiéscet super illum pax vestra : sin autem, ad vos revertétur. In eádem autem domo manéte edéntes, et bibéntes quae apud illos sunt : dignus est enim operárius mercéde sua. Nolíte transíre de domo in domum. Et in quamcúmque civitátem intravéritis, et suscéperint vos, manducáte quae apponúntur vobis : et curáte infírmos, qui in illa sunt, et dícite illis : Appropinquávit in vos regnum Dei.

Credo.

Offertorium. Ps. 138. Mihi autem nimis honoráti sunt amíci tui Deus : nimis confortátus est principátus eórum.

Secreta.

DOnis coeléstibus da nobis, quaesumus Dómine, líbera tibi mente servíre : ut múnera quae deférimus, interveniénte beáto Evangelísta tuo Luca, et medélam nobis operéntur, et glóriam. Per Dóminum.

Praefatio de Apostolis. 275 vel 302.

Communio. Matth. 19. Vos, qui secúti estis me, sedébitis super sedes, judicántes duódecim tribus Israël.

Postcommunio.

DRaesta, quaesumus omnípotens Deus : ut quod de sancto altári tuo accépimus, précibus beáti Evangelístae tui Lucae, sanctíficet ánimas nostras, per quod tuti esse possímus. Per Dóminum.

DIE XIX.

S. Petri de Alcantara Conf.

Missa. Justus ut palma, de Communi, 23*, praeter sequentia.

Oratio.

DEus, qui beátum Petrum Confessórem tuum admirábilis poeniténtiae, et altíssimae contemplatiónis múnere illustráre dignátus es : da nobis, quaesumus; ut ejus suffragántibus méritis, carne mortificáti, facílius coeléstia capiámus. Per Dóminum.

Epistola. Quae mihi fuérunt lucra, de Communi. 24*.

Secreta.

DRaesta nobis, quaesumus omnípotens Deus : ut nostrae humilitátis oblátio, et pro tuórum tibi grata sit honóre Sanctórum, et nos córpore páriter et mente purificet. Per Dóminum.

Postcommunio.

QUaesumus, omnípotens Deus : ut qui coeléstia aliménta percépimus, intercedénte beáto Petro Confessóre tuo, per haec contra ómnia advérsa muniámur. Per Dóminum.

DIE XX.

S. Joannis Cantii Confessoris.

Introitus. Eccli. 18.

MIserátio hóminis circa próximum : misericórdia autem Dei super omnem carnem. Qui misericórdiam habet, docet, et érudit quasi pastor gregem suum. Ps. 1. Beátus vir, qui non ábiit in consílio impiórum, et in via peccatórum non stetit : et in cáthedra pestiléntiae non sedit. ℣. Glória Patri.

Oratio.

DA, quaesumus omnípotens Deus : ut sancti Joánnis Confessóris exémplo in sciéntia Sanctórum proficiéntes, atque áliis misericórdiam exhibéntes, ejus méritis indulgéntiam apud te consequámur. Per Dóminum.

Léctio **Epístolae** beáti Jacóbi Apóstoli. Jac. 2. c.

SIc loquímini, et sic fácite, sicut per legem libertátis incipiéntes judicári. Judícium enim sine misericórdia illi, qui non fecit misericórdiam : superexáltat autem misericórdia judícium. Quid próderit fratres mei, si fidem quis dicat se habére, ópera

autem non hábeat? Numquid póterit fides salváre eum? Si autem frater, et soror nudi sint, et indígeant victu quotidiáno, dicat autem áliquis ex vobis illis : Ite in pace, calefacímini et saturámini : non dedéritis autem eis, quae necessária sunt córpori, quid próderit? Sic et fides, si non hábeat ópera, mórtua est in semetípsa.

Graduale. Ps. 106. Confiteántur Dómino misericórdiae ejus : et mirabília ejus fíliis hóminum. ℣. Quia satiávit ánimam inánem : et ánimam esuriéntem satiávit bonis.

Allelúia, allelúia. ℣. Prov. 31. Manum suam apéruit ínopi : et palmas suas exténdit ad páuperem. Allelúia.

✠ Sequéntia **sancti Evangelii** secúndum Lucam. Luc. 12. 1.

IN illo témpore : Dixit Jesus discípulis suis : Sint lumbi vestri praecíncti, et lucérnae ardéntes in mánibus vestris, et vos símiles homínibus exspectántibus dóminum suum quando revertátur a núptiis : ut, cum vénerit, et pulsáverit, confestim apériant ei. Beáti servi illi, quos cum vénerit dóminus, invénerit vigilántes : amen dico vobis, quod praecínget se, et fáciet illos discúmbere, et tránsiens ministrábit illis. Et si vénerit in secúnda vigília, et si in tértia vigília vénerit, et ita invénerit, beáti sunt servi illi. Hoc autem scitóte, quóniam si sciret paterfamílias, qua hora fur veníret, vigiláret útique, et non síneret pérfodi domum suam. Et vos estóte paráti : quia qua hora non putátis, Fílius hóminis véniet.

Offertorium. Job. 29. Justítia indútus sum, et vestívi me, sicut vestiménto et diadémate, judício meo. Oculus fui caeco, et pes claudo : pater eram páuperum.

Secreta.

HAs, quaesumus Dómine, hóstias sancti Joánnis Confessóris tui méritis benígnus assúme : et praesta; ut te super ómnia, et omnes propter te diligéntes, corde tibi et ópere placeámus. Per Dóminum.

Communio. Luc. 6. Date, et dábitur vobis : mensúram bonam, et confértam, et coagitátam, et supereffluéntem dabunt in sinum vestrum.

Postcommunio.

DRetiósi córporis et sánguinis tui Dómine pasti delíciis, tuam súpplices deprecámur cleméntiam : ut sancti Joánnis Confessóris tui méritis et exémplis, ejúsdem caritátis imitatóres effécti, consórtes simus et glóriae : Qui vivis et regnas cum Deo Patre.

DIE XXI.

S. Hilarionis Abbatis.

Missa. Os justi, de Communi Abbatum. 25*.

Oratio.

INtercéssio nos, quaesumus Dómine, beáti Hilariónis Abbátis comméndet : ut quod nostris méritis non valémus, ejus patrocínio assequámur. Per Dóminum.

Et fit Commem. SS. Ursulae et sociarum Martyrum. Oratio.

DA nobis, quaesumus Dómine Deus noster, sanctárum Vírginum et Mártyrum tuárum, Ursulae et sociárum ejus, palmas incessábili devotióne venerári : ut quas digna mente non póssumus celebráre, humílibus saltem frequentémus obséquiis. (Per Dóminum.)

Tertia Oratio. A cunctis. 8o*.

Secreta.

SAcris altáribus Dómine hóstias superpósitas sanctus Hilárion Abbas, quaesumus, in salútem nobis proveníre depóscat. Per Dóminum.

Pro SS. Martyribus. Secreta.

INténde, quaesumus Dómine, múnera altáribus tuis, pro sanctárum Vírginum et Mártyrum tuárum Ursulae et sociárum ejus, festivitáte propósita : ut sicut per haec beáta mystéria illis glóriam contulísti, ita nobis indulgéntiam largiáris. (Per Dóminum.)

Tertia Secreta. Exáudi nos. 8o*.

Postcommunio.

PRótegat nos Dómine cum tui perceptióne sacraménti beátus Hilárion Abbas, pro nobis intercedéndo : ut et conversatiónis ejus experiámur insígnia, et intercessiónis percipiámus suffrágia. Per Dóminum.

Pro SS. Martyribus. Postcomm.

PRaesta nobis, quaesumus Dómine, intercedéntibus sanctis Virgínibus et Martyribus tuis : ut quod ore contíngimus, pura mente capiámus. (Per Dóminum.)

Tertia Postcommunio. Mundet. 8o*.

EADEM DIE.
SS. Ursulae et sociarum Virginum et Martyrum.

Missa. Loquébar, de Communi Virginis et Martyris, 26*, cum Orationibus supra notatis.

DIE XXV.
SS. Martyrum Chrysanthi et Dariae.

Introitus. Ps. 78.

INtret in conspéctu tuo, Dómine, gémitus compeditórum : redde vicínis nostris séptuplum in sinu eórum : víndica sánguinem sanctórum tuórum, qui effúsus est. Ps. ibid. Deus venérunt gentes in hereditátem tuam, polluérunt templum sanctum tuum : posuérunt Jerúsalem in pomórum custódiam. ℣. Glória Patri.

Oratio.

BEatórum Mártyrum tuórum Dómine Chrysánthi et Daríae, quaesumus, adsit nobis orátio : ut quos venerámur obséquio, eórum pium júgiter experiámur auxílium. Per Dóminum.

Léctio **Epístolae** beáti Pauli Apóstoli ad Corínthios. 2 Cor. 6.

FRatres : Exhibeámus nosmetípsos sicut Dei minístros in multa patiéntia, in tribulatiónibus, in necessitátibus, in

angústiis, in plagis, in carcéribus, in seditiónibus, in labóribus, in vigíliis, in jejúniis, in castitáte, in sciéntia, in longanimitáte, in suavitáte, in Spíritu sancto, in caritáte non ficta, in verbo veritátis, in virtúte Dei, per arma justítiae a dextris, et a sinístris, per glóriam, et ignobilitátem, per infámiam, et bonam famam : ut seductóres, et veráces : sicut qui ignóti, et cógniti : quasi moriéntes, et ecce vívimus : ut castigáti, et non mortificáti : quasi tristes, semper autem gaudéntes : sicut egéntes, multos autem locupletántes : tamquam nihil habéntes, et ómnia possidéntes.

Graduale. Exodi 15. Gloriósus Deus in sanctis suis : mirábilis in majestáte, fáciens prodígia. ℣. Déxtera tua Dómine glorificáta est in virtúte : déxtera manus tua confrégit inimícos.

Allelúia, allelúia. ℣. Eccli. 44. Córpora sanctórum in pace sepúlta sunt : et nómina eórum vivent in generatióne, et generatiónem. Allelúia.

✠ Sequéntia **sancti Evangelii** secúndum Lucam. Luc. 11.

IN illo témpore : Dicébat Jesus Scribis et Pharisaeis : Vae vobis, qui aedificátis monuménta Prophetárum : patres autem vestri occidérunt illos. Profécto testificámini quod consentítis opéribus patrum vestrórum : quóniam ipsi quidem eos occidérunt, vos autem aedificátis eórum sepúlcra. Proptérea et sapiéntia Dei dixit : Mittam ad illos Prophétas, et Apóstolos, et ex illis occídent, et persequéntur : ut inquirátur sanguis ómnium Prophetárum, qui effúsus est a constitutióne mundi a generatióne ista, a sánguine Abel usque ad sánguinem Zacharíae, qui périit inter altáre et aedem. Ita dico vobis, requirétur ab hac generatióne.

Offertorium. Ps. 67. Mirábilis Deus in sanctis suis : Deus Israël ipse dabit virtútem et fortitúdinem plebi suae : benedíctus Deus, allelúia.

Secreta.

POpuli tui, quaesumus Dómine, tibi grata sit hóstia : quae in natalítiis sanctórum Mártyrum tuórum Chrysánthi et Daríae solémniter immolátur. Per Dóminum.

Communio. Sap. 3. Et si coram homínibus torménta passi sunt, Deus tentávit eos : tamquam aurum in fornáce probávit eos, et quasi holocáusta accépit eos.

Postcommunio.

QYsticis Dómine repléti sumus votis et gáudiis : praesta quaesumus; ut intercessiónibus sanctórum Mártyrum tuórum Chrysánthi et Daríae, quae temporáliter ágimus, spirituáliter consequámur. Per Dóminum.

DIE XXVI.

S. Evaristi Papae et Martyris.

Missa. Státuit, de Communi unius Martyris Pontificis. 2*.

DOMINICA ULTIMA OCTOBRIS

IN FESTO

D. N. JESU CHRISTI REGIS

Introitus Apoc. 5, 12; 1, 6

IGNUS est Agnus, qui occísus est, accípere virtútem, et divinitátem, et sapiéntiam, et fortitúdinem, et honórem. Ipsi glória et impérium in sæcula sæculórum. Ps. 71, 1. Deus, judícium tuum Regi da : et justítiam tuam Fílio Regis. ℣. Glória Patri. Dignus.

Oratio

OMNÍPOTENS sempitérne Deus, qui in diléćto Fílio tuo, universórum Rege, ómnia instauráre voluísti : concéde propitius; ut cunctæ famíliæ Géntium, peccáti vúlnere disgregátæ, ejus suavíssimo subdántur império : Qui tecum.

Et fit Com. Dom. occurr.

Léctio Epístolæ beáti Pauli Apóstoli ad Colossénses

Coloss. 1, 12-20

FRATRES : Grátias ágimus Deo Patri, qui dignos nos fecit in partem sortis sanctórum in lúmine : qui erípuit nos de potestáte tenebrárum, et tránstulit in regnum Fílii dilectiónis suæ, in quo habémus redemptiónem per sánguinem ejus, remissiónem peccatórum : qui est imágo Dei invisíbilis, primogénitus omnis creatúræ : quóniam in ipso cóndita sunt univérsa in cælis et in terra, visibília et invisibília, sive throni, sive dominatiónes, sive principátus, sive potestátes : ómnia per ipsum, et in ipso creáta sunt : et ipse est ante omnes, et ómnia in ipso constant. Et ipse est caput córporis Ecclésiæ, qui est princípium, primogénitus ex mórtuis : ut sit in ómnibus ipse primátum tenens; quia in ipso complácuit omnem plenitúdinem inhabitáre; et per eum reconciliáre ómnia in ipsum, pacíficans per sánguinem crucis ejus, sive quæ in terris, sive quæ in cælis sunt, in Christo Jesu Dómino nostro.

Graduale. Ps. 71, 8 et 11. Dominábitur a mari usque ad mare, et a flúmine usque ad términos orbis terrárum. ℣. Et adorábunt eum omnes reges terræ : omnes Gentes sérvient ei.

Allelúja, allelúja. ℣. Dan. 7, 14. Potéstas ejus, potéstas ætérna, quæ non auferétur : et regnum ejus, quod non corrumpétur. Allelúja.

In Missis votivis post Septuagesimam, omissis Allelúja et Versu sequenti, dicitur

Tractus. Ps. 88, 27-28 et 30. Ipse invocábit me : Pater meus es tu : Deus meus, et suscéptor salútis meæ. ℣. Et ego primogénitum ponam illum : excélsum præ régibus terræ. ℣. Et ponam in sæculum sæculi semen ejus : et thronus ejus sicut dies cæli.

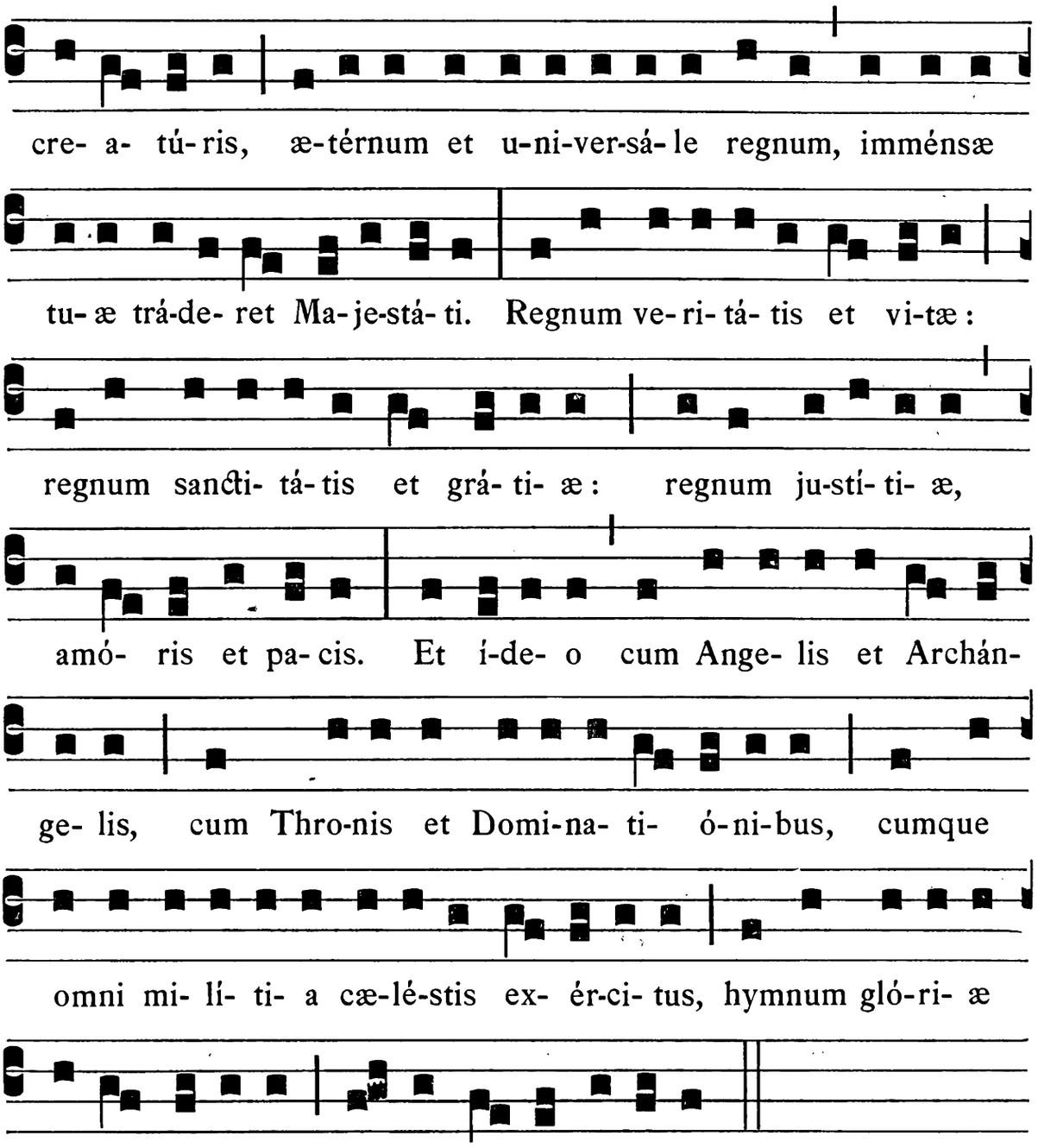

Communio. Ps. 28, 10 et 11. Sedébit Dóminus Rex in ætérnum: Dóminus benedícet pópulo suo in pace.

Postcommunio

IMMORTALITÁTIS alimóniam consecúti, quæsumus, Dómine : ut, qui sub Christi Regis vexíllis militáre gloriámur, cum ipso, in cælésti sede, júgiter regnáre possímus : Qui tecum vivit et regnat.

Et fit Commemoratio Dominicæ occurrentis, cujus Evangelium legitur in fine.

41216. — Turonibus, typis Mame.

Concordat cum originali approbato.
Die XXIII Decembris M CM XXV.
L. ✠ S HENRICUS DANTE

Imprimatur.
Turonibus, die XIV Januarii M CM XXVI.
✠ ALBERTUS ARCHIEPISC. TURON.

DIE XXVII.
In Vigilia SS. Apostolorum Simonis et Judae.

Introitus. Ps. 78.

INtret in conspéctu tuo, Dómine, gémitus compeditórum, redde vicínis nostris séptuplum in sinu eórum : víndica sánguinem sanctórum tuórum, qui effúsus est. Ps. ibid. Deus venérunt gentes in hereditátem tuam, polluérunt templum sanctum tuum : posuérunt Jerúsalem in pomórum custódiam. ℣. Glória Patri.

Oratio.

COncéde, quaesumus omnípotens Deus : ut sicut Apostolórum tuórum Simónis et Judae gloriósa natalítia praevenímus; sic ad tua benefícia promerénda, majestátem tuam pro nobis ipsi praevéniant. Per Dóminum.

Oratio secunda de B. Maria, Concéde nos; tertia, Ecclésiae tuae, vel pro Papa. 340.

Léctio **Epístolae** beáti Pauli Apóstoli ad Corínthios. 1. Cor. 4. b.

FRatres : Spectáculum facti sumus mundo, et Angelis, et homínibus. Nos stulti propter Christum, vos autem prudéntes in Christo : nos infírmi, vos autem fortes : vos nóbiles, nos autem ignóbiles. Usque in hanc horam et esurímus, et sitímus, et nudi sumus, et cólaphis caedimur, et instábiles sumus, et laborámus operántes mánibus nostris : maledícimur, et benedícimus : persecutiónem pátimur, et sustinémus : blasphemámur, et obsecrámus : tamquam purgaménta hujus mundi facti sumus, ómnium peripséma usque adhuc. Non ut confúndam vos, haec scribo, sed ut fílios meos caríssimos móneo : in Christo Jesu Dómino nostro.

Graduale. Ps. 78. Víndica, Dómine, sánguinem sanctórum tuórum, qui effúsus est. ℣. Posuérunt mortália servórum tuórum, Dñe, escas volatílibus coeli, carnes sanctórum tuórum béstiis terrae.

✠ Sequéntia **sancti Evangelii** secúndum Joánnem. Joann. 15.

IN illo témpore : Dixit Jesus discípulis suis : Ego sum vitis vera : et Pater meus agrícola est. Omnem pálmitem in me non feréntem fructum, tollet eum : et omnem, qui fert fructum, purgábit eum, ut fructum plus áfferat. Jam vos mundi estis propter sermónem, quem locútus sum vobis. Manéte in me : et ego in vobis. Sicut palmes non potest ferre fructum a semetípso, nisi mánserit in vite : sic nec vos, nisi in me mansséritis. Ego sum vitis, vos pálmites : qui manet in me, et ego in eo, hic fert fructum multum : quia sine me nihil potéstis fácere. Si quis in me non mánserit : mittétur foras sicut palmes, et aréscet, et cólligent eum, et in ignem mittent, et ardet. Si mansséritis in me, et verba mea in vobis mánserint : quodcúmque voluéritis petétis, et fiet vobis.

Offertorium. Ps. 149. Exsultábunt sancti in glória, laetabúntur in cubílibus suis : exaltatiónes Dei in fáucibus eórum. **Secreta.**

QUnéribus nostris, Dómine, sanctórum Apostolórum tuórum Simónis et Judae festa praecédimus : te supplíciter deprecántes; ut quae consciéntiae nostrae praepediúntur obstáculis, illórum méritis grata reddántur. Per Dóminum.

Secreta secunda de B. Maria, Tua Dómine; tertia, Prótege, vel pro Papa. 340.

Communio. Ps. 78. Posuérunt mortália servórum tuórum, Dómine, escas volatílibus coeli, carnes sanctórum tuórum béstiis terrae : secúndum magnitúdinem bráchii tui pósside fílios morte punitórum. **Postcommunio.**

SUmpto Dómine sacraménto, supplíciter deprecámur : ut intercedéntibus beátis Apóstolis tuis Simóne et Juda, quod temporáliter gérimus, ad vitam capiámus aetérnam. Per Dñum.

Postcommunio secunda de B. Maria, Sumptis Dómine; tertia, Quaesumus Dómine, vel pro Papa. 340.

DIE XXVIII.

SS. Apost. **Simonis et Judae.**

Introitus. Ps. 138.

OMihi autem nimis honoráti sunt amíci tui Deus : nimis confortátus est principátus eórum. Ps. ibid. Dómine probásti me, et cognovísti me : tu cognovísti sessiónem meam, et resurrectiónem meam. ℣. Glória Patri.

Oratio.

DEus, qui nos per beátos Apóstolos tuos Simónem et Judam ad agnitiónem tui nóminis veníre tribuísti : da nobis eórum glóriam sempitérnam et proficiéndo celebráre, et celebrándo profícere. Per Dóminum.

Léctio **Epístolae** beáti Pauli Apóstoli ad Ephésios. Ephes. 4. b.

FRatres : Unicuíque nostrum data est grátia secúndum mensúram donatiónis Christi. Propter quod dicit : Ascéndens in altum captívam duxit captivitátem : dedit dona homínibus. Quod autem ascéndit, quid est, nisi quia et descéndit primum in inferióres partes terrae? Qui descéndit, ipse est et qui ascéndit super omnes coelos, ut impléret ómnia. Et ipse dedit quosdam quidem Apóstolos, quosdam autem Prophétas, álios vero Evangelístas, álios autem pastóres, et doctóres, ad consummatiónem sanctórum in opus ministérii, in aedificatiónem córporis Christi : donec occurrámus omnes in unitátem fídei, et agnitiónis Fílii Dei, in virum perféctum, in mensúram aetátis plenitúdinis Christi. **Graduale.** Ps. 44. Constítues eos príncipes super omnem terram : mémores erunt nóminis tui Dómine. ℣. Pro pátribus tuis nati sunt tibi fílii : proptérea pópuli confitebúntur tibi.

Allelúia, allelúia. ℣. ps. 138. Nimis honoráti sunt amíci tui Deus: nimis confortátus est principátus eórum. Allelúia.

✠ Sequéntia **sancti Evangelii** secúndum Joánnem. Joann. 15. c.

IN illo témpore: Dixit Jesus discípulis suis: Haec mando vobis, ut diligátis ínvicem. Si mundus vos odit: scitóte quia me priórem vobis ódio hábuit. Si de mundo fuissétis, mundus quod suum erat dilígeret: quia vero de mundo non estis, sed ego elégi vos de mundo, proptérea odit vos mundus. Mementóte sermónis mei, quem ego dixi vobis: Non est servus major dómino suo. Si me persecúti sunt, et vos persequéntur: si sermónem meum servavérunt, et vestrum servábunt. Sed haec ómnia fácient vobis propter nomen meum: quia nésciunt eum, qui misit me. Si non veníssem, et locútus fuíssem eis, peccátum non habérent: nunc autem excusatiónem non habent de peccáto suo. Qui me odit: et Patrem meum odit. Si ópera non fecíssem in eis, quae nemo álius fecit, peccátum non habérent: nunc autem et vidérunt, et odérunt et me, et Patrem meum. Sed ut adimpleátur sermo, qui in lege eórum scriptus est: Quia ódio habuérunt me gratis.

Credo.

Offertorium. ps. 18. In omnem terram exívit sonus eórum: et in fines orbis terrae verba eórum.

Secreta.

GLóriam Dómine sanctórum Apostolórum tuórum Simónis et Judae perpétuam venerántes: quaesumus; ut eam, sacris mystériis expiáti, dígnius celebrémus. Per Dóminum.

Praefatio de Apostolis. 275 vel 302.

Communio. Matth. 19. Vos, qui secúti estis me, sedébitis super sedes, judicántes duódecim tribus Israël.

Postcommunio.

PErcéptis Dómine sacraméntis, supplíciter exorámus: ut, intercedéntibus beátis Apóstolis tuis Simóne et Juda, quae pro illórum veneránda gérimus passióne, nobis profíciant ad medélam. Per Dóminum.

DIE XXXI.

In Vigilia omnium Sanctorum.

Introitus. Sap. 3.

JUdicant sancti gentes, et dominántur pópulis: et regnábit Dóminus Deus illórum in perpétuum. ps. 32. Exsultáte justi in Dómino: rectos decet collaudátio. ℣. Glória Patri. Non dicitur Glória in excélsis.

Oratio.

DOmine Deus noster, multíplica super nos grátiam tuam: et quorum praevenímus gloriósa solémnia, tríbue súbsequi in sancta professióne laetítiam. Per Dóminum.

Secunda Oratio de Spiritu sancto, Deus qui corda fidélium; tertia, Ecclésiae tuae, vel pro Papa. 56*.

Léctio libri **Apocalypsis** beáti Joánnis Apóstoli. Apoc. 5. b.

IN diébus illis : Ecce ego Joánnes vidi in médio throni et quátuor animálium, et in médio seniórum, Agnum stantem tamquam occísum, habéntem córnua septem, et óculos septem : qui sunt septem spíritus Dei, missi in omnem terram. Et venit et accépit de déxtera sedéntis in throno librum. Et cum aperuísset librum, quátuor animália, et vigintiquátuor senióres cecidérunt coram Agno, habéntes sínguli cítharas, et phíalas áureas plenas odoramentórum, quae sunt oratiónes sanctórum : et cantábant cánticum novum, dicéntes : Dignus es Dómine accípere librum, et aperíre signácula ejus : quóniam occísus es, et redemísti nos Deo in sánguine tuo ex omni tribu, et lingua, et pópulo, et natióne : et fecísti nos Deo nostro regnum, et sacerdótes : et regnábimus super terram. Et vidi, et audívi vocem Angelórum multórum in circúitu throni, et animálium, et seniórum : et erat número eórum míllia míllium, dicéntium voce magna : Dignus est Agnus, qui occísus est, accípere virtútem, et divinitátem, et sapiéntiam, et fortitúdinem, et honórem, et glóriam, et benedictiónem, in saecula saeculórum. Amen.

Graduale. ℣s. 149. Exsultábunt sancti in glória, laetabúntur in cubílibus suis. ℣. Cantáte Dómino cánticum novum, laus ejus in Ecclésia sanctórum.

✠ Sequéntia **sancti Evangélii** secúndum Lucam. Luc. 6. c.

IN illo témpore : Descéndens Jesus de monte, stetit in loco campéstri, et turba discipulórum ejus, et multitúdo copiósa plebis ab omni Judaea, et Jerúsalem, et marítima, et Tyri, et Sidónis, qui vénerant ut audírent eum, et sanaréntur a languóribus suis. Et qui vexabántur a spirítibus immúndis, curabántur. Et omnis turba quaerébat eum tángere : quia virtus de illo exíbat, et sanábat omnes. Et ipse elevátis óculis in discípulos suos, dicébat : Beáti páuperes : quia vestrum est regnum Dei. Beáti, qui nunc esurítis : quia saturabímini. Beáti, qui nunc fletis : quia ridébitis. Beáti éritis cum vos óderint hómines, et cum separáverint vos, et exprobráverint, et ejécerint nomen vestrum tamquam malum propter Fílium hóminis. Gaudéte in illa die, et exsultáte : ecce enim merces vestra multa est in coelo.

Offertorium. ℣s. 149. Exsultábunt sancti in glória, laetabúntur in cubílibus suis : exaltatiónes Dei in fáucibus eórum.

Secreta.

ALtáre tuum Dómine munéribus cumulámus oblátis : da quaesumus; ut ad salútem nostram, ómnium Sanctórum tuórum precatióne, proficiant, quorum solémnia ventúra praecúrri-

mus. Per Dóminum nostrum Jesum Christum Fílium tuum.

Secunda Secreta de Spiritu sancto, Múnera quaesumus; tertia, Prótege nos, vel pro Papa. 57*.

Communio. Sap. 3. Justórum ánimae in manu Dei sunt, et non tanget illos torméntum malítiae : visi sunt óculis insipiéntium mori, illi autem sunt in pace.

Postcommunio.

Sacraméntis Dómine et gáudiis optátae celebritátis explétis : quaesumus; ut eórum précibus adjuvémur, quorum recordatiónibus exhibéntur. Per Dóminum nostrum.

Secunda Postcommunio de Spiritu sancto, Sancti Spíritus; tertia, Quaesumus, vel pro Papa. 57*.

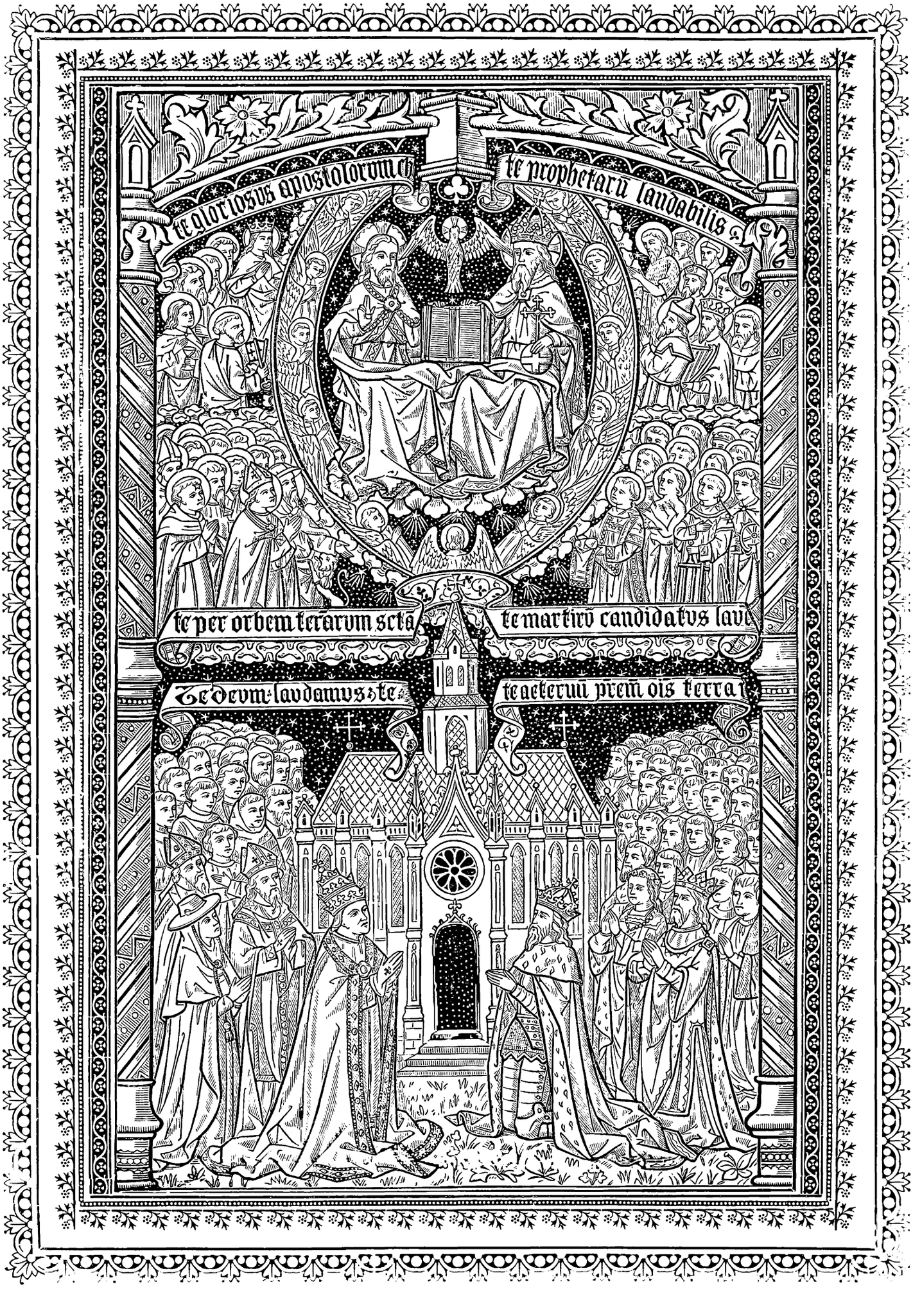
Te gloriosus apostolorum ch
te prophetarū laudabilis
te per orbem terarum scta
te martirū candidatus laud
Te Deum laudamus: te
te aeternum patrem omnis terra

Die 1. Novembris.

In Festo Omnium Sanctorum.

Introitus.

GAudeámus omnes in Dómino, diem festum celebrántes sub honóre Sanctórum ómnium : de quorum solemnitáte gaudent Angeli, et colláudant Fílium Dei. Ps. 32. Exsultáte justi in Dómino : rectos decet collaudátio. ℣. Glória Patri.

Oratio.

OMnípotens sempitérne Deus, qui nos ómnium Sanctórum tuórum mérita sub una tribuísti celebritáte venerári : quaesumus; ut desiderátam nobis tuae propitiatiónis abundántiam, multiplicátis intercessóribus largiáris. Per Dóminum.

Léctio libri **Apocalypsis** beáti Joánnis Apóstoli. Apoc. 7.

IN diébus illis : Ecce ego Joánnes vidi álterum Angelum ascendéntem ab ortu solis, habéntem signum Dei vivi : et clamávit voce magna quátuor Angelis, quibus datum est nocére terrae, et mari, dicens : Nolíte nocére terrae, et mari, neque arbóribus, quoadúsque signémus servos Dei nostri in fróntibus eórum. Et audívi númerum signatórum, centum quadragínta quátuor míllia signáti, ex omni tribu filiórum Israël. Ex tribu Juda duódecim míllia signáti : Ex tribu Ruben duódecim míllia signáti : Ex tribu Gad duódecim míllia signáti : Ex tribu Aser duódecim míllia signáti : Ex tribu Néphthali duódecim míllia signáti : Ex tribu Manásse duódecim míllia signáti : Ex tribu Símeon duódecim míllia signáti : Ex tribu Levi duódecim míllia signáti : Ex tribu Issachar duódecim míllia signáti : Ex tribu Zábulon duódecim míllia

signáti: Ex tribu Joseph duódecim míllia signáti : Ex tribu Bénjamin duódecim míllia signáti. Post haec vidi turbam magnam, quam dinumeráre nemo póterat ex ómnibus géntibus, et tríbubus, et pópulis, et linguis : stantes ante thronum, et in conspéctu Agni, amícti stolis albis, et palmae in mánibus eórum : et clamábant voce magna dicéntes : Salus Deo nostro, qui sedet super thronum, et Agno. Et omnes Angeli stabant in circúitu throni, et seniórum, et quátuor animálium : et cecidérunt in conspéctu throni in fácies suas, et adoravérunt Deum, dicéntes, Amen. Benedíctio, et cláritas, et sapiéntia, et gratiárum áctio, honor, et virtus, et fortitúdo Deo nostro, in saecula saeculórum, Amen.

Graduale. ℣s. 33. Timéte Dóminum omnes sancti ejus : quóniam nihil deest timéntibus eum. ℣. Inquiréntes autem Dóminum non defícient omni bono.

Allelúia, allelúia. ℣. Matth. 11. Veníte ad me omnes qui laborátis, et oneráti estis : et ego refíciam vos. Allelúia.

✠ Sequéntia **sancti Evangélii** secúndum Matthaeum. Matth. 5.

IN illo témpore : Videns Jesus turbas, ascéndit in montem, et cum sedísset, accessérunt ad eum discípuli ejus, et apériens os suum docébat eos, dicens : Beáti páuperes spíritu : quóniam ipsórum est regnum coelórum. Beáti mites : quóniam ipsi possidébunt terram. Beáti, qui lugent : quóniam ipsi consolabúntur. Beáti, qui esúriunt, et sítiunt justítiam : quóniam ipsi saturabúntur. Beáti misericórdes : quóniam ipsi misericórdiam consequéntur. Beáti mundo corde : quóniam ipsi Deum vidébunt. Beáti pacífici : quóniam fílii Dei vocabúntur. Beáti, qui persecutiónem patiúntur propter justítiam : quóniam ipsórum est regnum coelórum. Beáti estis cum maledíxerint vobis, et persecúti vos fúerint, et díxerint omne malum advérsum vos mentiéntes, propter me : gaudéte et exsultáte, quóniam merces vestra copiósa est in coelis. Credo.

Offertorium. Sap. 3. Justórum ánimae in manu Dei sunt, et non tanget illos torméntum malítiae : visi sunt óculis insipiéntium mori, illi autem sunt in pace.

Secreta.

DUnera tibi, Dómine, nostrae devotiónis offérimus : quae et pro cunctórum tibi grata sint honóre justórum, et nobis salutária, te miseránte, reddántur. Per Dóminum.

Communio. Matth. 5. Beáti mundo corde, quóniam ipsi Deum vidébunt : beáti pacífici, quóniam fílii Dei vocabúntur : beáti, qui persecutiónem patiúntur propter justítiam, quóniam ipsórum est regnum coelórum. **Postcommunio.**

DA, quaesumus Dómine, fidélibus pópulis, ómnium Sanctórum semper veneratióne laetá-

ri : et eórum perpétua supplicatióne muníri. Per Dóminum.

℣ Infra Octavam Missa dicitur sicut in die Festi. Oratio secunda de Spiritu sancto, Deus, qui corda fidélium; tertia, Ecclésiae, vel pro Papa, Deus ómnium fidélium. 56*. Et dicitur Credo.

DIE II.

℣ Secunda die fit Commemoratio omnium Fidelium Defunctorum : et dicitur Missa Réquiem aetérnam, quae est prima pro Defunctis. 91*.

℣ Sed in Ecclesiis Cathedralibus et Collegiatis dicuntur duae Missae, una de Octava post Tertiam, altera principalis pro Defunctis post Nonam.

℣ Si autem secunda die fuerit Dominica, dicta Commemoratio omnium Fidelium Defunctorum fit sequenti Feria secunda.

DIE IV.

S. Caroli Episc. et Confess.

Introitus. Eccli. 45.

STátuit ei Dóminus testaméntum pacis, et príncipem fecit eum : ut sit illi sacerdótii dígnitas in aetérnum. ℣s. 131. Meménto Dómine David : et omnis mansuetúdinis ejus. ℣. Glória Patri.

Oratio.

ECclésiam tuam, Dómine, sancti Cároli Confessóris tui atque Pontíficis contínua protectióne custódi : ut sicut illum pastorális sollicitúdo gloriósum réddidit; ita nos ejus intercéssio in tuo semper fáciat amóre ferventes. Per Dóminum.

Pro Octava Omnium Sanctorum.

Oratio.

OMnípotens sempitérne Deus, qui nos ómnium Sanctórum tuórum mérita sub una tribuísti celebritáte venerári : quaesumus; ut desiderátam nobis tuae propitiatiónis abundántiam, multiplicátis intercessóribus largiáris.

Et fit Commemoratio SS. Vitalis et Agricolae Martyrum.

Oratio.

PRaesta, quaesumus omnípotens Deus : ut qui sanctórum Mártyrum tuórum Vitális et Agrícolae solémnia cólimus, eórum apud te intercessiónibus adjuvémur. Per Dóminum.

Léctio libri **Sapientiae.**

Eccli. 44. 6. et 45.

ECce sacérdos magnus, qui in diébus suis plácuit Deo, et invéntus est justus, et in témpore iracúndiae factus est reconciliátio. Non est invéntus símilis illi, qui conservávit legem Excélsi. Ideo jurejurándo fecit illum Dóminus créscere in plebem suam. Benedictiónem ómnium géntium dedit illi, et testaméntum suum confirmávit super caput ejus. Agnóvit eum in benedictiónibus suis : conservávit illi misericórdiam suam : et invénit grátiam coram óculis Dómini. Magnificávit eum in conspéctu regum : et dedit illi corónam glóriae. Státuit illi testaméntum aetérnum, et dedit illi sacerdótium magnum : et beatificávit illum in

glória. Fungi sacerdótio, et habére laudem in nómine ipsíus, et offérre illi incénsum dignum in odórem suavitátis.

Graduale. Eccli. 44. Ecce sacérdos magnus, qui in diébus suis plácuit Deo. ℣. Non est invéntus símilis illi, qui conserváret legem Excélsi.

Allelúia, allelúia. ℣. Ps. 109. Tu es sacérdos in aetérnum, secúndum órdinem Melchísedech. Allelúia.

✠ Sequéntia **sancti Evangelii** secúndum Matthaeum. Matth. 25.

IN illo témpore : Dixit Jesus discípulis suis parábolam hanc : Homo péregre proficíscens, vocávit servos suos, et trádidit illis bona sua. Et uni dedit quinque talénta, álii autem duo, álii vero unum, unicuíque secúndum própriam virtútem, et profétus est statim. Abiit autem qui quinque talénta accéperat, et operátus est in eis, et lucrátus est ália quinque. Simíliter et qui duo accéperat, lucrátus est ália duo. Qui autem unum accéperat, ábiens fodit in terram, et abscóndit pecúniam dómini sui. Post multum vero témporis venit dóminus servórum illórum, et pósuit ratiónem cum eis. Et accédens qui quinque talénta accéperat, óbtulit ália quinque talénta, dicens : Dómine, quinque talénta tradidísti mihi, ecce ália quinque superlucrátus sum. Ait illi dóminus ejus : Euge serve bone, et fidélis, quia super pauca fuísti fidélis, super multa te constítuam, intra in gáudium dómini tui. Accéssit autem et qui duo talénta accéperat, et ait : Dómine, duo talénta tradidísti mihi, ecce ália duo lucrátus sum. Ait illi dóminus ejus : Euge serve bone, et fidélis, quia super pauca fuísti fidélis, super multa te constítuam, intra in gáudium Dómini tui.

Credo, ratione Octavae Sanctorum.

Offertorium. Ps. 88. Invéni David servum meum, óleo sancto meo unxi eum : manus enim mea auxiliábitur ei, et bráchium meum confortábit eum.

Secreta.

SAncti tui, quaesumus Dómine, nos ubíque laetíficent : ut dum eórum mérita recólimus, patroeínia sentiámus. Per Dóminum.

Pro Octava Omnium Sanctorum. Secreta.

QUnera tibi, Dómine, nostrae devotiónis offérimus : quae et pro cunctórum tibi grata sint honóre justórum, et nobis salutária, te miseránte, reddántur.

Pro SS. Martyribus. Secreta.

OBlátis, quaesumus Dómine, placáre munéribus : et intercedéntibus sanctis Martyribus tuis Vitále et Agrícola, a cunctis nos defénde periculis. Per Dóminum.

Communio. Luc. 12. Fidélis servus et prudens, quem constítuit Dóminus super famíliam suam : ut det illis in témpore trítici mensúram.

Postcommunio.

PRaesta, quaesumus omnípotens Deus : ut de percéptis munéribus grátias exhibéntes, intercedénte beáto Cárolo Confessóre tuo atque Pontífice, benefícia potióra sumámus. Per Dóminum.

Pro Octava Omnium Sanctorum.

Postcommunio.

DA, quaesumus Dómine, fidélibus pópulis ómnium Sanctórum semper veneratióne laetári : et eórum perpétua supplicatióne muníri.

Pro SS. Martyribus. Postcomm.

HAec nos commúnio Dómine purget a crímine : et intercedéntibus sanctis Martyribus tuis Vitále et Agrícola, coeléstis remédii fáciat esse consórtes. Per Dóminum.

EADEM DIE.

SS. Vitalis et Agricolae Mart.

Missa. Sapiéntiam, 12*, cum supra notatis Orationibus. Epistola vero erit Rememorámini. 15*. Evangelium. Si quis vult. 4*.

DIE VIII.

In Octava omnium Sanctorum.

Dicitur Missa sicut in die, cum Commemoratione SS. Martyrum Quatuor Coronatorum.

Oratio.

PRaesta, quaesumus omnípotens Deus : ut qui gloriósos Mártyres fortes in sua confessióne cognóvimus, pios apud te in nostra intercessióne sentiámus. Per Dóminum.

Secreta.

BEnedíctio tua Dómine larga descéndat : quae et múnera nostra, deprecántibus sanctis Martyribus tuis, tibi reddat accépta, et nobis sacraméntum redemptiónis effíciat. Per Dñum.

Postcommunio.

QOeléstibus refécti sacraméntis et gáudiis : súpplices te Dómine deprecámur; ut quorum gloriámur triúmphis, protegámur auxíliis. Per Dóminum.

DIE IX.

In Dedicatione Basilicae SS. Salvatoris.

Missa. Terríbilis est, de Communi Dedicationis Ecclesiae. 37*.

Et dicitur Credo.

Pro Commem. S. Theodori Mart.

Oratio.

DEus, qui nos beáti Theodóri Mártyris tui confessióne gloriósa circúmdas et prótegis : praesta nobis ex ejus imitatióne profícere, et oratióne fulcíri. Per Dóminum.

Secreta.

SUscipe Dómine fidélium preces cum oblatiónibus hostiárum : et intercedénte beáto Theodóro Mártyre tuo, per haec piae devotiónis offícia, ad coeléstem glóriam transeámus. Per Dóminum.

Postcommunio.

PRaesta nobis, quaesumus Dómine : intercedénte beáto Theodóro Mártyre tuo; ut quod ore contíngimus, pura mente capiámus. Per Dóminum.

EADEM DIE.

S. Theodori Martyris.

Missa. Laetábitur, de Comm. 6*, cum Orationibus ut supra.

DIE X.

S. Andreae Avellini Conf.

Missa. Os justi, de Comm. Conf. non Pont. 22*, praeter Orat. seq.

Oratio.

DEus, qui in corde beáti Andréae Confessóris tui, per árduum quotídie in virtútibus proficiéndi votum, admirábiles ad te ascensiónes disposuísti : concéde nobis ipsíus méritis et intercessióne ita ejúsdem grátiae partícipes fíeri; ut perfectióra semper exsequéntes, ad glóriae tuae fastígium felíciter perducámur. Per Dóminum.

Et fit Commem. SS. Mart. Tryphonis et sociorum, cum Orationibus ut in sequenti Missa propria.

Secreta.

LAudis tibi Dómine hóstias immolámus, in tuórum commemoratióne Sanctórum : quibus nos et praeséntibus éxui malis confídimus et futúris. Per Dóminum.

Postcommunio.

REfécti cibo potúque coelésti Deus noster, te súpplices exorámus : ut in cujus haec commemoratióne percépimus, ejus muniámur et précibus. Per Dóminum.

EADEM DIE.

SS. Martyrum Tryphonis, Respicii, et Nymphae Virg.

Introitus. Ps. 33.

CLamavérunt justi, et Dóminus exaudívit eos : et ex ómnibus tribulatiónibus eórum liberávit eos. Ps. ibid. Benedícam Dóminum in omni témpore : semper laus ejus in ore meo. ℣. Glória Patri.

Oratio.

EAc nos, quaesumus Dómine, sanctórum Mártyrum tuórum Tryphónis, Respícii et Nymphae semper festa sectári : quorum suffrágiis protectiónis tuae dona sentiámus. Per Dñum.

Léctio **Epístolae** beáti Pauli Apóstoli ad Romános. Rom. 8. d.

FRatres : Non sunt condígnae passiónes hujus témporis ad futúram glóriam, quae revelábitur in nobis. Nam exspectátio creatúrae, revelatiónem filiórum Dei exspéctat. Vanitáti enim creatúra subjécta est non volens, sed propter eum, qui subjécit eam in spe : quia et ipsa creatúra liberábitur a servitúte corruptiónis, in libertátem glóriae filiórum Dei. Scimus enim quod omnis creatúra ingemíscit, et párturit usque adhuc. Non solum autem illa, sed et nos ipsi primítias spíritus habéntes : et ipsi intra nos gémimus, adoptiónem filiórum Dei exspectántes, redemptiónem córporis nostri.

Graduale. Ps. 78. Víndica Dómine sánguinem sanctórum tuórum, qui effúsus est. ℣. Posuérunt mortália servórum tuórum escas volatílibus coeli, carnes sanctórum tuórum béstiis terrae.

Allelúia, allelúia. ℣. Ps. 115. Pretiósa in conspéctu Dómini mors sanctórum ejus. Allelúia.

Evangelium. Atténdite a ferménto, ut die 9 Octobris. 674.

Offertorium. Ps. 31. Laetámini in Dómino, et exsultáte justi : et gloriámini omnes recti corde.

Secreta.

DUnera tibi Dómine nostrae devotiónis offérimus : quae et pro tuórum tibi grata sint honóre justórum, et nobis salutária, te miseránte, reddántur. Per Dñum.

Communio. Matth. 12. Quicúmque fécerit voluntátem Patris mei, qui in coelis est : ipse meus frater, et soror, et mater est, dicit Dóminus.

Postcommunio.

PRaesta nobis, quaesumus Dómine : intercedéntibus sanctis Martyribus tuis Tryphóne, Respício et Nympha; ut quod ore contíngimus, pura mente capiámus. Per Dóminum.

DIE XI.

S. Martini Episc. et Confess.

Introitus. Eccli. 45.

STátuit ei Dóminus testaméntum pacis, et príncipem fecit eum : ut sit illi sacerdótii dígnitas in aetérnum. Ps. 131. Meménto Dómine David : et omnis mansuetúdinis ejus. ℣. Glória Patri.

Oratio.

DEus, qui cónspicis, quia ex nulla nostra virtúte subsístimus : concéde propítius; ut intercessióne beáti Martíni, Confessóris tui atque Pontíficis, contra ómnia advérsa muniámur. Per Dóminum.

Pro S. Menna Martyre.

Oratio.

PRaesta, quaesumus omnípotens Deus : ut qui beáti Mennae Mártyris tui natalítia cólimus, intercessióne ejus in tui nóminis amóre roborémur. Per Dóminum.

Léctio libri **Sapientiae.** Eccli. 44. et 45.

ECce sacérdos magnus, qui in diébus suis plácuit Deo, et invéntus est justus, et in témpore iracúndiae factus est reconciliátio. Non est invéntus símilis illi, qui conservávit legem Excélsi. Ideo jurejurándo fecit illum Dóminus créscere in plebem suam. Benedictiónem ómnium géntium dedit illi, et testaméntum suum confirmávit super caput ejus. Agnóvit eum in benedictiónibus suis : conservávit illi misericórdiam suam : et invénit grátiam coram óculis Dómini. Magnificávit eum in conspéctu regum : et dedit illi corónam glóriae. Státuit illi testaméntum aetérnum, et dedit illi sacerdótium magnum : et beatificávit illum in glória. Fungi sacerdótio, et habére laudem in nómine

ipsíus, et offérre illi incénsum dignum in odórem suavitátis.

Graduale. Eccli. 44. Ecce sacérdos magnus, qui in diébus suis plácuit Deo. ℣. Non est invéntus símilis illi, qui conserváret legem Excélsi.

Allelúia, allelúia. ℣. Beátus vir sanctus Martínus, urbis Turónis Epíscopus, requiévit: quem suscepérunt Angeli, atque Archángeli, Throni, Dominatiónes, et Virtútes. Allelúia.

✠ Sequéntia **sancti Evangélii** secúndum Lucam. Luc. 11. d.

IN illo témpore : Dixit Jesus discípulis suis : Nemo lucérnam accéndit, et in abscóndito ponit, neque sub módio : sed supra candelábrum, ut qui ingrediúntur, lumen vídeant. Lucérna córporis tui, est óculus tuus. Si óculus tuus fúerit simplex, totum corpus tuum lúcidum erit : si autem nequam fúerit, étiam corpus tuum tenebrósum erit. Vide ergo ne lumen, quod in te est, ténebrae sint. Si ergo corpus tuum totum lúcidum fúerit, non habens áliquam partem tenebrárum, erit lúcidum totum, et sicut lucérna fulgóris illuminábit te.

Offertorium. Ps. 88. Véritas mea, et misericórdia mea cum ipso : et in nómine meo exaltábitur cornu ejus.

Secreta.

DA, miséricors Deus : ut haec salutáris oblátio et a própriis nos reátibus indesinénter expédiat, et ab ómnibus tueátur advérsis. Per Dóminum.

Pro S. Menna Martyre. Secreta.

DUnéribus nostris, quaesumus Dómine, precibúsque suscéptis : et coeléstibus nos munda mystériis, et cleménter exáudi. Per Dóminum.

Communio. Matth. 24. Beátus servus, quem cum vénerit dóminus, invénerit vigilántem : amen dico vobis, super ómnia bona sua constítuet eum.

Postcommunio.

PRaesta, quaesumus Dómine Deus noster : ut, quorum festivitáte votíva sunt sacraménta, eórum intercessióne salutária nobis reddántur. Per Dóminum.

Pro S. Menna Martyre.
Postcommunio.

DA, quaesumus, Dómine Deus noster : ut, sicut tuórum commemoratióne Sanctórum, temporáli gratulámur offício; ita perpétuo laetémur adspéctu. Per Dóminum.

EADEM DIE.
S. Mennae Martyris.

Missa. Laetábitur, de Comm. 6*, cum Orationibus ut supra.

DIE XII.
S. Martini Papae et Martyris.

Introitus. Dan. 3. r.

SAcerdótes Dei benedícite Dóminum : sancti et húmiles corde laudáte Deum. Ibid. Benedícite ómnia ópera Dómini Dómino : laudáte et superexaltáte eum in saecula. ℣. Glória Patri.

Oratio.

DEus, qui nos beáti Martíni, Mártyris tui atque Pontíficis, ánnua solemnitáte laetíficas : concéde propítius; ut cujus natalítia cólimus, de ejúsdem étiam protectióne gaudeámus. Per Dóminum.

Léctio **Epístolae** beáti Petri Apóstoli. 1. Petr. 1.

CAríssimi : Communicántes Christi passiónibus gaudéte, ut et in revelatióne glóriae ejus gaudeátis exsultántes. Si exprobrámini in nómine Christi, beáti éritis : quóniam quod est honóris, glóriae, et virtútis Dei, et qui est ejus Spíritus, super vos requiéscit. Nemo autem vestrum patiátur ut homicída, aut fur, aut malédicus, aut alienórum appetítor. Si autem ut Christiánus, non erubéscat : glorificet autem Deum in isto nómine. Quóniam tempus est, ut incípiat judícium a domo Dei. Si autem primum a nobis : quis finis eórum, qui non credunt Dei Evangélio? Et si justus vix salvábitur, ímpius et peccátor ubi parébunt? Itaque et hi, qui patiúntur secúndum voluntátem Dei, fidéli Creatóri comméndent ánimas suas in benefáctis.

Graduale. Ps. 8. Glória et honóre coronásti eum. ℣. Et constituísti eum super ópera mánuum tuárum Dómine.

Allelúia, allelúia. ℣. Hic est sacérdos, quem coronávit Dóminus. Allelúia.

✠ Sequéntia **sancti Evangelii** secúndum Lucam. Luc. 14. f.

IN illo témpore : Dixit Jesus turbis : Si quis venit ad me, et non odit patrem suum, et matrem, et uxórem, et fílios, et fratres, et soróres, adhuc autem et ánimam suam, non potest meus esse discípulus. Et qui non bájulat crucem suam, et venit post me, non potest meus esse discípulus. Quis enim ex vobis volens turrim aedificáre, non prius sedens cómputat sumptus, qui necessárii sunt, si hábeat ad perficiéndum, ne, posteáquam posúerit fundaméntum, et non potúerit perfícere, omnes, qui vident, incípiant illúdere ei, dicéntes : Quia hic homo coepit aedificáre, et non pótuit consummáre? Aut quis rex itúrus committere bellum advérsus álium regem, non sedens prius cógitat, si possit cum decem míllibus occúrrere ei, qui cum vigínti míllibus venit ad se? alióquin adhuc illo longe agénte, legatiónem mittens rogat ea quae pacis sunt. Sic ergo omnis ex vobis, qui non renúntiat ómnibus, quae póssidet, non potest meus esse discípulus.

Offertorium. Ps. 88. Invéni David servum meum : óleo sancto meo unxi eum : manus enim mea auxiliábitur ei, et bráchium meum confortábit eum.

Secreta.

QUnera tibi Dómine dicáta sanctífica : et intercedénte beáto Martíno, Mártyre tuo atque Pontífice, per éadem nos placátus inténde. Per Dóminum.

Communio. Ps. 20. Posuísti Dómine in cápite ejus corónam de lápide pretióso.

Postcommunio.

HAec nos commúnio Dómine purget a crímine : et intercedénte beáto Martíno, Mártyre tuo atque Pontífice, coeléstis remédii fáciat esse consórtes. Per Dóminum.

DIE XIII.

S. Didaci Confessoris.

Missa. Justus ut palma, ut in Communi Conf. non Pontificis, 23*, praeter Orationem sequentem.

Oratio.

OMnípotens sempitérne Deus, qui dispositióne mirábili infírma mundi éligis, ut fórtia quaeque confúndas : concéde propítius humilitáti nostrae; ut piis beáti Dídaci Confessóris tui précibus ad perénnem in coelis glóriam sublimári mereámur. Per Dóminum.

Secreta.

PRaesta nobis, quaesumus omnípotens Deus : ut nostrae humilitátis oblátio, et pro tuórum tibi grata sit honóre Sanctórum, et nos córpore páriter et mente purificet. Per Dóminum.

Postcommunio.

QUaesumus, omnípotens Deus : ut, qui coeléstia aliménta percépimus, intercedénte beáto Dídaco Confessóre tuo, per haec contra ómnia advérsa muniámur. Per Dóminum.

DIE XIV.

S. Josaphat Episcopi et Martyris.

Introitus.

GAudeámus omnes in Dómino, diem festum celebrántes sub honóre beáti Jósaphat Mártyris : de cujus passióne gaudent Angeli, et colláudant Fílium Dei. Ps. 32. Exsultáte justi in Dómino : rectos decet collaudátio. ℣. Glória Patri.

Oratio.

EXcita, quaesumus Dómine, in Ecclésia tua Spíritum, quo replétus beátus Jósaphat, Martyr et Póntifex tuus, ánimam suam pro óvibus pósuit : ut, eo intercedénte, nos quoque eódem Spíritu moti ac roboráti, ánimam nostram pro frátribus pónere non vereámur. Per Dóminum ... in unitáte ejúsdem.

Léctio **Epístolae** beáti Pauli Apóstoli ad Hebraeos. Hebr. 5.

FRatres : Omnis póntifex ex homínibus assúmptus, pro homínibus constitúitur in iis, quae sunt ad Deum : ut ófferat dona et sacrifícia pro peccátis : qui condolére possit iis, qui ignórant et errant : quóniam et ipse circúmdatus est infirmitáte : et proptérea debet quemádmodum pro pópulo, ita étiam et pro semetípso offérre pro peccátis. Nec quisquam sumit sibi honórem, sed qui vocátur a Deo, tamquam Aaron. Sic et Christus non semetípsum clarificávit ut póntifex

fíeret : sed qui locútus est ad eum : Fílius meus es tu, ego hódie génui te. Quemádmodum et in álio loco dicit : Tu es sacérdos in aetérnum, secúndum órdinem Melchísedech.

Graduale. Ps. 88. Invéni David servum meum, óleo sancto meo unxi eum : manus enim mea auxiliábitur ei, et bráchium meum confortábit eum. ℣. Nihil proficiet inimícus in eo, et fílius iniquitátis non nocébit ei.

Allelúia, allelúia. ℣. Hic est sacérdos, quem coronávit Dóminus. Allelúia.

Tempore Paschali.

Allelúia, allelúia. ℣. Ps. 88. Confitebúntur coeli mirabília tua, Dómine : étenim veritátem tuam in ecclésia sanctórum. Allelúia. ℣. Ps. 20. Posuísti, Dómine, super caput ejus corónam de lápide pretióso. Allelúia.

Post Septuagesimam, omissis Allelúia, et Versu sequenti, dicitur

Tractus. Ps. 20. Desidérium ánimae ejus tribuísti ei : et voluntáte labiórum ejus non fraudásti eum. ℣. Quóniam praevenísti eum in benedictiónibus dulcédinis. ℣. Posuísti in cápite ejus corónam de lápide pretióso.

✠ Sequéntia **sancti Evangelii** secúndum Joánnem. Joann. 10.

IN illo témpore : Dixit Jesus Pharisaeis : Ego sum pastor bonus. Bonus pastor ánimam suam dat pro óvibus suis. Mercenárius autem, et qui non est pastor, cujus non sunt oves própriae, videt lupum veniéntem, et dimíttit oves, et fugit : et lupus rapit, et dispérgit oves : mercenárius autem fugit, quia mercenárius est, et non pértinet ad eum de óvibus. Ego sum pastor bonus : et cognósco meas, et cognóscunt me meae. Sicut novit me Pater, et ego agnósco Patrem : et ánimam meam pono pro óvibus meis. Et álias oves hábeo, quae non sunt ex hoc ovíli : et illas opórtet me addúcere, et vocem meam áudient, et fiet unum ovíle, et unus pastor.

Offertorium. Joann. 15. Majórem caritátem nemo habet, ut ánimam suam ponat quis pro amícis suis.

Secreta.

CLementíssime Deus, múnera haec tua benedictióne perfúnde, et nos in fide confírma : quam sanctus Jósaphat Martyr et Póntifex tuus, effúso sánguine, adséruit. Per Dóminum.

Communio. Joann. 10. Ego sum pastor bonus, et cognósco oves meas, et cognóscunt me meae.

Postcommunio.

SPíritum, Dómine, fortitúdinis, haec nobis tríbuat mensa coeléstis : quae sancti Jósaphat, Mártyris tui atque Pontíficis, vitam pro Ecclésiae honóre júgiter áluit ad victóriam. Per Dóminum.

DIE XV.

S. Gertrudis Virginis.

Missa. Dilexísti, de Communi Virginis, 30*, praeter Orationem seq.

Oratio.

DEus, qui in corde beátae Gertrúdis Vírginis jucúndam tibi mansiónem praeparásti : ipsíus méritis et intercessióne cordis nostri máculas cleménter abstérge, et ejúsdem tríbue gaudére consórtio. Per Dóminum.

Secreta.

ACcépta tibi sit Dómine sacrátae plebis oblátio, pro tuórum honóre Sanctórum : quorum se méritis de tribulatióne percepísse cognóscit auxílium. Per Dóminum.

Postcommunio.

SAtiásti Dómine famíliam tuam munéribus sacris : ejus, quaesumus, semper interventióne nos réfove, cujus solémnia celebrámus. Per Dóminum.

DIE XVII.

S. Gregorii Thaumaturgi

Episcopi et Confessoris.

Introitus. Eccli. 45.

STátuit ei Dóminus testaméntum pacis, et príncipem fecit eum : ut sit illi sacerdótii dignitas in aetérnum. Ps. 131. Meménto Dómine David : et omnis mansuetúdinis ejus. ℣. Glória Patri.

Oratio.

DA, quaesumus, omnípotens Deus : ut beáti Gregórii Confessóris atque Pontíficis veneránda solémnitas, et devotiónem nobis áugeat, et salútem. Per Dóminum.

Léctio libri Sapientiae. Eccli. 44. r. et 45.

ECce sacérdos magnus, qui in diébus suis plácuit Deo, et invéntus est justus, et in témpore iracúndiae factus est reconciliátio. Non est invéntus símilis illi, qui conservávit legem Excélsi. Ideo jurejurándo fecit illum Dóminus créscere in plebem suam. Benedictiónem ómnium géntium dedit illi, et testaméntum suum confirmávit super caput ejus. Agnóvit eum in benedictiónibus suis : conservávit illi misericórdiam suam : et invénit grátiam coram óculis Dómini. Magnificávit eum in conspéctu regum : et dedit illi corónam glóriae. Státuit illi testaméntum aetérnum : et dedit illi sacerdótium magnum : et beatificávit illum in glória. Fungi sacerdótio, et habére laudem in nómine ipsíus, et offérre illi incénsum dignum in odórem suavitátis.

Graduale. Eccli. 44. Ecce sacérdos magnus, qui in diébus suis plácuit Deo. ℣. Non est invéntus símilis illi, qui conserváret legem Excélsi.

Allelúia, allelúia. ℣. Ps. 109. Tu es sacérdos in aetérnum secúndum órdinem Melchísedech. Allelúia.

✠ Sequéntia sancti Evangelii secúndum Marcum. Marc. 11. r.

IN illo témpore : Respóndens Jesus discípulis suis, ait illis : Habéte fidem Dei. Amen dico vobis, quia quicúmque díxerit huic monti : Tóllere, et míttere

in mare, et non haesitáverit in corde suo, sed credíderit, quia quodcúmque díxerit, fiat, fiet ei. Proptérea dico vobis, ómnia quaecúmque oránte pétitis, crédite quia accipiétis, et evénient vobis.

Offertorium. Ps. 88. Invéni David servum meum, óleo sancto meo unxi eum : manus enim mea auxiliábitur ei, et bráchium meum confortábit eum.

Secreta.

SAncti tui, quaesumus Dómine, nos ubíque laetíficent : ut dum eórum mérita recólimus, patrocínia sentiámus. Per Dóminum.

Communio. Luc. 12. Fidélis servus et prudens, quem constítuit Dóminus super famíliam suam : ut det illis in témpore trítici mensúram.

Postcommunio.

PRaesta, quaesumus omnípotens Deus : ut de percéptis munéribus grátias exhibéntes, intercedénte beáto Gregório Confessóre tuo atque Pontífice, benefícia potióra sumámus. Per Dóminum nostrum Jesum Christum Fílium tuum : Qui tecum vivit et regnat.

DIE XVIII.

In Dedicatione Basilicarum SS. Apost. Petri et Pauli.

Missa. Terríbilis est, de Communi Dedicationis Ecclesiae. 37*.

Et dicitur Credo.

DIE XIX.

S. Elisabeth Viduae.

Missa. Cognóvi, de Communi nec Virginis nec Martyris, 35*, praeter Orationem sequentem.

Oratio.

GUórum corda fidélium Deus miserátor illústra : et beátae Elísabeth précibus gloriósis fac nos próspera mundi despícere; et coelésti semper consolatióne gaudére. Per Dóminum.

Et fit Commem. S. Pontiani Papae et Martyris. Oratio.

INfirmitátem nostram réspice omnípotens Deus : et quia pondus própriae actiónis gravat; beáti Pontiáni Mártyris tui atque Pontíficis intercéssio gloriósa nos prótegat. Per Dóminum.

Secreta.

ACcépta tibi sit Dómine sacrátae plebis oblátio, pro tuórum honóre Sanctórum : quorum se méritis de tribulatióne percepísse cognóscit auxílium. Per Dóminum.

Pro S. Pontiano. Secreta.

HOstias tibi, Dómine, beáti Pontiáni Mártyris tui atque Pontíficis dicátas méritis, benígnus assúme : et ad perpétuum nobis tríbue proveníre subsídium. Per Dóminum.

Postcommunio.

SAtiásti Dómine famíliam tuam munéribus sacris : ejus quaesumus semper interventióne nos réfove, cujus solémnia celebrámus. Per Dóminum.

Pro S. Pontiano. Postcommunio.

REfécti participatióne múneris sacri, quaesumus Dómine Deus noster : ut cujus exséquimur cultum, intercedénte beáto Pontiáno Mártyre tuo atque Pontífice, sentiámus efféctum. Per Dóminum.

EADEM DIE.

S. Pontiani Papae et Martyris.

Missa. Státuit, primo loco. 2*. Evangelium. Nihil est opértum. 7*.

DIE XX.

S. Felicis de Valois Conf.

Missa. Justus ut palma, de Communi Conf. non Pont. 23*, praeter Orationem sequentem.

Oratio.

DEus qui beátum Felícem Confessórem tuum ex erémo ad munus rediméndi captívos coelitus vocáre dignátus es : praesta quaesumus; ut per grátiam tuam ex peccatórum nostrórum captivitáte, ejus intercessióne liberáti, ad coeléstem pátriam perducámur. Per Dóminum.

Secreta.

PRaesta nobis, quaesumus omnípotens Deus : ut nostrae humilitátis oblátio, et pro tuórum tibi grata sit honóre Sanctórum, et nos córpore páriter et mente purificet. Per Dóminum.

Postcommunio.

QUaesumus, omnípotens Deus : ut qui coeléstia alimenta percépimus, intercedénte beáto Felíce, Confessóre tuo, per haec contra ómnia advérsa muniámur. Per Dóminum.

DIE XXI.

Praesentationis B. M. V.

Introitus. Sedulius.

SAlve sancta parens, enixa puérpera Regem : qui coelum terrámque regit in saecula saeculórum. Ps. 44. Eructávit cor meum verbum bonum : dico ego ópera mea regi. ℣. Glória Patri. **Oratio.**

DEus, qui beátam Maríam semper Vírginem, Spíritus sancti habitáculum, hodiérna die in templo praesentári voluísti : praesta quaesumus; ut ejus intercessióne in templo glóriae tuae praesentári mereámur. Per Dóminum... in unitáte ejúsdem.

Léctio libri **Sapientiae.** Eccli. 24. b.

AB initio, et ante saecula creáta sum, et usque ad futúrum saeculum non désinam, et in habitatióne sancta coram ipso ministrávi. Et sic in Sion firmáta sum, et in civitáte sanctificáta simíliter requiévi, et in Jerúsalem potéstas mea. Et radicávi in pópulo honorificáto, et in parte Dei mei heréditas illíus, et in plenitúdine sanctórum deténtio mea.

Graduale. Benedícta et venerábilis es Virgo María, quae sine tactu pudóris, invénta es mater Salvatóris. ℣. Virgo Dei Génitrix,

quem totus non capit orbis, in tua se clausit víscera factus homo.

Allelúia, allelúia. ℣. Post partum Virgo invioláta permansísti : Dei Génitrix intercéde pro nobis. Allelúia.

✠ Sequéntia sancti Evangelii secúndum Lucam. Luc. 11. d.

IN illo témpore : Loquénte Jesu ad turbas, extóllens vocem quaedam múlier de turba dixit illi : Beátus venter, qui te portávit, et úbera, quae suxísti. At ille dixit : Quinímmo beáti, qui áudiunt verbum Dei, et custódiunt illud. Credo.

Offertorium. Luc. 1. Ave María, grátia plena : Dóminus tecum : Benedícta tu in muliéribus, et benedíctus fructus ventris tui.

Secreta.

CUa Dómine propitiatióne, et beátae Maríae semper Vírginis intercessióne, ad perpétuam atque praeséntem haec oblátio nobis proficiat prosperitátem et pacem. Per Dóminum.

Praefatio de B. Maria. Et te in Praesentatióne. 272 vel 301.

Communio. Beáta víscera Maríae Vírginis, quae portavérunt aetérni Patris Fílium.

Postcommunio.

SUmptis Dómine salútis nostrae subsídiis : da, quaesumus, beátae Maríae semper Vírginis patrocíniis nos ubíque prótegi; in cujus veneratióne haec tuae obtúlimus majestáti. Per Dóminum.

DIE XXII.

S. Caeciliae Virginis et Mart.

Introitus. Ps. 118.

IN Oquébar de testimóniis tuis in conspéctu regum, et non confundébar : et meditábar in mandátis tuis, quae diléxi nimis. Ps. ibid. Beáti immaculáti in via : qui ámbulant in lege Dómini. ℣. Glória Patri.

Oratio.

DEus, qui nos ánnua beátae Caecíliae Vírginis et Mártyris tuae solemnitáte laetíficas : da, ut quam venerámur offício, étiam piae conversatiónis sequámur exémplo. Per Dóminum.

Epistola. Dómine Deus, de Communi Virg. et Mart. ii. loco. 28*.

Graduale. Ps. 44. Audi fília, et vide, et inclína aurem tuam : quia concupívit rex spéciem tuam. ℣. Spécie tua, et pulchritúdine tua inténde, próspere procéde, et regna.

Allelúia, allelúia. ℣. Matth. 25. Quinque prudéntes vírgines accepérunt óleum in vasis suis cum lampádibus : média autem nocte clamor factus est : Ecce sponsus venit, exíte óbviam Christo Dómino. Allelúia.

Evangelium. Símile erit regnum coelórum decem virgínibus, de Communi Virg. et Mart. 27*.

Offertorium. Ps. 44. Afferéntur regi vírgines post eam : próximae ejus afferéntur tibi in laetítia et exsultatióne : adducéntur in templum regi Dómino.

Secreta.

HAec hóstia Dómine placatiónis et laudis, quaesumus : ut, intercedénte beáta Caecília Vírgine et Mártyre tua, nos propitiatióne tua dignos semper effíciat. Per Dóminum.

Communio. Ps. 118. Confundántur supérbi, quia injúste iniquitátem fecérunt in me : ego autem in mandátis tuis exercébor, in tuis justificatiónibus, ut non confúndar.

Postcommunio.

SAtiásti Dómine famíliam tuam munéribus sacris : ejus, quaesumus, semper interventióne nos réfove, cujus solémnia celebrámus. Per Dóminum.

DIE XXIII.

S. Clementis Papae et Mart.

Introitus. Ex Isai. 59. et 57.

DIcit Dóminus : Sermónes mei, quos dedi in os tuum, non defícient de ore tuo : et múnera tua accépta erunt super altáre meum. Ps. 111. Beátus vir, qui timet Dóminum : in mandátis ejus cupit nimis. ℣. Glória Patri.

Oratio.

DEus, qui nos ánnua beáti Cleméntis Mártyris tui atque Pontíficis solemnitáte laetíficas : concéde propítius; ut cujus natalítia cólimus, virtútem quoque passiónis imitémur. Per Dóminum.

Pro Comm. S. Felicitatis Mart. Oratio.

PRaesta, quaesumus omnípotens Deus : ut beátae Felicitátis Mártyris tuae solémnia recenséntes, méritis ipsíus protegámur, et précibus. Per Dñum.

Léctio **Epístolae** beáti Pauli Apóstoli ad Philippénses. Philipp. 3. et 4.

FRatres : Imitatóres mei estóte, et observáte eos qui ita ámbulant, sicut habétis formam nostram. Multi enim ámbulant, quos saepe dicébam vobis (nunc autem et flens dico) inimícos crucis Christi. Quorum finis intéritus : quorum Deus venter est : et glória in confusióne ipsórum, qui terréna sápiunt. Nostra autem conversátio in coelis est : unde étiam Salvatórem exspectámus Dóminum nostrum Jesum Christum, qui reformábit corpus humilitátis nostrae, configurátum córpori claritátis suae, secúndum operatiónem, qua étiam possit subjícere sibi ómnia. Itaque fratres mei caríssimi, et desideratíssimi, gáudium meum, et coróna mea : sic state in Dómino, caríssimi : Evódiam rogo, et Syntychen déprecor idípsum sápere in Dómino. Etiam rogo et te germáne compar, ádjuva illas, quae mecum laboravérunt in Evangélio cum Cleménte, et céteris adjutóribus meis, quorum nómina sunt in libro vitae.

Graduale. Ps. 109. Jurávit Dóminus, et non poenitébit eum : Tu es sacérdos in aetérnum, secúndum

órdinem Melchísedech. ℣. Dixit Dóminus Dómino meo : Sede a dextris meis.

Allelúia, allelúia. ℣. Hic est sacérdos, quem coronávit Dóminus. Allelúia.

✠ Sequéntia **sancti Evangélii** secúndum Matthaeum. Matth. 24. ℣.

IN illo témpore : Dixit Jesus discípulis suis : Vigiláte, quia nescítis qua hora Dóminus vester ventúrus sit. Illud autem scitóte, quóniam si sciret paterfamílias qua hora fur ventúrus esset, vigiláret útique, et non síneret pérfodi domum suam. Ideo et vos estóte paráti : quia qua nescítis hora Fílius hóminis ventúrus est. Quis, putas, est fidélis servus, et prudens, quem constítuit dóminus suus super famíliam suam, ut det illis cibum in témpore? Beátus ille servus, quem cum vénerit dóminus ejus, invénerit sic faciéntem. Amen dico vobis, quóniam super ómnia bona sua constítuet eum.

Offertorium. Ps. 88. Véritas mea, et misericórdia mea cum ipso : et in nómine meo exaltábitur cornu ejus.

Secreta.

QUnera tibi Dómine obláta sanctífica : et, intercedénte beáto Cleménte Mártyre tuo atque Pontífice, per haec nos a peccatórum nostrórum máculis emúnda. Per Dóminum.

Pro S. Felicitate Mart. Secreta.

QOta pópuli tui Dómine propitiátus inténde : et cujus nos tríbuis solémnia celebráre, fac gaudére suffrágiis. Per Dóminum.

Communio. Matth. 24. Beátus servus, quem cum vénerit dóminus, invénerit vigilántem : amen dico vobis, super ómnia bona sua constítuet eum.

Postcommunio.

QOrporis sacri, et pretiósi sánguinis repléti libámine, quaesumus Dómine Deus noster : ut quod pia devotióne gérimus, intercedénte beáto Cleménte Mártyre tuo atque Pontífice, certa redemptióne capiámus. Per Dóminum.

Pro S. Felicitate Martyre.

Postcommunio.

SUpplices te rogámus, omnípotens Deus : ut, intercedéntibus Sanctis tuis, et tua in nobis dona multíplices, et témpora nostra dispónas. Per Dóminum.

EADEM DIE.

S. Felicitatis Martyris.

Missa. Me exspectavérunt, de Communi, 33*, cum Orationibus ut supra.

DIE XXIV.

S. Joannis a Cruce Conf.

Missa. Os justi, de Comm. Conf. non Pontif. 22*, praeter Orationem sequentem.

Oratio.

DEus, qui sanctum Joánnem Confessórem tuum perfécta sui abnegatiónis, et crucis amatórem exímium effecísti : concéde, ut ejus imitatióni júgiter inhaeréntes, glóriam assequámur aetérnam. Per Dóminum.

Et fit Commem. S. Chrysogoni Mart. Orationes ut in sequenti Missa.

Secreta.

LAudis tibi Dómine hóstias immolámus, in tuórum commemoratióne Sanctórum : quibus nos et praeséntibus éxui malis confídimus et futúris. Per Dóminum.

Postcommunio.

BEfécti cibo potúque coelésti Deus noster, te súpplices exorámus : ut in cujus haec commemoratióne percépimus, ejus muniámur et précibus. Per Dóminum.

EADEM DIE.

S. Chrysogoni Martyris.

Missa. In virtúte tua, de Communi unius Martyris non Pont. 5*, praeter Orationes sequentes.

Oratio.

ADésto Dómine supplicatiónibus nostris : ut qui ex iniquitáte nostra reos nos esse cognóscimus, beáti Chrysógoni Mártyris tui intercessióne liberémur. Per Dóminum.

Secreta.

OBlátis, quaesumus Dómine, placáre munéribus : et intercedénte beáto Chrysógono Mártyre tuo, a cunctis nos defénde perículis. Per Dóminum nostrum.

Postcommunio.

QUI Dómine perceptióne sacraménti, et a nostris mundémur occúltis : et ab hóstium liberémur insídiis. Per Dóminum nostrum.

DIE XXV.

S. Catharinae Virg. et Mart.

Missa. Loquébar, de Communi Virginis et Martyris, 26*, praeter Orationem sequentem.

Oratio.

DEus, qui dedísti legem Móysi in summitáte montis Sínai, et in eódem loco per sanctos Angelos tuos corpus beátae Catharínae Vírginis et Mártyris tuae mirabíliter collocásti : praesta quaesumus; ut ejus méritis et intercessióne, ad montem qui Christus est, pervenire valeámus : Qui tecum vivit et regnat.

DIE XXVI.

S. Silvestri Abbatis.

Missa. Os justi, de Communi Abbatum, praeter Orationes sequentes.

Oratio.

CLementíssime Deus, qui sanctum Silvéstrum Abbátem saeculi hujus vanitátem in apérto túmulo pie meditántem ad erémum vocáre, et praecláris vitae méritis decoráre dignátus es : te súpplices exorámus; ut ejus exémplo terréna despiciéntes, tui consórtio perfruámur aetérno. Per Dóminum nostrum.

Et fit Commem. S. Petri Alexandrini Episc. et Mart.

Oratio.

INfirmitátem nostram réspice, omnípotens Deus : et quia pondus própriae actiónis gravat; beáti Petri Mártyris tui atque

Pontíficis intercéssio gloriósa nos prótegat. Per Dóminum.

Secreta.

QUaesumus Dómine, ut dum haec múnera divínae majestáti tuae reverénter offérimus; pia mentis praeparatióne et cordis puritáte, beáti Silvéstri Abbátis imitatóres effécti, corpus et sánguinem Fílii tui sancte percípere mereámur : Qui tecum vivit et regnat.

Pro Commem. S. Petri,
Secreta.

HOstias tibi, Dómine, beáti Petri Mártyris tui atque Pontíficis dicátas méritis, benígnus assúme : et ad perpétuum nobis tríbue proveníre subsídium. Per Dóminum.

Postcommunio.

DIvína dape refécti tríbue, quaesumus Dómine, sancti Silvéstri Abbátis vestígiis ita inhaerére; ut copiósam mercédem in regno glóriae tuae, cum sanctis habeámus. Per Dóminum.

Pro Commem. S. Petri,
Postcommunio.

BEfécti participatióne múneris sacri, quæsumus Dómine Deus noster : ut cujus exséquimur cultum, intercedénte beáto Petro Mártyre tuo atque Pontífice, sentiámus efféctum. Per Dóminum.

Dominu: deu: tuu: adora
bis: et: illi: soli
servi:
non serviam

Commune Sanctorum.

In Vigília unius Apostoli.

Introitus. Psalmus 51.

EGo autem sicut olíva fructífera in domo Dómini, sperávi in misericórdia Dei mei : et exspectábo nomen tuum, quóniam bonum est ante conspéctum sanctórum tuórum. Ps. ibid. Quid gloriáris in malítia : qui potens es in iniquitáte? ℣. Glória Patri. **Oratio.**

OA, quaesumus omnípotens Deus : ut beáti N. Apóstoli tui, quam praevenímus, veneránda solémnitas, et devotiónem nobis áugeat, et salútem. Per Dóminum.

Léctio libri **Sapientiae.** Eccli. 44. 45.

BEnedíctio Dómini super caput justi. Ideo dedit illi Dóminus hereditátem, et divísit illi partem in tríbubus duódecim : et invénit grátiam in conspéctu omnis carnis. Et magnificávit eum in timóre inimicórum, et in verbis suis monstra placávit. Glorificávit illum in conspéctu regum, et jussit illi coram pópulo suo, et osténdit illi glóriam suam. In fide, et lenitáte ipsíus sanctum fecit illum, et elégit eum ex omni carne. Et dedit illi coram praecépta, et legem vitae et disciplínae, et excélsum fecit illum. Státuit ei testaméntum aetérnum, et circumcínxit eum zona justítiae : et índuit eum Dóminus corónam glóriae.

Graduale. Ps. 91. Justus ut palma florébit : sicut cedrus Líbani multiplicábitur in domo Dómini. ℣. Ad annuntiándum mane misericórdiam tuam, et veritátem tuam per noctem.

✠ Sequéntia **sancti Evangelii** secúndum Joánnem. Joann. 15. b.

IN illo témpore : Dixit Jesus discípulis suis : Hoc est praecéptum meum ut diligátis ínvicem, sicut diléxi vos. Majórem hac dilectiónem nemo habet, ut

ánimam suam ponat quis pro amícis suis. Vos amíci mei estis, si fecéritis quae ego praecípio vobis. Jam non dicam vos servos : quia servus nescit quid fáciat dóminus ejus. Vos autem dixi amícos : quia ómnia quaecúmque audívi a Patre meo, nota feci vobis. Non vos me elegístis : sed ego elégi vos, et pósui vos, ut eátis, et fructum afferátis : et fructus vester máneat : ut quodcúmque petiéritis Patrem in nómine meo, det vobis.

Offertorium. ℣s. 8. Glória et honóre coronásti eum : et constituísti eum super ópera mánuum tuárum, Dómine.

Secreta.

APostólici reveréntia cúlminis offeréntes tibi sacra mystéria, Dómine quaesumus : ut beáti N. Apóstoli tui suffrágiis, cujus natalítia praevenímus, plebs tua semper et sua vota deprómat, et desideráta percípiat. Per Dóminum nostrum.

Communio. ℣s. 20. Magna est glória ejus in salutári tuo : glóriam et magnum decórem impónes super eum, Dómine.

Postcommunio.

SAncti Apóstoli tui N., quaesumus Dómine, supplicatióne placátus : et véniam nobis tríbue, et remédia sempitérna concéde. Per Dóminum.

☘ In Festis Apostolorum et Evangelistarum omnia ut suis locis in Proprio Sanctorum.

Commune unius Martyris Pontificis.

Introitus. Eccli. 45.

STátuit ei Dóminus testaméntum pacis, et príncipem fecit eum : ut sit illi sacerdótii dignitas in aetérnum. ℣s. 131. Meménto Dómine David : et omnis mansuetúdinis ejus. ℣. Glória Patri.

Oratio.

INfirmitátem nostram réspice, omnípotens Deus : et quia pondus própriae actiónis gravat; beáti N. Mártyris tui atque Pontíficis intercéssio gloriósa nos prótegat. Per Dóminum.

Léctio **Epístolae** beáti Jacóbi Apóstoli. Jac. 1. b.

CAríssimi: Beátus vir, qui suffert tentatiónem : quóniam cum probátus fúerit, accípiet corónam vitae, quam repromísit Deus diligéntibus se. Nemo cum tentátur, dicat quóniam a Deo tentátur : Deus enim intentátor malórum est : ipse autem néminem tentat. Unusquísque vero tentátur a concupiscéntia sua abstráctus, et illéctus. Deínde concupiscéntia cum concéperit, parit peccátum : peccátum vero cum consummátum fúerit, génerat mortem. Nolíte ítaque erráre fratres mei dilectíssimi. Omne datum óptimum, et omne donum perféctum desúrsum est, descéndens a Patre lúminum, apud quem non est transmutátio, nec

vicissitúdinis obumbrátio. Voluntárie enim génuit nos verbo veritátis, ut simus inítium áliquod creatúrae ejus.

Graduale. Ps. 88. Invéni David servum meum : óleo sancto meo unxi eum : manus enim mea auxiliábitur ei : et bráchium meum confortábit eum. ℣. Nihil proficiet inimícus in eo, et fílius iniquitátis non nocébit ei.

Allelúia, allelúia. ℣. Ps. 109. Tu es sacérdos in aetérnum secúndum órdinem Melchísedech. Allelúia.

Post Septuagesimam, omissis Allelúia, et Versu sequenti, dicitur

Tractus. Ps. 20. Desidérium ánimae ejus tribuísti ei : et voluntáte labiórum ejus non fraudásti eum. ℣. Quóniam praevenísti eum in benedictiónibus dulcédinis. ℣. Posuísti in cápite ejus corónam de lápide pretióso.

✠ Sequéntia **sancti Evangelii** secúndum Lucam. Luc. 14. f.

IN illo témpore : Dixit Jesus turbis : Si quis venit ad me, et non odit patrem suum, et matrem, et uxórem, et fílios, et fratres, et soróres, adhuc autem et ánimam suam, non potest meus esse discípulus. Et qui non bájulat crucem suam, et venit post me, non potest meus esse discípulus. Quis enim ex vobis volens turrim aedificáre, non prius sedens cómputat sumptus, qui necessárii sunt, si hábeat ad perficiéndum, ne, posteáquam posúerit fundaméntum, et non potúerit perfícere, omnes, qui vident, incípiant illúdere ei, dicéntes : Quia hic homo coepit aedificáre, et non pótuit consummáre? Aut quis rex itúrus commíttere bellum advérsus álium regem, non sedens prius cógitat, si possit cum decem míllibus occúrrere ei, qui cum vigínti míllibus venit ad se? Alióquin adhuc illo longe agénte, legatiónem mittens rogat ea, quae pacis sunt. Sic ergo omnis ex vobis, qui non renúntiat ómnibus, quae póssidet, non potest meus esse discípulus.

Offertorium. Ps. 88. Véritas mea, et misericórdia mea cum ipso : et in nómine meo exaltábitur cornu ejus.

Secreta.

HOstias tibi, Dómine, beáti N. Mártyris tui atque Pontíficis dicátas méritis, benígnus assúme : et ad perpétuum nobis tríbue provenire subsídium. Per Dóminum.

Communio. Ps. 88. Semel jurávi in sancto meo : semen ejus in actérnum manébit : et sedes ejus sicut sol in conspéctu meo, et sicut luna perfécta in aetérnum : et testis in coelo fidélis.

Postcommunio.

BEfécti participatióne múneris sacri, quaesumus Dómine Deus noster : ut cujus exséquimur cultum, intercedénte beáto N. Mártyre tuo atque Pontífice, sentiámus effectum. Per Dóminum.

De eodem Communi alia Missa.

Introitus. Dan. 3. 1.

Acerdótes Dei benedícite Dóminum : sancti et húmiles corde laudáte Deum. Ibid. Benedícite ómnia ópera Dómini Dómino : laudáte et superexaltáte eum in saecula. ℣. Glória Patri.

Oratio.

DEus, qui nos beáti N. Mártyris tui atque Pontíficis ánnua solemnitáte laetíficas : concéde propítius ; ut cujus natalítia cólimus, de ejúsdem étiam protectióne gaudeámus. Per Dñum.

Léctio **Epístolae** beáti Pauli Apóstoli ad Corínthios. 2. Cor. 1.

FRatres : Benedíctus Deus et Pater Dómini nostri Jesu Christi, Pater misericordiárum, et Deus totíus consolatiónis, qui consolátur nos in omni tribulatióne nostra : ut possímus et ipsi consolári eos, qui in omni pressúra sunt, per exhortatiónem, qua exhortámur et ipsi a Deo. Quóniam sicut abúndant passiónes Christi in nobis : ita et per Christum abúndat consolátio nostra. Sive autem tribulámur pro vestra exhortatióne et salúte, sive consolámur pro vestra consolatióne, sive exhortámur pro vestra exhortatióne et salúte, quae operátur tolerántiam earúmdem passiónum, quas et nos pátimur : ut spes nostra firma sit pro vobis : sciéntes quod sicut sócii passiónum estis, sic éritis et consolatiónis : in Christo Jesu Dómino nostro.

Graduale. Ps. 8. Glória et honóre coronásti eum. ℣. Et constituísti eum super ópera mánuum tuárum Dómine.

Allelúia, allelúia. ℣. Hic est sacérdos, quem coronávit Dóminus. Allelúia.

Post Septuagesimam, omissis Allelúia, et Versu sequenti, dicitur

Tractus. Ps. 111. Beátus vir, qui timet Dóminum : in mandátis ejus cupit nimis. ℣. Potens in terra erit semen ejus : generátio rectórum benedicétur. ℣. Glória et divítiae in domo ejus : et justítia ejus manet in saeculum saeculi.

✠ Sequéntia **sancti Evangélii** secúndum Matthæum. Matth. 16.

IN illo témpore : Dixit Jesus discípulis suis : Si quis vult post me veníre, ábneget semetípsum, et tollat crucem suam, et sequátur me. Qui enim volúerit ánimam suam salvam fácere, perdet eam : qui autem perdíderit ánimam suam propter me, invéniet eam. Quid enim prodest hómini, si mundum univérsum lucrétur, ánimae vero suae detriméntum patiátur? Aut quam dabit homo commutatiónem pro ánima sua? Fílius enim hóminis ventúrus est in glória Patris sui cum Angelis suis : et tunc reddet unicuíque secúndum ópera ejus.

Offertorium. Ps. 88. Invéni David servum meum : óleo sancto meo unxi eum : manus enim mea auxiliábitur ei, et bráchium meum confortábit eum.

Secreta.

DUnera tibi Dómine dicáta sanctífica : et, intercedénte beáto N. Mártyre tuo atque Pontífice, per éadem nos placátus inténde. Per Dóminum.

Communio. Ps. 20. Posuísti Dómine in cápite ejus corónam de lápide pretióso.

Postcommunio.

PAec nos commúnio Dómine purget a crímine : et, intercedénte beáto N. Mártyre tuo atque Pontífice, coeléstis remédii fáciat esse consórtes. Per Dñum.

℣ Epistolae et Evangelia pro Pontifice et Martyre assignata, legi possunt etiam pro Martyre non Pont. : et quae infra de Martyre non Pont. habentur, etiam pro Martyre Pont. Et similiter quae in una Missa de eodem Communi ponuntur, dici possunt in aliis Missis de eodem Communi.

Commune unius Martyris non Pontificis.

Introitus. Psalmus 20.

IN virtúte tua, Dómine, laetábitur justus : et super salutáre tuum exsultábit veheménter : desidérium ánimae ejus tribuísti ei. Ps. ibid. Quóniam praevenísti eum in benedictiónibus dulcédinis : posuísti in cápite ejus corónam de lápide pretióso. ℣. Glória Patri.

Oratio.

PRaesta, quaesumus omnípotens Deus : ut qui beáti N. Mártyris tui natalítia cólimus, intercessióne ejus in tui nóminis amóre roborémur. Per Dñum.

Léctio libri **Sapientiae.** Sap. 10. b.

JUstum dedúxit Dóminus per vias rectas, et osténdit illi regnum Dei, et dedit illi sciéntiam sanctórum : honestávit illum in labóribus, et complévit labóres illíus. In fraude circumveniéntium illum áffuit illi, et honéstum fecit illum. Custodívit illum ab inimícis, et a seductóribus tutávit illum, et certámen forte dedit illi ut vínceret, et sciret quóniam ómnium poténtior est sapiéntia. Haec véndítum justum non derelíquit, sed a peccatóribus liberávit eum : descendítque cum illo in fóveam, et in vínculis non derelíquit illum, donec afférret illi sceptrum regni, et poténtiam advérsus eos, qui eum deprimébant : et mendáces osténdit, qui maculavérunt illum, et dedit illi claritátem aetérnam, Dóminus Deus noster.

Graduale. Ps. 111. Beátus vir, qui timet Dóminum : in mandátis ejus cupit nimis. ℣. Potens in terra erit semen ejus : generátio rectórum benedicétur.

Allelúia, allelúia. ℣. Ps. 20. Posuísti Dómine super caput ejus corónam de lápide pretióso. Allelúia.

Post Septuagesimam, omissis Allelúia, et Versu sequenti, dicitur

Tractus. Ps. 20. Desidérium ánimae ejus tribuísti ei : et voluntáte labiórum ejus non fraudásti eum. ℣. Quóniam praevenísti eum in benedictiónibus dulcédinis. ℣. Posuísti in cápite ejus corónam de lápide pretióso.

✠ Sequéntia sancti Evangelii secúndum Matthaeum. Matth. 10. d.

IN illo témpore : Dixit Jesus discípulis suis : Nolíte arbitrári quia pacem vénerim míttere in terram : non veni pacem míttere, sed gládium. Veni enim separáre hóminem advérsus patrem suum, et fíliam advérsus matrem suam, et nurum advérsus socrum suam : et inimíci hóminis, domésticí ejus. Qui amat patrem, aut matrem plus quam me, non est me dignus. Et qui amat fílium, aut fíliam super me, non est me dignus. Et qui non áccipit crucem suam, et séquitur me, non est me dignus. Qui invénit ánimam suam, perdet illam : et qui perdíderit ánimam suam propter me, invéniet eam. Qui récipit vos, me récipit : et qui me récipit, récipit eum, qui me misit. Qui récipit prophétam in nómine prophétae, mercédem prophétae accípiet : et qui récipit justum in nómine justi, mercédem justi accípiet. Et quicúmque potum déderit uni ex mínimis istis cálicem aquae frígidae tantum in nómine discípuli : amen dico vobis, non perdet mercédem suam.

Offertorium. Ps. 8. Glória et honóre coronásti eum : et constituísti eum super ópera mánuum tuárum, Dómine.

Secreta.

QUnéribus nostris, quaesumus Dómine, precibúsque suscéptis : et coeléstibus nos munda mystériis, et cleménter exáudi. Per Dóminum.

Communio. Matth. 16. Qui vult veníre post me, ábneget semetípsum, et tollat crucem suam, et sequátur me.

Postcommunio.

DA, quaesumus, Dómine Deus noster : ut, sicut tuórum commemoratióne Sanctórum, temporáli gratulámur offício; ita perpétuo laetémur adspéctu. Per Dóminum.

De eodem Communi alia Missa.

Introitus. Psalmus 69.

LAetábitur justus in Dómino, et sperábit in eo : et laudabúntur omnes recti corde. Psalmus ibid. Exáudi Deus oratiónem meam cum déprecor : a timóre inimíci éripe ánimam meam. ℣. Glória Patri.

Oratio.

DRaesta, quaesumus omnípotens Deus : ut, intercedénte beáto N. Mártyre tuo, et a cunctis adversitátibus liberémur in córpore, et a pravis cogitatiónibus mundémur in mente. Per Dóminum.

Léctio Epístolae beáti Pauli Apóstoli ad Timótheum. 2. Tim. 2. et 3. c.

CAríssime : Memor esto Dóminum Jesum Christum resurrexísse a mórtuis ex sémine David, secúndum Evangélium meum, in quo labóro usque ad víncula, quasi male óperans : sed verbum Dei non est alligátum. Ideo ómnia sustíneo propter eléctos, ut et ipsi salútem consequán-

tur, quae est in Christo Jesu, cum glória coelésti. Tu autem assecútus es meam doctrínam, institutiónem, propósitum, fidem, longanimitátem, dilectiónem, patiéntiam, persecutiónes, passiónes : quália mihi facta sunt Antiochíae, Icónii, et Lystris : quales persecutiónes sustínui, et ex ómnibus erípuit me Dóminus. Et omnes, qui pie volunt vívere in Christo Jesu, persecutiónem patiéntur.

Graduale. Ps. 36. Justus cum cecíderit, non collidétur : quia Dóminus suppónit manum suam. ℣. Tota die miserétur, et cómmodat : et semen ejus in benedictióne erit.

Allelúia, allelúia. ℣. Joann. 8. Qui séquitur me, non ámbulat in ténebris, sed habébit lumen vitae aetérnae. Allelúia.

Post Septuagesimam, omissis Allelúia, et Versu sequenti, dicitur

Tractus. Ps. 111. Beátus vir, qui timet Dóminum : in mandátis ejus cupit nimis. ℣. Potens in terra erit semen ejus : generátio rectórum benedicétur. ℣. Glória et divítiae in domo ejus, et justítia ejus manet in saeculum saeculi.

✠ Sequéntia **sancti Evangelii** secúndum Matthaeum. Matth. 10. c.

IN illo témpore : Dixit Jesus discípulis suis : Nihil est opértum, quod non revelábitur : et occúltum, quod non sciétur. Quod dico vobis in ténebris, dícite in lúmine : et quod in aure audítis, praedicáte super tecta. Et nolíte timére eos, qui occídunt corpus, ánimam autem non possunt occídere : sed pótius timéte eum, qui potest et ánimam, et corpus pérdere in gehénnam. Nonne duo pásseres asse véneunt : et unus ex illis non cadet super terram sine Patre vestro? vestri autem capílli cápitis omnes numeráti sunt. Nolíte ergo timére : multis passéribus melióres estis vos. Omnis ergo, qui confitébitur me coram homínibus, confitébor et ego eum coram Patre meo, qui in coelis est.

Offertorium. Ps. 20. Posuísti Dómine in cápite ejus corónam de lápide pretióso : vitam pétiit a te, et tribuísti ei, allelúia.

Secreta.

ACcépta sit in conspéctu tuo Dómine nostra devótio : et ejus nobis fiat supplicatióne salutáris, pro cujus solemnitáte defértur. Per Dóminum.

Communio. Joann. 12. Qui mihi minístrat, me sequátur : et ubi sum ego, illic et miníster meus erit.

Postcommunio.

BEfécti participatióne múneris sacri, quaesumus Dómine Deus noster : ut cujus exséquimur cultum, intercedénte beáto N. Mártyre tuo, sentiámus efféctum. Per Dóminum.

✠ Item aliae Epistolae et Evangelium in Communi unius Martyris.

Léctio **Epistolae** beáti Jacóbi Apóstoli. Jac. 1.

CAríssimi : Omne gáudium existimáte, cum in tentatiónes várias incidéritis : sciéntes quod probátio fídei vestrae patiéntiam operátur. Patiéntia autem

opus perféctum habet : ut sitis perfécti et íntegri in nullo deficiéntes. Si quis autem vestrum índiget sapiéntia, póstulet a Deo, qui dat ómnibus affluénter, et non impróperat : et dábitur ei. Póstulet autem in fide nihil haesitans : qui enim haesitat, símilis est flúctui maris, qui a vento movétur et circumfértur. Non ergo aestimet homo ille quod accípiat áliquid a Dómino. Vir duplex ánimo, incónstans est in ómnibus viis suis. Gloriétur autem frater húmilis in exaltatióne sua : dives autem in humilitáte sua, quóniam sicut flos feni transíbit : exórtus est enim sol cum ardóre, et arefécit fenum, et flos ejus décidit, et decor vultus ejus depériit : ita et dives in itinéribus suis marcéscet. Beátus vir, qui suffert tentatiónem : quóniam cum probátus fúerit, accípiet corónam vitae, quam repromísit Deus diligéntibus se.

Epistola. Communicántes. habetur in Festo SS. Gervasii et Protasii Mart. die 19. Junii.

Evangelium. Nisi granum. habetur in Festo S. Laurentii, die 10. Augusti.

Commune Martyrum Tempore Paschali.

De uno Martyre.

Introitus. Psalmus 65.

PRotexísti me Deus a convéntu malignántium, allelúia : a multitúdine operántium iniquitátem, allelúia, allelúia. Ps. ib. Exáudi Deus oratiónem meam cum déprecor : a timóre inimíci éripe ánimam meam. ℣. Glória Patri.

Pro Martyre et Pontifice, **Oratio.**

INfirmitátem nostram réspice, omnípotens Deus : et quia pondus própriae actiónis gravat; beáti N. Mártyris tui atque Pontíficis intercéssio gloriósa nos prótegat. Per Dóminum.

Pro Martyre et Pontifice, alia Oratio.

DEus, qui nos beáti N. Mártyris tui atque Pontíficis ánnua solemnitáte laetíficas : concéde propítius; ut cujus natalítia cólimus, de ejúsdem étiam protectióne gaudeámus. Per Dóminum.

Pro Martyre tantum, **Oratio.**

PRaesta, quaesumus omnípotens Deus : ut qui beáti N. Mártyris tui natalítia cólimus, intercessióne ejus in tui nóminis amóre roborémur. Per Dóminum.

Pro Martyre tantum, alia Oratio.

PRaesta, quaesumus omnípotens Deus : ut intercedénte beáto N. Mártyre tuo, et a cunctis adversitátibus liberémur in córpore, et a pravis cogitatiónibus mundémur in mente. Per Dóminum.

Léctio libri **Sapientiae.** Sap. 5.

STabunt justi in magna constántia advérsus eos, qui se angustiavérunt, et qui abstulérunt labóres eórum. Vidéntes turbabúntur timóre horríbili, et mirabúntur in subitatióne insperátae salútis, dicéntes intra se, poeniténtiam agéntes, et prae angústia

spíritus geméntes : Hi sunt, quos habúimus aliquándo in derísum, et in similitúdinem impropérii. Nos insensáti vitam illórum aestimabámus insániam, et finem illórum sine honóre : ecce quómodo computáti sunt inter fílios Dei, et inter sanctos sors illórum est.

Vel Epistola ad Timotheum. Memor esto. ut supra. 6*.

Allelúia, allelúia. ℣. ps. 88. Confitebúntur coeli mirabília tua Dómine : étenim veritátem tuam in ecclésia sanctórum. Allelúia. ℣. ps. 20. Posuísti Dómine super caput ejus corónam de lápide pretióso. Allelúia.

✠ Sequéntia sancti Evangelii secúndum Joánnem. Joann. 15.

IN illo témpore : Dixit Jesus discípulis suis : Ego sum vitis vera : et Pater meus agrícola est. Omnem pálmitem in me non feréntem fructum, tollet eum : et omnem, qui fert fructum, purgábit eum, ut fructum plus áfferat. Jam vos mundi estis propter sermónem, quem locútus sum vobis. Manéte in me : et ego in vobis. Sicut palmes non potest ferre fructum a semetípso, nisi mánserit in vite : sic nec vos, nisi in me mansséritis. Ego sum vitis, vos pálmites : qui manet in me, et ego in eo, hic fert fructum multum : quia sine me nihil potéstis fácere. Si quis in me non mánserit : mittétur foras sicut palmes, et aréscet, et cólligent eum, et in ignem mittent, et ardet. Si manséritis in me, et verba mea in vobis mánserint : quodcúmque voluéritis petétis, et fiet vobis.

Offertorium. Psalm. 88. Confitebúntur coeli mirabília tua Dómine, et veritátem tuam in ecclésia sanctórum, allelúia, allelúia.

Pro Martyre et Pontifice,

Secreta.

HOstias tibi Dómine, beáti N. Mártyris tui atque Pontíficis dicátas méritis, benígnus assúme : et ad perpétuum nobis tríbue proveníre subsídium. Per Dóminum.

Pro Martyre et Pontifice,
alia Secreta.

QUnera tibi Dómine dicáta sanctífica : et intercedénte beáto N. Mártyre tuo atque Pontífice, per éadem nos placátus inténde. Per Dóminum.

Pro Martyre tantum,

Secreta.

QUnéribus nostris, quaesumus Dómine, precibúsque suscéptis : et coeléstibus nos munda mystériis, et cleménter exáudi. Per Dóminum.

Pro Martyre tantum,
alia Secreta.

ACcépta sit in conspéctu tuo Dómine nostra devótio : et ejus nobis fiat supplicatióne salutáris, pro cujus solemnitáte defértur. Per Dóminum.

Communio. Ps. 63. Laetábitur justus in Dómino, et sperábit in eo : et laudabúntur omnes recti corde, allelúia, allelúia.

Pro Martyre et Pontifice,

Postcommunio.

REfécti participatióne múneris sacri, quaesumus Dómine Deus noster : ut cujus exséquimur cultum, intercedénte beáto N. Mártyre tuo atque Pontífice, sentiámus effféctum. Per Dóminum.

Pro Martyre et Pontifice,
alia Postcommunio.

HAec nos commúnio Dómine purget a crímine : et intercedénte beáto N. Mártyre tuo atque Pontífice, coeléstis remédii fáciat esse consórtes. Per Dóminum.

Pro Martyre tantum,

Postcommunio.

DA, quaesumus Dómine Deus noster : ut sicut tuórum commemoratióne Sanctórum, temporáli gratulámur offício; ita perpétuo laetémur adspéctu. Per Dóminum.

Pro Martyre tantum,
alia Postcommunio.

REfécti participatióne múneris sacri, quaesumus Dómine Deus noster : ut cujus exséquimur cultum, intercedénte beáto N. Mártyre tuo, sentiámus effféctum. Per Dóminum nostrum Jesum Christum Fílium tuum : Qui tecum vivit et regnat.

℣ Epistola et Evangelium supradictae Missae dicuntur etiam in sequenti Missa : et quae in sequenti habentur, dici possunt in superiori.

De Pluribus Martyribus
Tempore Paschali.

Introitus. Ps. 144.

SAncti tui Dómine benedícent te : glóriam regni tui dicent, alleluia, allelúia. Ps. ibid. Exaltábo te Deus Rex : et benedícam nómini tuo in saeculum, et in saeculum saeculi. ℣. Glória Patri.

Pro pluribus Martyribus
Pontificibus,

Oratio.

BEatórum Mártyrum, pariterque Pontíficum N. et N. nos, quaesumus Dómine, festa tueántur : et eórum commendet orátio veneránda. Per Dñum.

Pro pluribus Martyribus tantum,

Oratio.

DEus, qui nos concédis sanctórum Mártyrum tuórum N. et N. natalítia cólere : da nobis in aetérna beatitúdine de eórum societáte gaudére. Per Dóminum.

Pro pluribus Martyribus,
alia Oratio.

DEus, qui nos ánnua sanctórum Mártyrum tuórum N. et N. solemnitáte laetíficas : concéde propítius; ut quorum gaudémus méritis, accendámur exémplis. Per Dóminum.

Léctio Epístolae beáti Petri Apóstoli. 1. Petri 1.

BEnedíctus Deus et Pater Dómini nostri Jesu Christi, qui secúndum misericórdiam

suam magnam regenerávit nos in spem vivam, per resurrectiónem Jesu Christi ex mórtuis, in hereditátem incorruptíbilem, et incontaminátam, et immarcescíbilem, conservátam in coelis in vobis, qui in virtúte Dei custodímini per fidem in salútem, parátam revelári in témpore novíssimo. In quo exsultábitis, módicum nunc si opórtet contristári in váriis tentatiónibus : ut probátio vestrae fídei multo pretiósior auro (quod per ignem probátur) inveniátur in laudem, et glóriam, et honórem in revelatióne Jesu Christi Dómini nostri.

Allelúia, allelúia. ℣. Sancti tui Dómine florébunt sicut lílium, et sicut odor bálsami erunt ante te. Allelúia. ℣. ℟s. 115. Pretiósa in conspéctu Dómini, mors sanctórum ejus. Allelúia.

✠ Sequéntia **sancti Evangélii** secúndum Joánnem. Joann. 15.

IN illo témpore : Dixit Jesus discípulis suis : Ego sum vitis, vos pálmites : qui manet in me, et ego in eo, hic fert fructum multum : quia sine me nihil potéstis fácere. Si quis in me non mánserit : mittétur foras sicut palmes, et aréscet, et cólligent eum, et in ignem mittent, et ardet. Si mansséritis in me, et verba mea in vobis mánserint : quodcúmque voluéritis petétis, et fiet vobis. In hoc clarificátus est Pater meus, ut fructum plúrimum afferátis, et efficiámini mei discípuli. Sicut diléxit me Pater, et ego diléxi vos. Manéte in dilectióne mea. Si praecépta mea servavéritis, manébitis in dilectióne mea, sicut et ego Patris mei praecépta servávi, et máneo in ejus dilectióne. Haec locútus sum vobis : ut gáudium meum in vobis sit, et gáudium vestrum impleátur.

Offertorium. ℟s. 31. Laetámini in Dómino, et exsultáte justi : et gloriámini omnes recti corde, allelúia, allelúia.

Pro pluribus Martyribus Pontificibus,

Secreta.

ADésto Dómine supplicatiónibus nostris, quas in Sanctórum tuórum commemoratióne deférimus : ut qui nostrae justítiae fidúciam non habémus, eórum qui tibi placuérunt, méritis adjuvémur. Per Dóminum.

Pro pluribus Martyribus tantum,

Secreta.

QUnera tibi Dómine nostrae devotiónis offérimus : quae et pro tuórum tibi grata sint honóre justórum, et nobis salutária, te miseránte, reddántur. Per Dóminum.

Pro pluribus Martyribus, alia Secreta.

OBlátis, quaesumus Dómine, placáre munéribus : et intercedéntibus sanctis Martyribus tuis N. et N., a cunctis nos defénde periculis. Per Dóminum.

Communio. ℟s. 32. Gaudéte justi in Dómino, allelúia : rectos decet collaudátio, allelúia.

Pro pluribus Martyribus Pontificibus,

Postcommunio.

QUaesumus Dómine, salutáribus repléti mystériis : ut quorum solémnia celebrámus, eórum oratiónibus adjuvémur. Per Dóminum.

Pro pluribus Martyribus tantum,

Postcommunio.

PRaesta nobis, quaesumus Dómine, intercedéntibus sanctis Martyribus tuis N. et N. : ut quod ore contíngimus, pura mente capiámus. Per Dóminum.

Pro pluribus Martyribus, alia Postcommunio.

HAec nos commúnio Dómine purget a crímine : et intercedéntibus sanctis Martyribus tuis N. et N., coeléstis remédii fáciat esse consórtes. Per Dóminum nostrum Jesum Christum Fílium tuum : Qui tecum vivit et regnat.

℣ In Communi Martyrum tempore Paschali, alia Epistola et Evangelium.

Epistola. Post haec ego. habetur in Festo SS. Soteris et Caji, die 22. April.

Evangelium. Amen amen dico vobis, quia plorábitis. habetur in Festo S. Aniceti, die 17. Aprilis.

℣ In Communi Confessorum et Virginum et in aliis Missis tempore Paschali, omnia dicuntur ut infra, addito in Introitu ante Psalmum duplici Allelúia, et in fine Offertorii et Communionis uno Allelúia, ubi non habetur : et omisso Graduali, dicuntur duo ℣℣. cum quatuor Allelúia, ut suis locis ponitur.

Commune Plurimorum Martyrum extra Tempus Paschale.

Introitus. Ps. 78.

INtret in conspéctu tuo, Dómine, gémitus compeditórum : redde vicínis nostris séptuplum in sinu eórum : víndica sánguinem sanctórum tuórum, qui effúsus est. Ps. ibid. Deus venérunt gentes in hereditátem tuam, polluérunt templum sanctum tuum : posuérunt Jerúsalem in pomórum custódiam. ℣. Glória Patri.

Pro pluribus Martyribus Pontificibus,

Oratio.

BEatórum Mártyrum paritérque Pontíficum N. et N. nos, quaesumus Dómine, festa tueántur : et eórum comméndet orátio veneránda. Per Dóminum.

Si non fuerint Pontifices, dicitur Oratio ut in sequenti Missa.

Léctio libri **Sapientiae.** Sap. 3.

JUstórum ánimae in manu Dei sunt, et non tanget illos torméntum mortis. Visi sunt óculis insipiéntium mori : et aestimáta est afflíctio éxitus illórum : et quod a nobis est iter, extermínium : illi autem sunt in pace. Et si coram homínibus torménta passi sunt, spes illórum immortalitáte plena est. In paucis vexáti, in multis bene disponéntur : quóniam Deus tentávit eos, et invénit illos dignos se.

Tamquam aurum in fornáce probávit illos, et quasi holocáusti hóstiam accépit illos, et in témpore erit respéctus illórum. Fulgébunt justi, et tamquam scintíllae in arundinéto discúrrent. Judicábunt natiónes, et dominabúntur pópulis, et regnábit Dóminus illórum in perpétuum.

Graduale. Exodi 15. Gloriósus Deus in sanctis suis, mirábilis in majestáte, fáciens prodígia. ℣. Déxtera tua Dómine glorificáta est in virtúte : déxtera manus tua confrégit inimícos.

Allelúia, allelúia. ℣. Eccli. 44. Córpora sanctórum in pace sepúlta sunt : et nómina eórum vivent in generatiónem et generatiónem. Allelúia.

Post Septuagesimam, omissis Allelúia, et Versu sequenti, dicitur

Tractus. Psalm. 125. Qui séminant in lácrymis, in gáudio metent. ℣. Eúntes ibant et flebant, mitténtes sémina sua. ℣. Veniéntes autem vénient cum exsultatióne, portántes manípulos suos.

✠ Sequéntia **sancti Evangelii** secúndum Lucam. Luc. 21.

IN illo témpore : Dixit Jesus discípulis suis : Cum audiéritis proelia, et seditiónes, nolíte terréri : opórtet primum haec fíeri, sed nondum statim finis. Tunc dicébat illis : Surget gens contra gentem, et regnum advérsus regnum. Et terraemótus magni erunt per loca, et pestiléntiae, et fames, terrorésque de coelo, et signa magna erunt. Sed ante haec ómnia injícient vobis manus suas, et persequéntur tradéntes in synagógas, et custódias, traéntes ad reges, et praesides propter nomen meum : contínget autem vobis in testimónium. Pónite ergo in córdibus vestris non praemeditári quemádmodum respondeátis. Ego enim dabo vobis os, et sapiéntiam, cui non póterunt resístere, et contradícere omnes adversárii vestri. Tradémini autem a paréntibus, et frátribus, et cognátis, et amícis, et morte affícient ex vobis : et éritis ódio ómnibus propter nomen meum : et capíllus de cápite vestro non períbit. In patiéntia vestra possidébitis ánimas vestras.

Offertorium. Ps. 67. Mirábilis Deus in sanctis suis : Deus Israël ipse dabit virtútem et fortitúdinem plebi suae : benedíctus Deus, allelúia.

Secreta.

ADésto Dómine supplicatiónibus nostris, quas in Sanctórum tuórum commemoratióne deférimus : ut qui nostrae justítiae fidúciam non habémus, eórum qui tibi placuérunt, méritis adjuvémur. Per Dóminum.

Communio. Sap. 3. Etsi coram homínibus torménta passi sunt, Deus tentávit eos : tamquam aurum in fornáce probávit eos, et quasi holocásta accépit eos.

Postcomm.

QUaesumus Dómine, salutáribus repléti mystériis : ut quorum solémnia celebrámus, eórum oratiónibus adjuvémur. Per Dóminum.

De eodem Communi alia Missa.

Introitus. Eccli. 44.

SApiéntiam sanctórum narrent pópuli, et laudes eórum núntiet Ecclésia : nómina autem eórum vivent in saeculum saeculi. Ps. 32. Exsultáte justi in Dómino : rectos decet collaudátio. ℣. Glória Patri.

Oratio.

DEus, qui nos concédis sanctórum Mártyrum tuórum N. et N. natalítia cólere : da nobis in aetérna beatitúdine de eórum societáte gaudére. Per Dóminum.

Si fuerint Pontifices, dicatur Oratio praecedentis Missae : quod et in sequentibus servetur.

Léctio libri **Sapientiae.** Sap. 5. r.

JUsti autem in perpétuum vivent, et apud Dóminum est merces eórum, et cogitátio illórum apud Altíssimum. Ideo accípient regnum decóris, et diadéma speciéi de manu Dómini : quóniam déxtera sua teget eos, et bráchio sancto suo deféndet illos. Accípiet armatúram zelus illíus, et armábit creatúram ad ultiónem inimicórum. Induet pro thoráce justítiam, et accípiet pro gálea judícium certum. Sumet scutum inexpugnábile aequitátem.

Graduale. Ps. 123. Anima nostra sicut passer erépta est de láqueo venántium. ℣. Láqueus contrítus est, et nos liberáti sumus : adjutórium nostrum in nómine Dómini, qui fecit coelum et terram.

Allelúia, allelúia. ℣. Ps. 67. Justi epuléntur, et exsúltent in conspéctu Dei : et delecténtur in laetítia. Allelúia.

Post Septuagesimam, omissis Allelúia, et Versu sequenti, dicitur

Tractus. Ps. 125. Qui séminant in lácrimis, in gáudio metent. ℣. Eúntes ibant et flebant, mitténtes sémina sua. ℣. Veniéntes autem vénient cum exsultatióne, portántes manípulos suos.

✠ Sequéntia **sancti Evangelii** secúndum Lucam. Luc. 6. r.

IN illo témpore : Descéndens Jesus de monte, stetit in loco campéstri, et turba discipulórum ejus, et multitúdo copiósa plebis ab omni Judaea, et Jerúsalem, et marítima, et Tyri, et Sidónis, qui vénerant ut audírent eum, et sanaréntur a languóribus suis. Et qui vexabántur a spirítibus immúndis, curabántur. Et omnis turba quaerébat eum tángere : quia virtus de illo exíbat, et sanábat omnes. Et ipse elevátis óculis in discípulos suos, dicébat : Beáti páuperes : quia vestrum est regnum Dei. Beáti, qui nunc esurítis : quia saturabímini. Beáti, qui nunc fletis : quia ridébitis. Beáti éritis cum vos óderint hómines, et cum separáverint vos, et exprobráverint, et ejécerint nomen vestrum tamquam malum propter Fílium hóminis. Gaudéte in illa die, et ex-

sultáte : ecce enim merces vestra multa est in coelo.

Offertorium. Ps. 149. Exsultábunt sancti in glória, laetabúntur in cubílibus suis : exaltatiónes Dei in fáucibus eórum, allelúia.

Secreta.

QUnera tibi Dómine nostrae devotiónis offérimus : quae et pro tuórum tibi grata sint honóre justórum, et nobis salutária, te miseránte, reddántur. Per Dóminum.

Communio. Luc. 12. Dico autem vobis amícis meis : ne terreámini ab his qui vos persequúntur.

Postcommunio.

PRaesta nobis, quaesumus Dómine, intercedéntibus sanctis Martyribus tuis N. et N., ut quod ore contíngimus, pura mente capiámus. Per Dóminum.

De eodem Communi alia Missa.

Introitus. Ps. 36.

SAlus autem justórum a Dómino : et protéctor eórum est in témpore tribulatiónis. **Psalm. ibid.** Noli aemulári in malignántibus : neque zeláveris faciéntes iniquitátem. ℣. Glória Patri. **Oratio.**

DEus, qui nos ánnua sanctórum Mártyrum tuórum N. et N. solemnitáte laetíficas : concéde propítius; ut quorum gaudémus méritis, accendámur exémplis. Per Dóminum nostrum.

Léctio **Epístolae** beáti Pauli Apóstoli ad Hebraeos. Hebr. 10. f.

FRatres : Rememorámini prístinos dies, in quibus illumináti, magnum certámen sustinuístis passiónum : et in áltero quidem oppróbriis, et tribulatiónibus spectáculum facti : in áltero autem sócii táliter conversántium effécti. Nam et vinctis compássi estis, et rapínam bonórum vestrórum cum gáudio suscepístis, cognoscéntes vos habére meliórem, et manéntem substántiam. Nolíte ítaque amíttere confidéntiam vestram, quae magnam habet remuneratiónem. Patiéntia enim vobis necessária est : ut voluntátem Dei faciéntes, reportétis promissiónem. Adhuc enim módicum aliquántulum, qui ventúrus est, véniet, et non tardábit. Justus autem meus ex fide vivit.

Graduale. Ps. 33. Clamavérunt justi, et Dóminus exaudívit eos : et ex ómnibus tribulatiónibus eórum liberávit eos. ℣. Juxta est Dóminus his, qui tribuláto sunt corde : et húmiles spíritu salvábit.

Allelúia, allelúia. ℣. Te Mártyrum candidátus laudat exércitus Dómine. Allelúia.

Post Septuagesimam, omissis Allelúia, et Versu sequenti, dicitur

Tractus. Ps. 125. Qui séminant in lácrimis, in gáudio metent. ℣. Eúntes ibant et flebant, mitténtes sémina sua. ℣. Veniéntes autem vénient cum exsultatióne, portántes manípulos suos.

℣. Sequéntia sancti Evangélii secúndum Matthaeum. Matth. 24.

IN illo témpore: Sedénte Jesu super montem Olivéti, accessérunt ad eum discípuli secréto, dicéntes: Dic nobis, quando haec erunt? et quod signum advéntus tui, et consummatiónis saeculi? Et respóndens Jesus, dixit eis: Vidéte ne quis vos sedúcat. Multi enim vénient in nómine meo, dicéntes: Ego sum Christus: et multos sedúcent. Auditúri enim estis proelia, et opiniónes proeliórum. Vidéte ne turbémini. Opórtet enim haec fíeri, sed nondum est finis. Consúrget enim gens in gentem, et regnum in regnum, et erunt pestiléntiae, et fames, et terraemótus per loca. Haec autem ómnia inítia sunt dolórum. Tunc tradent vos in tribulatiónem, et occídent vos: et éritis ódio ómnibus géntibus propter nomen meum. Et tunc scandalizabúntur multi, et ínvicem tradent, et ódio habébunt ínvicem. Et multi pseudoprophétae surgent, et sedúcent multos. Et quóniam abundávit iníquitas, refrigéscet cáritas multórum. Qui autem perseveráverit usque in finem, hic salvus erit.

Offertorium. Sap. 3. Justórum ánimae in manu Dei sunt, et non tanget illos torméntum malítiae: visi sunt óculis insipiéntium mori, illi autem sunt in pace, allelúia.

Secreta.

OBlátis, quaesumus Dómine, placáre munéribus: et intercedéntibus sanctis Martyribus tuis N. et N. a cunctis nos defénde periculis. Per Dóminum.

Communio. Matth. 10. Quod dico vobis in ténebris, dícite in lúmine, dicit Dóminus: et quod in aure audítis, praedicáte super tecta.

Postcommunio.

HAec nos commúnio Dómine purget a crímine: et intercedéntibus sanctis Martyribus tuis N. et N. coeléstis remédii fáciat esse consórtes. Per Dóminum.

℣. Item aliae Epistolae, et Evangelia pro pluribus Martyribus.

Epistola. Réddidit Deus justis mercédem labórum suórum. habetur in Festo SS. Martyrum Nazarii et Soc. die 28. Julii.

Epistola. Justificáti ex fide. habetur in Festo SS. Marci et Marcelliani Martyrum, die 18. Junii.

Epistola. Non sunt condígnae passiónes. habetur in Festo SS. Martyrum Marcellini et Soc. die 2. Junii.

Epistola. Exhibeámus nosmetípsos. habetur in Festo SS. Abdon et Sennen Martyrum, die 30. Julii.

Epistola. Sancti per fidem. habetur in Festo SS. Fabiani et Sebastiani Martyrum, die 20. Januarii.

Epistola. Respóndit unus de senióribus. habetur in Festo SS. Mauritii et Soc. Martyrum, die 22. Septembris.

Evangelium. Videns Jesus turbas, ascéndit. habetur in Festo Omnium Sanctorum, die 1. Novembris.

Evangelium. Confíteor tibi Pater. habetur in Festo S. Francisci Conf. die 4. Octobris.

Evangelium. Vae vobis, qui aedificátis. habetur in Festo SS. Martyrum Marci et Marcelliani, die 18. Junii.

Evangelium. Qui vos audit, me audit. habetur in Festo SS. Martyrum Viti et Soc. die 15. Junii.

Evangelium. Atténdite a ferménto Pharisaeórum. habetur in Festo SS. Dionysii et Soc. Martyrum, die 9. Octobris.

Commune Confessoris Pontificis.

Introitus. Eccli. 45.

STátuit ei Dóminus testaméntum pacis : et príncipem fecit eum : ut sit illi sacerdótii dignitas in aetérnum. ℣s. 131. Meménto Dómine David ; et omnis mansuetúdinis ejus. ℣. Glória Patri.

Oratio.

DA, quaesumus, omnípotens Deus : ut beáti N. Confessóris tui atque Pontíficis veneránda solémnitas, et devotiónem nobis áugeat, et salútem. Per Dóminum.

Léctio libri **sapientiae.** Eccli. 44. et 45.

ECce sacérdos magnus, qui in diébus suis plácuit Deo, et invéntus est justus, et in témpore iracúndiae factus est reconciliátio. Non est invéntus símilis illi, qui conservávit legem Excélsi. Ideo jurejurándo fecit illum Dóminus créscere in plebem suam. Benedictiónem ómnium géntium dedit illi, et testaméntum suum confirmávit super caput ejus. Agnóvit eum in benedictiónibus suis : conservávit illi misericórdiam suam : et invénit grátiam coram óculis Dómini. Magnificávit eum in conspéctu regum : et dedit illi corónam glóriae. Státuit illi testaméntum aetérnum, et dedit illi sacerdótium magnum : et beatificávit illum in glória. Fungi sacerdótio, et habére laudem in nómine ipsíus, et offérre illi incénsum dignum in odórem suavitátis.

Graduale. Eccli. 44. Ecce sacérdos magnus, qui in diébus suis plácuit Deo. ℣. Non est invéntus símilis illi, qui conserváret legem Excélsi.

Allelúia, allelúia. ℣. ℣s. 109. Tu es sacérdos in aetérnum secúndum órdinem Melchísedech. Allelúia.

Post Septuagesimam, omissis Allelúia, et Versu sequenti, dicitur

Tractus. ℣s. 111. Beátus vir, qui timet Dóminum : in mandátis ejus cupit nimis. ℣. Potens in terra erit semen ejus : generátio rectórum benedicétur. ℣. Glória et divítiae in domo ejus : et justítia ejus manet in saeculum saeculi.

Tempore Paschali omittitur Graduale, et ejus loco dicitur :

Allelúia, allelúia. ℣. ℣s. 109. Tu es sacérdos in aetérnum secúndum órdinem Melchísedech. Allelúia. ℣. Hic est sacérdos, quem coronávit Dóminus. Allelúia.

✠ Sequéntia **sancti Evangelii** secúndum Matthaeum. Matth. 25.

IN illo témpore : Dixit Jesus discípulis suis parábolam hanc : Homo péregre proficíscens, vocávit servos suos, et trádidit illis bona sua. Et uni dedit quinque talénta, álii autem duo, álii vero unum, unicuíque secún-

dum própriam virtútem, et proféctus est statim. Abiit autem qui quinque talénta accéperat, et operátus est in eis, et lucrátus est ália quinque. Simíliter et qui duo accéperat, lucrátus est ália duo. Qui autem unum accéperat, ábiens fodit in terram, et abscóndit pecúniam dómini sui. Post multum vero témporis venit dóminus servórum illórum, et pósuit ratiónem cum eis. Et accédens qui quinque talénta accéperat, óbtulit ália quinque talénta, dicens : Dómine, quinque talénta tradidísti mihi, ecce ália quinque superlucrátus sum. Ait illi dóminus ejus : Euge serve bone, et fidélis, quia super pauca fuísti fidélis, super multa te constítuam, intra in gáudium dómini tui. Accéssit autem et qui duo talénta accéperat, et ait : Dómine, duo talénta tradidísti mihi, ecce ália duo lucrátus sum. Ait illi dóminus ejus : Euge serve bone, et fidélis, quia super pauca fuísti fidélis, super multa te constítuam, intra in gáudium dómini tui.

Offertorium. Ps. 88. Invéni David servum meum, óleo sancto meo unxi eum : manus enim mea auxiliábitur ei, et bráchium meum confortábit eum. **Secreta.**

SAncti tui, quaesumus Dómine, nos ubíque laetíficent : ut dum eórum mérita recólimus, patrocínia sentiámus. Per Dóminum.

Communio. Luc. 12. Fidélis servus, et prudens, quem constítuit Dóminus super famíliam suam : ut det illis in témpore trítici mensúram. **Postcommunio.**

PRaesta, quaesumus, omnípotens Deus : ut de percéptis munéribus grátias exhibéntes, intercedénte beáto N. Confessóre tuo atque Pontífice, benefícia potióra sumámus. Per Dóminum nostrum Jesum Christum Fílium tuum.

De eodem Communi alia Missa.

Introitus. Ps. 131.

SAcerdótes tui Dómine índuant justítiam : et sancti tui exsúltent : propter David servum tuum, non avértas fáciem Christi tui. Ps. ibid. Meménto Dómine David : et omnis mansuetúdinis ejus. ℣. Glória Patri. **Oratio.**

EXáudi, quaesumus Dómine, preces nostras, quas in beáti N. Confessóris tui atque Pontíficis solemnitáte deférimus : et qui tibi digne méruit famulári, ejus intercedéntibus méritis ab ómnibus nos absólve peccátis. Per Dóminum.

Léctio **Epistolae** beáti Pauli Apóstoli ad Hebraeos. Hebr. 7.

FRatres : Plures facti sunt sacerdótes, idcírco quod morte prohiberéntur permanére : Jesus autem eo quod máneat in aetérnum, sempitérnum habet sacerdótium. Unde et salváre in

perpétuum potest accedéntes per semetípsum ad Deum : semper vivens ad interpellándum pro nobis. Talis enim decébat ut nobis esset póntifex, sanctus, ínnocens, impollútus, segregátus a peccatóribus, et excélsior coelis factus : qui non habet necessitátem quotídie, quemádmodum sacerdótes, prius pro suis delíctis hóstias offérre, deínde pro pópuli : hoc enim fecit semel, seípsum offeréndo, Jesus Christus Dóminus noster.

Graduale. ℣s. 131. Sacerdótes ejus índuam salutári : et sancti ejus exsultatióne exsultábunt. ℣. Illuc prodúcam cornu David : parávi lucérnam Christo meo.

Allelúia, allelúia. ℣. ℣s. 109. Jurávit Dóminus, et non poenitébit eum : Tu es sacérdos in aetérnum secúndum órdinem Melchísedech. Allelúia.

Post Septuagesimam, omissis Allelúia, et Versu sequenti, dicitur

Tractus. ℣s. 111. Beátus vir, qui timet Dóminum : in mandátis ejus cupit nimis. ℣. Potens in terra erit semen ejus : generátio rectórum benedicétur. ℣. Glória et divítiae in domo ejus : et justítia ejus manet in saeculum saeculi.

Tempore Paschali omittitur Graduale, et ejus loco dicitur :

Allelúia, allelúia. ℣. ℣s. 109. Jurávit Dóminus, et non poenitébit eum : Tu es sacérdos in aetérnum secúndum órdinem Melchísedech. Allelúia. ℣. Eccli. 45. Amávit eum Dóminus, et ornávit eum : stolam glóriae índuit eum. Allelúia.

✠ Sequéntia **sancti Evangelii** secúndum Matthaeum. **Matth. 24. d.**

IN illo témpore : Dixit Jesus discípulis suis : Vigiláte, quia nescítis qua hora Dóminus vester ventúrus sit. Illud autem scitóte, quóniam si sciret paterfamílias qua hora fur ventúrus esset, vigiláret útique, et non síneret pérfodi domum suam. Ideo et vos estóte paráti : quia qua nescítis hora Fílius hóminis ventúrus est. Quis, putas, est fidélis servus, et prudens, quem constítuit dóminus suus super famíliam suam, ut det illis cibum in témpore? Beátus ille servus, quem cum vénerit dóminus ejus, invénerit sic faciéntem. Amen dico vobis, quóniam super ómnia bona sua constítuet eum.

Offertorium. ℣s. 88. Véritas mea et misericórdia mea cum ipso : et in nómine meo exaltábitur cornu ejus.

Secreta.

SAncti N. Confessóris tui atque Pontíficis, quaesumus Dómine, ánnua solémnitas pietáti tuae nos reddat accéptos : ut per haec piae placatiónis offícia, et illum beáta retribútio comitétur, et nobis grátiae tuae dona concíliet. Per Dóminum.

Communio. Matth. 24. Beátus servus, quem cum vénerit dóminus, invénerit vigilántem : amen dico vobis, super ómnia bona sua constítuet eum.

Postcommunio.

DEus fidélium remunerátor animárum : praesta; ut beáti N. Confessóris tui atque Pontíficis, cujus venerándam celebrámus festivitátem, précibus indulgéntiam consequámur. Per Dóminum.

℣ Item aliae Epistolae, et Evangelia pro Confessore Pontifice.

Epistola. Omnis póntifex. habetur in Festo S. Callisti Papae et Martyris, die 14. Octobris.

Epistola. Mementóte praepositórum. ut in Festo S. Nicolai Episc. et Conf. die 6. Decembris.

Evangelium. Nemo lucérnam accéndit. habetur in Festo S. Martini Episc. die 11. Novembris.

Evangelium. Vidéte, vigiláte, et oráte. habetur infra in anniversario electionis seu consecrationis Episcopi.

Commune Doctorum.

Introitus. Eccli. 15.

IN médio Ecclésiae apéruit os ejus : et implévit eum Dóminus spíritu sapiéntiae et intellectus : stolam glóriae índuit eum. Ps. 91. Bonum est confitéri Dómino : et psállere nómini tuo Altíssime. ℣. Glória Patri.

Oratio.

DEus, qui pópulo tuo aetérnae salútis beátum N. minístrum tribuísti : praesta quaesumus; ut quem Doctórem vitae habúimus in terris, intercessórem habére mereámur in coelis. Per Dóminum.

Léctio **Epistolae** beáti Pauli Apóstoli ad Timótheum. 2. Tim. 4.

CAríssime : Testíficor coram Deo, et Jesu Christo, qui judicatúrus est vivos, et mórtuos, per advéntum ipsíus, et regnum ejus : praedica verbum, insta opportúne, importúne : árgue, óbsecra, íncrepa in omni patiéntia, et doctrína. Erit enim tempus, cum sanam doctrínam non sustinébunt, sed ad sua desidéria coacervábunt sibi magístros, pruriéntes áuribus, et a veritáte quidem audítum avértent, ad fábulas autem converténtur. Tu vero vígila, in ómnibus labóra, opus fac Evangelístae, ministérium tuum imple. Sóbrius esto. Ego enim jam delíbor, et tempus resolutiónis meae instat. Bonum certámen certávi, cursum consummávi, fidem servávi. In réliquo repósita est mihi coróna justítiae, quam reddet mihi Dóminus in illa die justus judex : non solum autem mihi, sed et iis, qui díligunt advéntum ejus.

Graduale. Ps. 36. Os justi meditábitur sapiéntiam, et lingua ejus loquétur judícium. ℣. Lex Dei ejus in corde ipsíus : et non supplantabúntur gressus ejus.

Allelúia, allelúia. ℣. Eccli. 45. Amávit eum Dóminus, et ornávit eum : stolam glóriae índuit eum. Allelúia.

Post Septuagesimam, omissis Allelúia, et Versu sequenti, dicitur

Tractus. Ps. 111. Beátus vir, qui timet Dóminum : in mandátis ejus

cupit nimis. ℣. Potens in terra erit semen ejus : generátio rectórum benedicétur. ℣. Glória et divítiae in domo ejus : et justítia ejus manet in saeculum saeculi.

Tempore Paschali omittitur Graduale, et ejus loco dicitur :

Allelúia, allelúia. ℣. Eccli. 45. Amávit eum Dóminus, et ornávit eum : stolam glóriae índuit eum. Allelúia. ℣. Os. 14. Justus germinábit sicut lílium : et florébit in aetérnum ante Dóminum. Allelúia.

✠ Sequéntia sancti Evangelii secúndum Matthaeum. Matth. 5. b.

IN illo témpore : Dixit Jesus discípulis suis : Vos estis sal terrae. Quod si sal evanúerit, in quo saliétur? Ad níhilum valet ultra, nisi ut mittátur foras, et conculcétur ab homínibus. Vos estis lux mundi. Non potest cívitas abscóndi supra montem pósita : neque accéndunt lucérnam, et ponunt eam sub módio, sed super candelábrum ut lúceat ómnibus, qui in domo sunt. Sic lúceat lux vestra coram homínibus : ut vídeant ópera vestra bona, et glorífícent Patrem vestrum, qui in coelis est. Nolíte putáre quóniam veni sólvere legem, aut prophétas : non veni sólvere, sed adimplére. Amen quippe dico vobis, donec tránseat coelum et terra, iota unum, aut unus apex non praeteríbit a lege, donec ómnia fiant. Qui ergo sólverit unum de mandátis istis mínimis, et docúerit sic hómines, mínimus vocábitur in regno coelórum : qui autem fécerit et docúerit, hic magnus vocábitur in regno coelórum.

Offertorium. Ps. 91. Justus ut palma florébit : sicut cedrus, quae in Líbano est, multiplicábitur.

Secreta.

SAncti tui N. nobis Dómine pia non desit orátio : quae et múnera nostra concíliet, et tuam nobis indulgéntiam semper obtíneat. Per Dóminum.

Communio Luc. 12. Fidélis servus et prudens, quem constítuit dóminus super famíliam suam : ut det illis in témpore trítici mensúram.

Postcommunio.

UT nobis Dómine tua sacrifícia dent salútem : beátus N. Conféssor tuus, et Doctor egrégius, precátor accédat. Per Dóminum.

✠ Alia Epistola pro Doctoribus.

Léctio libri Sapientiae. Eccli. 39.

JUstus cor suum tradet ad vigilándum dilúculo ad Dóminum, qui fecit illum, et in conspéctu Altíssimi deprecábitur. Apériet os suum in oratióne, et pro delíctis suis deprecábitur. Si enim Dóminus magnus volúerit, spíritu intelligéntiae replébit illum : et ipse tamquam imbres mittet elóquia sapiéntiae suae, et in oratióne confitébitur Dómino : et ipse díriget consílium ejus, et disciplínam, et in abscónditis suis consiliábitur. Ipse palam fáciet disciplínam doctrínae suae, et in

lege testaménti Dómini gloriábitur. Collaudábunt multi sapiéntiam ejus, et usque in saeculum non delébitur. Non recédet memória ejus, et nomen ejus requirétur a generatióne in generatiónem. Sapiéntiam ejus enarrábunt gentes, et laudem ejus enuntiábit ecclésia.

Commune Confessoris non Pontificis.

Introitus. Ps. 36.

OS justi meditábitur sapiéntiam, et lingua ejus loquétur judícium : lex Dei ejus in corde ipsíus. Ps. ibid. Noli aemulári in malignántibus : neque zeláveris faciéntes iniquitátem. ℣. Glória Patri.

Oratio.

DEus, qui nos beáti N. Confessóris tui ánnua solemnitáte laetíficas : concéde propítius; ut cujus natalítia cólimus, étiam actiónes imitémur. Per Dóminum.

Léctio libri **Sapientiae.** Eccli. 31.

BEátus vir, qui invéntus est sine mácula : et qui post aurum non ábiit, nec sperávit in pecúnia, et thesáuris. Quis est hic, et laudábimus eum? fecit enim mirabília in vita sua. Qui probátus est in illo, et perféctus est, erit illi glória aetérna : qui pótuit tránsgredi, et non est transgréssus : fácere mala, et non fecit : ídeo stabilíta sunt bona illíus in Dómino, et eleemósynas illíus enarrábit omnis Ecclésia sanctórum.

Graduale. Ps. 91. Justus ut palma florébit : sicut cedrus Líbani multiplicábitur in domo Dómini. ℣. Ad annuntiándum mane misericórdiam tuam, et veritátem tuam per noctem.

Allelúia, allelúia. ℣. Jac. 1. Beátus vir, qui suffert tentatiónem : quóniam cum probátus fúerit, accípiet corónam vitae. Allelúia.

Post Septuagesimam, omissis Allelúia, et Versu sequenti, dicitur

Tractus. Ps. 111. Beátus vir, qui timet Dóminum : in mandátis ejus cupit nimis. ℣. Potens in terra erit semen ejus : generátio rectórum benedicétur. ℣. Glória et divítiae in domo ejus : et justítia ejus manet in saeculum saeculi.

Tempore Paschali omittitur Graduale, et ejus loco dicitur :

Allelúia, allelúia. ℣. Jac. 1. Beátus vir, qui suffert tentatiónem : quóniam cum probátus fúerit, accípiet corónam vitae. Allelúia. ℣. Eccli. 45. Amávit eum Dóminus, et ornávit eum : stolam glóriae índuit eum. Allelúia.

✠ Sequéntia **sancti Evangelii** secúndum Lucam. Luc. 12. c.

IN illo témpore : Dixit Jesus discípulis suis : Sint lumbi vestri praecíncti, et lucérnae ardéntes in mánibus vestris, et vos símiles homínibus exspectántibus dóminum suum quando revertátur a núptiis : ut, cum véne-

rit, et pulsáverit, confestim apériant ei. Beáti servi illi, quos cum vénerit dóminus, invénerit vigilántes : amen dico vobis, quod praecínget se, et fáciet illos discúmbere, et tránsiens ministrábit illis. Et si vénerit in secúnda vigília, et si in tértia vigília vénerit, et ita invénerit, beáti sunt servi illi. Hoc autem scitóte, quóniam si sciret paterfamílias, qua hora fur veníret, vigiláret útique, et non síneret pérfodi domum suam. Et vos estóte paráti : quia qua hora non putátis, Fílius hóminis véniet.

Offertorium. ℣s. 88. Véritas mea, et misericórdia mea cum ipso : et in nómine meo exaltábitur cornu ejus.

Secreta

LAudis tibi Dómine hóstias immolámus, in tuórum commemoratióne Sanctórum : quibus nos et praeséntibus éxui malis confídimus et futúris. Per Dóminum.

Communio. Matth. 24. Beátus servus, quem cum vénerit dóminus, invénerit vigilántem : amen dico vobis, super ómnia bona sua constítuet eum.

Postcommunio.

BEfécti cibo potúque coelésti Deus noster, te súpplices exorámus : ut in cujus haec commemoratióne percépimus, ejus muniámur et précibus. Per Dóminum nostrum Jesum Christum Fílium tuum : Qui tecum vivit et regnat.

De eodem Communi alia Missa.

Introitus. ℣s. 91.

JUstus ut palma florébit, sicut cedrus Líbani multiplicábitur : plantátus in domo Dómini, in átriis domus Dei nostri. ℣s. ibid. Bonum est confitéri Dómino : et psállere nómini tuo Altíssime. ℣. Glória Patri.

Oratio.

ADésto Dómine supplicatiónibus nostris, quas in beáti N. Confessóris tui solemnitáte deférimus : ut qui nostrae justítiae fidúciam non habémus, ejus qui tibi plácuit, précibus adjuvémur. Per Dóminum.

Léctio **Epístolae** beáti Pauli Apóstoli ad Corínthios. 1. Cor. 4. b.

FRatres : Spectáculum facti sumus mundo, et Angelis, et homínibus. Nos stulti propter Christum, vos autem prudéntes in Christo : nos infírmi, vos autem fortes : vos nóbiles, nos autem ignóbiles. Usque in hanc horam et esurímus, et sitímus, et nudi sumus, et cólaphis caedimur, et instábiles sumus, et laborámus operántes mánibus nostris : maledícimur, et benedícimus : persecutiónem pátimur, et sustinémus : blasphemámur, et obsecrámus : tamquam purgaménta hujus mundi facti sumus, ómnium peripséma usque adhuc. Non ut confúndam vos, haec scribo, sed ut fílios meos caríssimos

móneo : in Christo Jesu Dómino nostro.

Graduale. Ps. 36. Os justi meditábitur sapiéntiam, et lingua ejus loquétur judícium. ℣. Lex Dei ejus in corde ipsíus : et non supplantabúntur gressus ejus.

Allelúia, allelúia. ℣. Ps. 111. Beátus vir, qui timet Dóminum : in mandátis ejus cupit nimis. Allelúia.

Post Septuagesimam, omissis Allelúia, et Versu sequenti, dicitur

Tractus. Ps. ibid. Beátus vir, qui timet Dóminum : in mandátis ejus cupit nimis. ℣. Potens in terra erit semen ejus : generátio rectórum benedicétur. ℣. Glória et divítiae in domo ejus : et justítia ejus manet in saeculum saeculi.

Tempore Paschali omittitur Graduale, et ejus loco dicitur :

Allelúia, allelúia. ℣. Ps. ibid. Beátus vir, qui timet Dóminum : in mandátis ejus cupit nimis. Allelúia. ℣. Os. 14 Justus germinábit sicut lílium : et florébit in aetérnum ante Dóminum. Allelúia.

✠ Sequéntia **sancti Evangélii** secúndum Lucam. Luc. 12. d.

IN illo témpore : Dixit Jesus discípulis suis : Nolíte timére pusíllus grex, quia complácuit Patri vestro dare vobis regnum. Véndite quae possidétis, et date eleemósynam. Fácite vobis sácculos, qui non veteráscunt, thesáurum non deficiéntem in coelis : quo fur non apprópiat, neque tínea corrúmpit. Ubi enim thesáurus vester est, ibi et cor vestrum erit.

Offertorium. Ps. 20. In virtúte tua Dómine laetábitur justus, et super salutáre tuum exsultábit veheménter : desidérium ánimae ejus tribuísti ei. **Secreta.**

PRaesta nobis, quaesumus omnípotens Deus : ut nostrae humilitátis oblátio, et pro tuórum tibi grata sit honóre Sanctórum, et nos córpore páriter et mente purificet. Per Dóminum.

Communio. Matth. 19. Amen dico vobis, quod vos qui reliquístis ómnia, et secúti estis me, céntuplum accipiétis, et vitam aetérnam possidébitis. **Postcommunio.**

QUaesumus, omnípotens Deus : ut qui coeléstia aliménta percépimus, intercedénte beáto N. Confessóre tuo, per haec contra ómnia advérsa muniámur. Per Dóminum.

✠ Item alia Epistola, et Evangelium pro Confessore non Pontifice.

Léctio **Epístolae** beáti Pauli Apóstoli ad Philippénses. Philipp. 3. b.

FRatres : Quae mihi fuérunt lucra, haec arbitrátus sum propter Christum detriménta. Verúmtamen exístimo ómnia detriméntum esse propter eminéntem sciéntiam Jesu Christi Dómini mei : propter quem ómnia detriméntum feci, et árbitror ut stércora, ut Christum lucrifáciam, et invéniar in illo non habens meam justítiam, quae ex lege est, sed illam, quae ex fide est Christi Jesu : quae ex Deo est justítia

in fide ad cognoscéndum illum, et virtútem resurrectiónis ejus, et societátem passiónum illíus : configurátus morti ejus : si quo modo occúrram ad resurrectiónem, quae est ex mórtuis : non quod jam accéperim, aut jam perféctus sim : sequor autem, si quo modo comprehéndam in quo et comprehénsus sum a Christo Jesu.

Evangelium. Homo quidam nóbilis. habetur in Festo S. Ludovici, die 25. Augusti.

De eodem Communi.
Missa pro Abbatibus.

Introitus. Ps. 36.

OS justi meditábitur sapiéntiam, et lingua ejus loquétur judícium : lex Dei ejus in corde ipsíus. Ps. ibid. Noli aemulári in malignántibus : neque zeláveris faciéntes iniquitátem. ℣. Glória Patri.

Oratio.

INtercéssio nos, quaesumus Dómine, beáti N. Abbátis comméndet : ut quod nostris méritis non valémus, ejus patrocínio assequámur. Per Dóminum.

Léctio libri **Sapientiae.** Eccli. 45.

DIléctus Deo et homínibus, cujus memória in benedictióne est. Símilem illum fecit in glória sanctórum, et magnificávit eum in timóre inimicórum, et in verbis suis monstra placávit. Glorificávit illum in conspéctu regum, et jussit illi coram pópulo suo, et osténdit illi glóriam suam. In fide et lenitáte ipsíus sanctum fecit illum, et elégit eum ex omni carne. Audívit enim eum, et vocem ipsíus, et indúxit illum in nubem. Et dedit illi coram praecépta, et legem vitae et disciplínae.

Graduale. Ps. 20. Dómine praevenísti eum in benedictiónibus dulcédinis : posuísti in cápite ejus corónam de lápide pretióso. ℣. Vitam pétiit a te, et tribuísti ei longitúdinem diérum in saeculum saeculi.

Allelúia, allelúia. ℣. Ps. 91. Justus ut palma florébit : sicut cedrus Líbani multiplicábitur. Allelúia.

Post Septuagesimam, omissis Allelúia, et Versu sequenti, dicitur

Tractus. Ps. 111. Beátus vir, qui timet Dóminum : in mandátis ejus cupit nimis. ℣. Potens in terra erit semen ejus : generátio rectórum benedicétur. ℣. Glória et divítiae in domo ejus : et justítia ejus manet in saeculum saeculi.

Tempore Paschali omittitur Graduale, et ejus loco dicitur :

Allelúia, allelúia. ℣. Ps. 91. Justus ut palma florébit : sicut cedrus Líbani multiplicábitur. Allelúia. ℣. Os. 14. Justus germinábit sicut lílium : et florébit in aetérnum ante Dóminum. Allelúia.

✠ Sequéntia **sancti Evangelii** secúndum Matthaeum. Matth. 19.

IN illo témpore : Dixit Petrus ad Jesum : Ecce nos relíquimus ómnia, et secúti sumus

te : quid ergo erit nobis? Jesus autem dixit illis : Amen dico vobis, quod vos, qui secúti estis me, in regeneratióne cum séderit Fílius hóminis in sede majestátis suae, sedébitis et vos super sedes duódecim, judicántes duódecim tribus Israël. Et omnis, qui relíquerit domum, vel fratres, aut soróres, aut patrem, aut matrem, aut uxórem, aut fílios, aut agros propter nomen meum, céntuplum accípiet, et vitam aetérnam possidébit.

Offertorium. ℣s. 20. Desidérium ánimae ejus tribuísti ei Dómine, et voluntáte labiórum ejus non fraudásti eum : posuísti in cápite ejus corónam de lápide pretióso.

Secreta.

SAcris altáribus Dómine hóstias superpósitas sanctus N. Abbas, quaesumus, in salútem nobis provenire depóscat. Per Dóminum nostrum Jesum Christum Fílium tuum.

Communio. Lucae 12. Fidélis servus et prudens, quem constítuit dóminus super famíliam suam : ut det illis in témpore trítici mensúram. **Postcommunio.**

PRótegat nos Dómine cum tui perceptióne sacraménti beátus N. Abbas, pro nobis intercedéndo : ut et conversatiónis ejus experiámur insígnia, et intercessiónis percipiámus suffrágia. Per Dóminum nostrum Jesum Christum Fílium tuum : Qui tecum vivit et regnat.

Commune Virginum.
Pro Virgine et Martyre.

Introitus. ℣s. 118

IN Oquébar de testimóniis tuis in conspéctu regum, et non confundébar : et meditábar in mandátis tuis, quae diléxi nimis. ℣s. ibid. Beáti immaculáti in via : qui ámbulant in lege Dómini. ℣. Glória Patri.

Oratio.

DEus, qui inter cétera poténtiae tuae mirácula étiam in sexu frágili victóriam martyrii contulísti : concéde propítius; ut qui beátae N. Vírginis et Mártyris tuae natalítia cólimus, per ejus ad te exémpla gradiámur. Per Dóminum nostrum Jesum Christum Fílium tuum : Qui tecum vivit et regnat.

Léctio libri **Sapientiae.** Eccli. 51.

CONfitébor tibi Dómine rex, et collaudábo te Deum salvatórem meum. Confitébor nómini tuo : quóniam adjútor et protéctor factus es mihi, et liberásti corpus meum a perditióne, a láqueo linguae iníquae, et a lábiis operántium mendácium, et in conspéctu adstántium factus es mihi adjútor. Et liberásti me secúndum multitúdinem misericórdiae nóminis tui a rugiéntibus, praeparátis ad escam, de mánibus quaeréntium ánimam meam, et de portis tribulatiónum quae circumdedérunt me : a pressúra flammae, quae circúmdedit me,

et in médio ignis non sum aestuáta : de altitúdine ventris ínferi, et a lingua coinquináta, et a verbo mendácii, a rege iníquo, et a lingua injústa : laudábit usque ad mortem ánima mea Dóminum, quóniam éruis sustinéntes te, et líberas eos de mánibus géntium, Dómine Deus noster.

Graduale. ℣s. 44. Dilexísti justítiam, et odísti iniquitátem. ℣. Proptérea unxit te Deus, Deus tuus, óleo laetítiae.

Allelúia, allelúia. ℣. Ibid. Adducéntur Regi vírgines post eam : próximae ejus afferéntur tibi in laetítia. Allelúia.

Post Septuagesimam, omissis Allelúia, et Versu sequenti, dicitur

Tractus. Veni sponsa Christi, áccipe corónam, quam tibi Dóminus praeparávit in aetérnum : pro cujus amóre sánguinem tuum fudísti. ℣. ℣s. 44. Dilexísti justítiam, et odísti iniquitátem : proptérea unxit te Deus, Deus tuus, óleo laetítiae prae consórtibus tuis. ℣. Spécie tua et pulchritúdine tua inténde, próspere procéde, et regna.

Tempore Paschali omittitur Graduale, et ejus loco dicitur :

Allelúia, allelúia. ℣. ℣s. ibid. Adducéntur Regi vírgines post eam : próximae ejus afferéntur tibi in laetítia. Allelúia. ℣. Spécie tua et pulchritúdine tua inténde, próspere procéde, et regna. Allelúia.

℣ Sequéntia **sancti Evangelii** secúndum Matthaeum. Matth. 25.

IN illo témpore : Dixit Jesus discípulis suis parábolam hanc : Símile erit regnum coelórum decem virgínibus : quae accipiéntes lámpades suas exiérunt óbviam sponso, et sponsae. Quinque autem ex eis erant fátuae, et quinque prudéntes : sed quinque fátuae, accéptis lampádibus, non sumpsérunt óleum secum : prudéntes vero accepérunt óleum in vasis suis cum lampádibus. Moram autem faciénte sponso, dormitavérunt omnes et dormiérunt. Média autem nocte clamor factus est : Ecce sponsus venit, exíte óbviam ei. Tunc surrexérunt omnes vírgines illae, et ornavérunt lámpades suas. Fátuae autem sapiéntibus dixérunt : Date nobis de óleo vestro : quia lámpades nostrae exstinguúntur. Respondérunt prudéntes, dicéntes : Ne forte non suffíciat nobis, et vobis, ite pótius ad vendéntes, et émite vobis. Dum autem irent émere, venit sponsus : et quae parátae erant, intravérunt cum eo ad núptias, et clausa est jánua. Novíssime vero véniunt et réliquae vírgines, dicéntes : Dómine, Dómine, áperi nobis. At ille respóndens, ait : Amen dico vobis, néscio vos. Vigiláte ítaque, quia nescítis diem, neque horam.

Offertorium. ℣s. 44. Afferéntur Regi vírgines post eam : próximae ejus afferéntur tibi in laetítia et ex-

sultatióne : adducéntur in templum Regi Dómino.

Secreta.

SUscipe Dómine múnera, quae in beátae N. Vírginis et Mártyris tuae solemnitáte deférimus : cujus nos confídimus patrocínio liberári. Per Dñum.

Communio. ℣s. 118. Confundántur supérbi, quia injúste iniquitátem fecérunt in me : ego autem in mandátis tuis exercébor, in tuis justificatiónibus, ut non confúndar.

Postcommunio.

AUxiliéntur nobis Dómine sumpta mystéria : et intercedénte beáta N. Vírgine et Mártyre tua, sempitérna fáciant protectióne gaudére. Per Dóminum.

Item pro Virgine et Martyre alia Missa.

Introitus. ℣s. 118.

OExspectavérunt peccatóres, ut pérderent me : testimónia tua Dómine intelléxi : omnis consummatiónis vidi finem : latum mandátum tuum nimis. ℣s. ibid. Beáti immaculáti in via : qui ámbulant in lege Dómini. ℣. Glória Patri.

Oratio.

INdulgéntiam nobis, quaesumus Dómine, beáta N. Virgo et Martyr implóret : quae tibi grata semper éxstitit et mérito castitátis, et tuae professióne virtútis. Per Dóminum.

Léctio libri **Sapientiae.** Eccli. 51. b.

DOmine Deus meus, exaltásti super terram habitatiónem meam, et pro morte defluénte deprecáta sum. Invocávi Dóminum Patrem Dómini mei, ut non derelínquat me in die tribulatiónis meae, et in témpore superbórum sine adjutório. Laudábo nomen tuum assídue, et collaudábo illud in confessióne, et exaudíta est orátio mea. Et liberásti me de perditióne, et eripuísti me de témpore iníquo. Proptérea confitébor, et laudem dicam tibi, Dómine Deus noster.

Graduale. ℣s. 45. Adjuvábit eam Deus vultu suo : Deus in médio ejus, non commovébitur. ℣. Flúminis ímpetus laetíficat civitátem Dei : sanctificávit tabernáculum suum Altíssimus.

Allelúia, allelúia. ℣. Haec est virgo sápiens, et una de número prudéntum. Allelúia.

Post Septuagesimam, omissis Allelúia, et Versu sequenti, dicitur

Tractus. Veni sponsa Christi, áccipe corónam, quam tibi Dóminus praeparávit in aetérnum : pro cujus amóre sánguinem tuum fudísti. ℣. ℣s. 44. Dilexísti justítiam, et odísti iniquitátem : proptérea unxit te Deus, Deus tuus, óleo laetítiae prae consórtibus tuis. ℣. Spécie tua et pulchritúdine tua inténde, próspere procéde, et regna.

Tempore Paschali omittitur Graduale, et ejus loco dicitur :

Allelúia, allelúia. ℣. Haec est virgo sápiens, et una de número prudéntum. Allelúia. ℣. Sap. 4. O quam pulchra est casta generátio cum claritáte! Allelúia.

✠ Sequéntia sancti Evangélii secúndum Matthaeum. Matth. 13. f.

IN illo témpore : Dixit Jesus discípulis suis parábolam hanc : Símile est regnum coelórum thesáuro abscóndito in agro : quem qui invénit homo, abscóndit, et prae gáudio illíus vadit, et vendit univérsa quae habet, et emit agrum illum. Iterum símile est regnum coelórum hómini negotiatóri, quaeránti bonas margarítas. Invénta autem una pretiósa margaríta, ábiit, et véndidit ómnia quae hábuit, et emit eam. Iterum símile est regnum coelórum sagénae missae in mare, et ex omni génere píscium congregánti. Quam, cum impléta esset, educéntes, et secus littus sedéntes, elegérunt bonos in vasa, malos autem foras misérunt. Sic erit in consummatióne saeculi : exíbunt Angeli, et separábunt malos de médio justórum, et mittent eos in camínum ignis : ibi erit fletus, et stridor déntium. Intellexístis haec ómnia? Dicunt ei : Etiam. Ait illis : Ideo omnis scriba doctus in regno coelórum, símilis est hómini patrifamílias, qui profert de thesáuro suo nova et vétera.

Offertorium. Ps. 44. Diffúsa est grátia in lábiis tuis : proptérea benedíxit te Deus in aetérnum, et in saeculum saeculi.

Secreta.

HOstias tibi Dómine beátae N. Vírginis et Mártyris tuae dicátas méritis, benígnus assúme : et ad perpétuum nobis tríbue proveníre subsídium. Per Dñum.

Communio. Ps. 118. Feci judícium et justítiam, Dómine, non calumniéntur mihi supérbi : ad ómnia mandáta tua dirigébar, omnem viam iniquitátis ódio hábui.

Postcommunio.

DIvíni múneris largitáte satiáti, quaesumus Dómine Deus noster : ut intercedénte beáta N. Vírgine et Mártyre tua, in ejus semper participatióne vivámus. Per Dóminum.

✠ Item aliud Evangelium pro Virgine et Martyre.

✠ Sequéntia sancti Evangélii secúndum Matthaeum. Matth. 19.

IN illo témpore : Accessérunt ad Jesum Pharisaei tentántes eum, et dicéntes : Si licet hómini dimíttere uxórem suam, quacúmque ex causa? Qui respóndens, ait eis : Non legístis, quia qui fecit hóminem ab inítio, másculum, et féminam fecit eos? et dixit : Propter hoc dimíttet homo patrem, et matrem, et adhaerébit uxóri suae, et erunt duo in carne una. Itaque jam non sunt duo, sed una caro. Quod ergo Deus conjúnxit, homo non séparet. Dicunt illi : Quid ergo Móyses mandávit dare libéllum repúdii, et dimíttere? Ait illis : Quóniam Móyses ad durítiam cordis vestri permísit vobis di-

míttere uxóres vestras : ab inítio autem non fuit sic. Dico autem vobis, quia quicúmque dimíserit uxórem suam, nisi ob fornicatiónem, et áliam dúxerit, moechátur: et qui dimíssam dúxerit, moechátur. Dicunt ei discípuli ejus : Si ita est causa hóminis cum uxóre, non éxpedit núbere. Qui dixit illis : Non omnes cápiunt verbum istud, sed quibus datum est. Sunt enim eunúchi, qui de matris útero sic nati sunt : et sunt eunúchi, qui facti sunt ab homínibus : et sunt eunúchi, qui seípsos castravérunt propter regnum coelórum. Qui potest cápere cápiat.

Commune Plurium Vírginum et Mártyrum.

Omnia dicuntur ut supra pro una Virgine et Martyre, exceptis Orationibus, quae dicuntur ut sequitur : et Epistola, quae dicitur ut infra in Communi Virginum non Martyrum. De virgínibus. **Oratio.**

OA nobis, quaesumus Dómine Deus noster, sanctárum Vírginum et Mártyrum tuárum N. et N. palmas incessábili devotióne venerári : ut quas digna mente non póssumus celebráre, humílibus saltem frequentémus obséquiis. Per Dóminum. **Secreta.**

INténde, quaesumus Dómine, múnera, altáribus tuis pro sanctárum Vírginum et Mártyrum tuárum N. et N. festivitáte propósita : ut sicut per haec beáta mystéria illis glóriam contulísti, ita nobis indulgéntiam largiáris. Per Dóminum.

Postcommunio.

PRaesta nobis, quaesumus Dómine, intercedéntibus sanctis Virgínibus et Martyribus tuis : ut quod ore contíngimus, pura mente capiámus. Per Dñum.

Pro Vírgine tantum.

Introitus. Ps. 44.

DIlexísti justítiam, et odísti iniquitátem : proptérea unxit te Deus, Deus tuus, óleo laetítiae prae consórtibus tuis. Ps. ibid. Eructávit cor meum verbum bonum : dico ego ópera mea Regi. ℣. Glória Patri. **Oratio.**

EXáudi nos Deus salutáris noster : ut sicut de beátae N. Vírginis tuae festivitáte gaudémus; ita piae devotiónis erudiámur affféctu. Per Dóminum.

Léctio **Epístolae** beáti Pauli Apóstoli ad Corínthios. 2. c. 10. 11.

FRatres : Qui gloriátur, in Dómino gloriétur. Non enim qui seípsum comméndat, ille probátus est : sed quem Deus comméndat. Utinam sustinerétis módicum quid insipiéntiae meae, sed et supportáte me : aemulor enim vos Dei aemulatióne. Despóndi enim vos uni viro vírginem castam exhibére Christo.

Graduale. Ps. 44. Spécie tua et pulchritúdine tua inténde, próspere

procéde, et regna. ℣. Propter veritátem, et mansuetúdinem, et justítiam, et dedúcet te mirabíliter déxtera tua.

Allelúia, allelúia. ℣. Adducéntur Regi vírgines post eam, próximae ejus afferéntur tibi in laetítia. Allelúia.

Post Septuagesimam, omissis Allelúia, et Versu sequenti, dicitur

Tractus. ℣s. 44. Audi fília, et vide, et inclína aurem tuam : quia concupívit Rex spéciem tuam. ℣. Vultum tuum deprecabúntur omnes dívites plebis : fíliae regum in honóre tuo. ℣. Adducéntur Regi vírgines post eam : próximae ejus afferéntur tibi. ℣. Afferéntur in laetítia et exsultatióne : adducéntur in templum Regis.

Tempore Paschali omittitur Graduale, et ejus loco dicitur :

Allelúia, allelúia. ℣. ℣s. 44. Adducéntur Regi vírgines post eam: próximae ejus afferéntur tibi in laetítia. Allelúia. ℣. Spécie tua et pulchritúdine tua inténde, próspere procéde, et regna. Allelúia.

✠ Sequéntia **sancti Evangelii** secúndum Matthaeum. Matth. 25.

IN illo témpore : Dixit Jesus discípulis suis parábolam hanc : Símile erit regnum coelórum decem virgínibus : quae accipiéntes lámpades suas exiérunt óbviam sponso, et sponsae. Quinque autem ex eis erant fátuae, et quinque prudéntes : sed quinque fátuae, accéptis lampádibus, non sumpsérunt óleum secum : prudéntes vero accepérunt óleum in vasis suis cum lampádibus. Moram autem faciénte sponso, dormitavérunt omnes et dormiérunt. Média autem nocte clamor factus est : Ecce sponsus venit, exíte óbviam ei. Tunc surrexérunt omnes vírgines illae, et ornavérunt lámpades suas. Fátuae autem sapiéntibus dixérunt : Date nobis de óleo vestro : quia lámpades nostrae exstinguúntur. Respondérunt prudéntes, dicéntes : Ne forte non suffíciat nobis, et vobis, ite pótius ad vendéntes, et émite vobis. Dum autem irent émere, venit sponsus : et quae parátae erant, intravérunt cum eo ad núptias, et clausa est jánua. Novíssime vero véniunt et réliquae vírgines, dicéntes : Dómine, Dómine, áperi nobis. At ille respóndens, ait : Amen dico vobis, néscio vos. Vigiláte ítaque, quia nescítis diem, neque horam.

Offertorium. ℣s. 44. Fíliae regum in honóre tuo, ádstitit regína a dextris tuis in vestítu deauráto, circúmdata varietáte. **Secreta.**

ACcépta tibi sit Dómine sacrátae plebis oblátio, pro tuórum honóre Sanctórum : quorum se méritis de tribulatióne percepísse cognóscit auxílium. Per Dóminum.

Communio. Matth. 25. Quinque prudéntes vírgines accepérunt óleum in vasis suis cum lampádibus : média autem nocte clamor factus est : Ecce sponsus venit, exíte óbviam Christo Dómino.

Postcommunio.

SAtiásti Dómine famíliam tuam munéribus sacris : ejus, quaesumus, semper interventióne nos réfove, cujus solémnia celebrámus. Per Dóminum nostrum Jesum Christum Fílium tuum : Qui tecum vivit et regnat.

Item pro Virgine tantum alia Missa.

Introitus. Ps. 44.

VUltum tuum deprecabúntur omnes dívites plebis : adducéntur Regi vírgines post eam : próximae ejus adducéntur tibi in laetítia et exsultatióne. Ps. ibid. Eructávit cor meum verbum bonum : dico ego ópera mea Regi. ℣. Glória Patri.

Oratio.

EXáudi nos Deus salutáris noster : ut sicut de beátae N. Vírginis tuae festivitáte gaudémus; ita piae devotiónis erudiámur afféctu. Per Dóminum nostrum Jesum Christum.

Léctio **Epístolae** beáti Pauli Apóstoli ad Corínthios. 1. Cor. 7. 1.

FRatres : De virgínibus praecéptum Dómini non hábeo : consílium autem do, tamquam misericórdiam consecútus a Dómino, ut sim fidélis. Exístimo ergo hoc bonum esse propter instántem necessitátem, quóniam bonum est hómini sic esse. Alligátus es uxóri? noli quaerere solutiónem. Solútus es ab uxóre? noli quaerere uxórem. Si autem accéperis uxórem : non peccásti. Et si núpserit virgo, non peccávit : tribulatiónem tamen carnis habébunt hujúsmodi. Ego autem vobis parco. Hoc ítaque dico, fratres : Tempus breve est : réliquum est, ut et qui habent uxóres, tamquam non habéntes sint : et qui flent, tamquam non flentes : et qui gaudent, tamquam non gaudéntes : et qui emunt, tamquam non possidéntes : et qui utúntur hoc mundo, tamquam non utántur : praeterit enim figúra hujus mundi. Volo autem vos sine sollicitúdine esse. Qui sine uxóre est, sollícitus est quae Dómini sunt, quómodo pláceat Deo. Qui autem cum uxóre est, sollícitus est quae sunt mundi, quómodo pláceat uxóri, et divísus est. Et múlier innúpta, et virgo cógitat quae Dómini sunt, ut sit sancta córpore, et spíritu : in Christo Jesu Dómino nostro.

Graduale. Ps. 44. Concupívit Rex decórem tuum, quóniam ipse est Dóminus Deus tuus. ℣. Audi fília, et vide, et inclína aurem tuam.

Allelúia, allelúia. ℣. Haec est virgo sápiens, et una de número prudéntum. Allelúia.

Post Septuagesimam, omissis Allelúia, et Versu sequenti, dicitur

Tractus. Ps. 44. Quia concupívit Rex spéciem tuam. ℣. Vultum tuum deprecabúntur omnes dívites plebis : fíliae regum in honóre tuo. ℣. Adducéntur Regi vírgines post eam : próximae ejus

afferéntur tibi. ℣. Afferéntur in laetítia et exsultatióne : adducéntur in templum Regis.

Tempore Paschali omittitur Graduale, et ejus loco dicitur :

Allelúia, allelúia. ℣. Haec est virgo sápiens, et una de número prudéntum. Allelúia. ℣. Sap. 4. O quam pulchra est casta generátio cum claritáte! Allelúia.

Evangelium. Símile est regnum coelórum thesáuro. ut infra, 34*, vel Evang. Símile erit regnum coelórum decem virgínibus. ut supra. 31*.

Offertorium. Ps. 44. Afferéntur Regi vírgines post eam : próximae ejus afferéntur tibi in laetítia et exsultatióne, adducéntur in templum Regi Dómino.

Secreta.

ACcépta tibi sit Dómine sacrátae plebis oblátio, pro tuórum honóre Sanctórum : quorum se méritis de tribulatióne percepísse cognóscit auxílium. Per Dóminum nostrum Jesum Christum Fílium tuum.

Communio. Matth. 13. Símile est regnum coelórum hómini negotiatóri, quaeránti bonas margarítas : invénta autem una pretiósa margaríta, dedit ómnia sua, et comparávit eam.

Postcommunio.

SAtiásti Dómine famíliam tuam munéribus sacris : ejus, quaesumus, semper interventióne nos réfove, cujus solémnia celebrámus. Per Dóminum nostrum Jesum Christum Fílium tuum : Qui tecum vivit et regnat.

Commune non Virginum.
Pro una Martyre non Virgine.

Introitus. Ps. 118.

GE exspectavérunt peccatóres, ut pérderent me : testimónia tua Dómine intelléxi : omnis consummatiónis vidi finem : latum mandátum tuum nimis. Ps. ibid. Beáti immaculáti in via : qui ámbulant in lege Dómini. ℣. Glória Patri.

Oratio.

DEus, qui inter cétera poténtiae tuae mirácula étiam in sexu frágili victóriam martyrii contulísti : concéde propítius; ut qui beátae N. Mártyris tuae natalítia cólimus, per ejus ad te exémpla gradiámur. Per Dñum.

Si fuerint plures.

Oratio.

DA nobis, quaesumus Dómine Deus noster, sanctárum Mártyrum tuárum N. et N. palmas incessábili devotióne venerári : ut quas digna mente non póssumus celebráre, humílibus saltem frequentémus obséquiis. Per Dóminum.

Léctio libri **Sapientiae.** Eccli. 51.

GOnfitébor tibi Dómine rex, et collaudábo te Deum salvatórem meum. Confitébor nómini tuo : quóniam adjútor et protéctor factus es mihi, et liberásti corpus meum a perditióne, a láqueo linguae iníquae, et a lábiis operántium mendácium, et in conspéctu adstántium factus es mihi adjútor. Et liberásti me

secúndum multitúdinem misericórdiae nóminis tui a rugiéntibus praeparátis ad escam, de mánibus quaeréntium ánimam meam, et de portis tribulatiónum quae circumdedérunt me : a pressúra flammae, quae circúmdedit me, et in médio ignis non sum aestuáta : de altitúdine ventris ínferi, et a lingua coinquináta, et a verbo mendácii, a rege iníquo, et a lingua injústa : laudábit usque ad mortem ánima mea Dóminum, quóniam éruis sustinéntes te, et líberas eos de mánibus géntium, Dómine Deus noster.

Graduale. ℣s. 44. Dilexísti justítiam, et odísti iniquitátem. ℣. Propterea unxit te Deus, Deus tuus, óleo laetítiae.

Allelúia, allelúia. ℣. Spécie tua et pulchritúdine tua inténde, próspere procéde, et regna. Allelúia.

Post Septuagesimam, omissis Allelúia, et Versu sequenti, dicitur.

Tractus. Veni sponsa Christi, áccipe corónam, quam tibi Dóminus praeparávit in aetérnum : pro cujus amóre sánguinem tuum fudísti. ℣. ℣s. 44. Dilexísti justítiam, et odísti iniquitátem : propterea unxit te Deus, Deus tuus, óleo laetítiae prae consórtibus tuis. ℣. Spécie tua et pulchritúdine tua inténde, próspere procéde, et regna.

Tempore Paschali omittitur Graduale, et ejus loco dicitur :

Allelúia, allelúia. ℣. Spécie tua et pulchritúdine tua inténde, próspere procéde, et regna. Allelúia. ℣. Propter veritátem, et mansuetúdinem, et justítiam : et dedúcet te mirabíliter déxtera tua. Allelúia.

✠ Sequéntia **sancti Evangelii** secúndum Matthaeum. Matth. 13. f.

IN illo témpore : Dixit Jesus discípulis suis parábolam hanc : Símile est regnum coelórum thesáuro abscóndito in agro : quem qui invénit homo, abscóndit, et prae gáudio illíus vadit, et vendit univérsa quae habet, et emit agrum illum. Iterum símile est regnum coelórum hómini negotiatóri, quaeránti bonas margarítas. Invénta autem una pretiósa margaríta, ábiit, et véndidit ómnia quae hábuit, et emit eam. Iterum símile est regnum coelórum sagénae missae in mare, et ex omni génere píscium congregánti. Quam, cum impléta esset, educéntes, et secus littus sedéntes, elegérunt bonos in vasa, malos autem foras misérunt. Sic erit in consummatióne saeculi : exíbunt Angeli, et separábunt malos de médio justórum, et mittent eos in camínum ignis : ibi erit fletus, et stridor déntium. Intellexístis haec ómnia? Dicunt ei : Etiam. Ait illis : Ideo omnis scriba doctus in regno coelórum, símilis est hómini patrifamílias, qui profert de thesáuro suo nova et vétera.

Offertorium. ℣s. 44. Diffúsa est grátia in lábiis tuis : propterea benedíxit te Deus in aetérnum, et in saeculum saeculi, allelúia.

Secreta.

SUscipe Dómine múnera, quae in beátae N. Mártyris tuae solemnitáte deférimus : cujus nos confídimus patrocínio liberári. Per Dóminum.

Si fuerint plures. **Secreta.**

IN ténde, quaesumus Dómine, múnera altáribus tuis pro sanctárum Mártyrum tuárum N. et N. festivitáte propósita : ut sicut per haec beáta mystéria illis glóriam contulísti; ita nobis indulgéntiam largiáris. Per Dóminum.

Communio. ℣s. 118. Príncipes persecúti sunt me gratis, et a verbis tuis formidávit cor meum : laetábor ego super elóquia tua, quasi qui invénit spólia multa.

Postcommunio.

AUxiliéntur nobis Dómine sumpta mystéria : et intercedénte beáta N. Mártyre tua, sempitérna fáciant protectióne gaudére. Per Dóminum.

Si fuerint plures. **Postcommunio.**

DRaesta nobis, quaesumus Dómine, intercedéntibus sanctis Martyribus tuis : ut quod ore contíngimus, pura mente capiámus. Per Dóminum.

Pro nec Virgine nec Martyre.

Introitus. ℣s. 118.

COgnóvi Dómine, quia aequitas judícia tua, et in veritáte tua humiliásti me : confíge timóre tuo carnes meas, a mandátis tuis tímui. ℣s. ibid. Beáti immaculáti in via : qui ámbulant in lege Dómini. ℣. Glória Patri. **Oratio.**

EXáudi nos Deus salutáris noster : ut sicut de beátae N. festivitáte gaudémus; ita piae devotiónis erudiámur affectu. Per Dóminum.

Léctio libri **Sapientiae.** ℣rov. 31. b.

QUlérem fortem quis invéniet? Procul, et de últimis fínibus prétium ejus. Confídit in ea cor viri sui, et spóliis non indigébit. Reddet ei bonum, et non malum, ómnibus diébus vitae suae. Quaesívit lanam et linum, et operáta est consílio mánuum suárum. Facta est quasi navis institóris, de longe portans panem suum. Et de nocte surréxit, dedítque praedam domésticis suis, et cibária ancíllis suis. Considerávit agrum, et emit eum : de fructu mánuum suárum plantávit víneam. Accínxit fortitúdine lumbos suos, et roborávit bráchium suum. Gustávit, et vidit quia bona est negotiátio ejus : non exstinguétur in nocte lucérna ejus. Manum suam misit ad fórtia, et dígiti ejus apprehendérunt fusum. Manum suam apéruit ínopi, et palmas suas exténdit ad páuperem. Non timébit dómui suae a frigóribus nivis : omnes enim domestici ejus vestíti sunt duplícibus. Stragulátam vestem fecit sibi : byssus et púrpura induméntum ejus. Nóbilis in portis vir ejus, quando séderit cum senatóribus terrae. Síndonem fecit, et véndidit, et cín-

gulum trádidit Chananaeo. Fortitúdo et decor induméntum ejus, et ridébit in die novíssimo. Os suum apéruit sapiéntiae, et lex cleméntiae in lingua ejus. Considerávit sémitas domus suae, et panem otiósa non comédit. Surrexérunt fílii ejus, et beatíssimam praedicavérunt : vir ejus, et laudávit eam. Multae fíliae congregavérunt divítias : tu supergréssa es univérsas. Fallax grátia, et vana est pulchritúdo : múlier timens Dóminum ipsa laudábitur. Date ei de fructu mánuum suárum : et laudent eam in portis ópera ejus.

Graduale. ℣s. 44. Diffúsa est grátia in lábiis tuis, proptérea benedíxit te Deus in aetérnum. ℣. Propter veritátem, et mansuetúdinem, et justítiam : et dedúcet te mirabíliter déxtera tua.

Allelúia, allelúia. ℣. Ibid. Spécie tua et pulchritúdine tua intén-de, próspere procéde, et regna. Allelúia.

Post Septuagesimam, omissis Allelúia, et Versu sequenti, dicitur

Tractus. Veni sponsa Christi, áccipe corónam, quam tibi Dóminus praeparávit in aetérnum. ℣. ℣s. 44. Dilexísti justítiam, et odísti iniquitátem : proptérea unxit te Deus, Deus tuus, óleo laetítiae prae consórtibus tuis. ℣. Spécie tua et pulchritúdine tua intén-de, próspere procéde, et regna.

Tempore Paschali omittitur Graduale, et ejus loco dicitur :

Allelúia, allelúia. ℣. ℣s. 44. Spécie tua et pulchritúdine tua intén-de, próspere procéde, et regna. Allelúia. ℣. Propter veritátem, et mansuetúdinem, et justítiam, et dedúcet te mirabíliter déxtera tua. Allelúia.

✠ Sequéntia **sancti Evangelii** secúndum Matthaeum. Matth. 13. f.

IN illo témpore : Dixit Jesus discípulis suis parábolam hanc : Símile est regnum coelórum thesáuro abscóndito in agro : quem qui invénit homo, abscóndit, et prae gáudio illíus vadit, et vendit univérsa quae habet, et emit agrum illum. Iterum símile est regnum coelórum hómini negotiatóri, quaeránti bonas margarítas. Invénta autem una pretiósa margaríta, ábiit, et véndidit ómnia quae hábuit, et emit eam. Iterum símile est regnum coelórum sagénae missae in mare, et ex omni génere píscium congregánti. Quam, cum impléta esset, educéntes, et secus littus sedéntes, elegérunt bonos in vasa, malos autem foras misérunt. Sic erit in consummatióne saeculi : exíbunt Angeli, et separábunt malos de médio justórum, et mittent eos in camínum ignis : ibi erit fletus, et stridor déntium. Intellexístis haec ómnia? Dicunt ei : Etiam. Ait illis : Ideo omnis scriba doctus in regno coelórum, símilis est hómini patrifamílias, qui profert de thesáuro suo nova et vétera.

Offertorium. ℣s. 44. Diffúsa est grátia in lábiis tuis : proptérea benedíxit te Deus in aetérnum, et in saeculum saeculi.

Secreta.

ACcépta tibi sit Dómine sacrátae plebis oblátio, pro tuórum honóre Sanctórum : quorum se méritis de tribulatióne percepísse cognóscit auxílium. Per Dóminum.

Communio. Ps. ibid. Dilexísti justítiam, et odísti iniquitátem : propterea unxit te Deus, Deus tuus, óleo laetítiae praeconsórtibus tuis.

Postcommunio.

SAtiásti Dómine famíliam tuam munéribus sacris : ejus, quaesumus, semper interventióne nos réfove, cujus solémnia celebrámus. Per Dóminum.

℣ Item alia Epistola pro Vidua.

Léctio **Epístolae** beáti Pauli Apóstoli ad Timótheum. 1. Tim. 5.

CAríssime : Víduas honóra, quae vere víduae sunt. Si qua autem vídua fílios, aut nepótes habet : discat primum domum suam régere, et mútuam vicem réddere paréntibus : hoc enim accéptum est coram Deo. Quae autem vere vídua est, et desoláta, speret in Deum, et instet obsecratiónibus, et oratiónibus nocte ac die. Nam quae in delíciis est, vivens mórtua est. Et hoc praecipe, ut irreprehensíbiles sint. Si quis autem suórum, et máxime domesticórum curam non habet, fidem negávit, et est infidéli detérior. Vídua eligátur non minus sexagínta annórum, quae fúerit uníus viri uxor, in opéribus bonis testimónium habens, si fílios educávit, si hospítio recépit, si sanctórum pedes lavit, si tribulatiónem patiéntibus subministrávit, si omne opus bonum subsecúta est.

In Anniversario Dedicationis Ecclesiae.

Introitus. Gen. 28.

MErríbilis est locus iste : hic domus Dei est, et porta coeli : et vocábitur aula Dei. Ps. 83. Quam dilécta tabernácula tua Dómine virtútum! concupíscit, et déficit ánima mea in átria Dómini. ℣. Glória Patri.

Oratio.

DEus, qui nobis per síngulos annos, hujus sancti templi tui consecratiónis réparas diem, et sacris semper mystériis repraeséntas incólumes : exáudi preces pópuli tui, et praesta; ut quisquis hoc templum benefícia petitúrus ingréditur, cuncta se impetrásse laetétur. Per Dñum.

Léctio libri **Apocalypsis** beáti Joánnis Apóstoli. Apoc. 21.

IN diébus illis : Vidi sanctam civitátem Jerúsalem novam descendéntem de coelo a Deo, parátam, sicut sponsam ornátam viro suo. Et audívi vocem magnam de throno dicéntem : Ecce tabernáculum Dei cum homínibus, et habitábit cum eis. Et ipsi pópulus ejus erunt, et ipse Deus cum eis erit eórum Deus : et abstérget Deus omnem lácrymam ab óculis eórum : et mors ultra

non erit, neque luctus, neque clamor, neque dolor erit ultra, quia prima abiérunt. Et dixit qui sedébat in throno : Ecce nova fácio ómnia.

Graduale. Locus iste a Deo factus est, inaestimábile sacraméntum, irreprehensíbilis est. ℣. Deus, cui adstat Angelórum chorus, exáudi preces servórum tuórum.

Allelúia, allelúia. ℣. Ps. 137. Adorábo ad templum sanctum tuum : et confitébor nómini tuo. Allelúia.

Post Septuagesimam, omissis Allelúia, et Versu sequenti, dicitur

Tractus. Ps. 124. Qui confídunt in Dómino, sicut mons Sion : non commovébitur in aetérnum, qui hábitat in Jerúsalem. ℣. Montes in circúitu ejus, et Dóminus in circúitu pópuli sui, ex hoc nunc et usque in saeculum.

Tempore Paschali omittitur Graduale, et ejus loco dicitur :

Allelúia, allelúia. ℣. Ps. 137. Adorábo ad templum sanctum tuum : et confitébor nómini tuo. Allelúia. ℣. Bene fundáta est domus Dómini supra firmam petram. Allelúia.

✠ Sequéntia **sancti Evangelii** secúndum Lucam. Luc. 19.

IN illo témpore : Ingréssus Jesus perambulábat Jéricho. Et ecce vir nómine Zachaeus : et hic princeps erat publicanórum, et ipse dives : et quaerébat vidére Jesum, quis esset : et non póterat prae turba, quia statúra pusíllus erat. Et praecúrrens ascéndit in árborem sycómorum, ut vidéret eum : quia inde erat transitúrus. Et cum venísset ad locum, suspíciens Jesus vidit illum, et dixit ad eum : Zachaee festínans descénde : quia hódie in domo tua opórtet me manére. Et festínans descéndit, et excépit illum gaudens. Et cum vidérent omnes, murmurábant, dicéntes quod ad hóminem peccatórem divertísset. Stans autem Zachaeus, dixit ad Dóminum : Ecce dimídium bonórum meórum, Dómine, do paupéribus : et si quid áliquem defraudávi, reddo quádruplum. Ait Jesus ad eum : Quia hódie salus dómui huic facta est : eo quod et ipse fílius sit Abrahae. Venit enim Fílius hóminis quaerere, et salvum fácere quod períerat. Credo.

Offertorium. 1. Paral. 29. Dómine Deus, in simplicitáte cordis mei laetus óbtuli univérsa : et pópulum tuum, qui repértus est, vidi cum ingénti gáudio : Deus Israel, custódi hanc voluntátem, allelúia.

✠ Extra Ecclesiam ipsam dedicatam omittitur tota parenthesis.

Secreta.

ANnue, quaesumus Dómine, précibus nostris : (ut quicúmque intra templi hujus, cujus anniversárium dedicatiónis diem celebrámus, ámbitum continémur, plena tibi atque perfécta córporis et ánimae devotióne placeámus :) ut dum haec vota praeséntia réddimus, ad aetérna praemia, te adjuvánte, pervenire mereámur. Per Dóminum.

Communio. Matth. 21. Domus mea, domus oratiónis vocábitur, dicit Dóminus : in ea omnis qui petit, áccipit : et qui quaerit, ínvenit : et pulsánti aperiétur.

Postcommunio.

DEus, qui de vivis et eléctis lapídibus aetérnum majestáti tuae praeparas habitáculum : auxiliáre pópulo tuo supplicánti; ut quod Ecclésiae tuae corporálibus próficit spátiis, spirituálibus amplificétur augméntis. Per Dñum.

℣ Infra Octavam Dedicationis Ecclesiae, et in die Octava, dicitur Missa ut supra in die anniversario : sed infra Octavam secunda Oratio dicitur de beata Maria; tertia, Ecclésiae tuae, vel pro Papa, ut in Dominica in Albis. 340.

℣ In ipsa die Dedicationis Ecclesiae, Missa dicitur ut supra in anniversario Dedicationis, exceptis Orationibus, quae dicuntur ut sequitur.

Oratio.

DEus, qui invisibíliter ómnia cóntines, et tamen pro salúte géneris humáni signa tuae poténtiae visibíliter osténdis : templum hoc poténtia tuae inhabitatiónis illústra, et concéde; ut omnes qui huc deprecatúri convéniunt, ex quacúmque tribulatióne ad te clamáverint, consolatiónis tuae benefícia consequántur. Per Dóminum.

Secreta.

DEus, qui sacrandórum tibi auctor es múnerum, effúnde super hanc oratiónis domum benedictiónem tuam : ut ab ómnibus in ea invocántibus nomen tuum, defensiónis tuae auxílium sentiátur. Per Dóminum.

Postcommunio.

QUaesumus, omnípotens Deus : ut in hoc loco, quem nómini tuo indígni dedicávimus; cunctis peténtibus aures tuae pietátis accómmodes. Per Dñum.

℣ In ipsa die Dedicationis Altaris dicitur Missa ut supra in anniversario Dedicationis Ecclesiae, praeter Orationes, quarum loco dicuntur sequentes.

Oratio.

DEus, qui ex omni coaptatióne Sanctórum, aetérnum tibi condis habitáculum : da aedificatióni tuae increménta coeléstia; ut quorum hic relíquias pio amóre compléctimur, eórum semper méritis adjuvémur. Per Dñum.

Secreta.

DEscéndat, quaesumus Dómine Deus noster, Spíritus tuus sanctus super hoc altáre : qui et pópuli tui dona sanctíficet, et suméntium corda dignánter emúndet. Per Dóminum. in unitáte ejúsdem.

Postcommunio.

OMnípotens sempitérne Deus, altáre hoc nómini tuo dedicátum, coeléstis virtútis benedictióne sanctífica : et ómnibus in te sperántibus, auxílii tui munus osténde; ut et hic sacramentórum virtus, et votórum obtineátur efféctus. Per Dóminum.

℣ Sequentes Missae votivae, licet pro Sacerdotis devotione quacumque die dici possint per hebdomadam, quando Festum duplex non occurrit; hoc tamen passim, nisi rationabili de causa, fieri non debet; sed quoad fieri potest, Missa cum Officio conveniat. Cuique autem diei propria Missa potest assignari : ut Feria secunda, nisi dicatur pro Defun-

ctis, Missa de SS. Trinitate. Feria tertia de Angelis. Feria quarta de Apostolis. Feria quinta de Spiritu sancto, vel de sanctissimo Eucharistiae Sacramento. Feria sexta de Cruce, vel de Passione Domini. Sabbato de S. Maria. In ipsis non dicitur Glória in excélsis, nec Credo, nisi pro publica Ecclesiae causa; et tunc, etiamsi dicantur in paramentis violaceis, dicitur Credo, si sit Dominica, non autem Glória in excélsis. In Missa autem B. Mariae in Sabbato, et in Missa Angelorum, dicitur tantum Glória in excélsis. Tempore Paschali in fine Introitus dicuntur duo Allelúia, et in fine Offertorii, et Communionis additur Allelúia, ubi non habetur.

Missa de SS. Trinitate.

Introitus. Tob. 13.

BEnedícta sit sancta Trínitas, atque indivísa únitas: confitébimur ei, quia fecit nobíscum misericórdiam suam. Ps. 8. Dómine Dóminus noster: quam admirábile est nomen tuum in univérsa terra! ℣. Glória Patri.

Oratio.

OMnípotens sempitérne Deus, qui dedísti fámulis tuis in confessióne verae fídei, aetérnae Trinitátis glóriam agnóscere, et in poténtia majestátis adoráre unitátem: quaesumus; ut ejúsdem fídei firmitáte ab ómnibus semper muniámur advérsis. Per Dóminum.

Léctio **Epistolae** beáti Pauli Apóstoli ad Corínthios. 2. Cor. 13. d.

FRatres: Gaudéte, perfécti estóte, exhortámini, idem sápite, pacem habéte, et Deus pacis, et dilectiónis erit vobíscum. Grátia Dómini nostri Jesu Christi, et cáritas Dei, et communicátio sancti Spíritus sit cum ómnibus vobis. Amen.

Graduale. Dan. 3. Benedíctus es Dómine, qui intuéris abyssos, et sedes super Chérubim. ℣. Benedíctus es Dómine in firmaménto coeli, et laudábilis in saecula.

Allelúia, allelúia. ℣. Benedíctus es Dñe Deus patrum nostrórum, et laudábilis in saecula. Allelúia.

Post Septuagesimam, omissis Allelúia, et Versu sequenti, dicitur

Tractus. Te Deum Patrem ingénitum, te Fílium unigénitum, te Spíritum sanctum Paráclitum, sanctam et indivíduam Trinitátem, toto corde confitémur, laudámus, atque benedícimus. ℣. Quóniam magnus es tu, et fáciens mirabília, tu es Deus solus. ℣. Tibi laus, tibi glória, tibi gratiárum áctio, in saecula sempitérna, o beáta Trínitas.

Tempore Paschali omittitur Graduale, et ejus loco dicitur:

Allelúia, allelúia. ℣. Dan. 3. Benedíctus es Dómine Deus Patrum nostrórum, et laudábilis in saecula. Allelúia. ℣. Benedicámus Patrem et Fílium cum sancto Spíritu. Allelúia.

✠ Sequéntia **sancti Evangelii** secúndum Joánnem. Joann. 15. d. et 16.

IN illo témpore: Dixit Jesus discípulis suis: Cum vénerit Paráclitus, quem ego mittam vobis a Patre, Spíritum veritátis, qui a Patre procédit, ille

testimónium perhibébit de me : et vos testimónium perhibébitis, quia ab inítio mecum estis. Haec locútus sum vobis, ut non scandalizémini. Absque synagógis fácient vos : sed venit hora, ut omnis, qui intérficit vos, arbitrétur obséquium se praestáre Deo. Et haec fácient vobis, quia non novérunt Patrem, neque me. Sed haec locútus sum vobis : ut cum vénerit hora eórum, reminiscámini, quia ego dixi vobis.

Offertorium. Tob. 12. Benedíctus sit Deus Pater, unigenitúsque Dei Fílius, sanctus quoque Spíritus : quia fecit nobíscum misericórdiam suam.

Secreta.

SAnctífica, quaesumus Dómine Deus noster, per tui sancti nóminis invocatiónem, hujus oblatiónis hóstiam, et per eam nosmetípsos tibi pérfice munus aetérnum. Per Dóminum.

Praefatio de SS. Trinitate. Qui cum unigénito Fílio. 284 vel 300.

Communio. Tobiae. 13. Benedícimus Deum coeli, et coram ómnibus vivéntibus confitébimur ei : quia fecit nobíscum misericórdiam suam.

Postcommunio.

PRofíciat nobis ad salútem córporis et ánimae, Dómine Deus noster, hujus sacraménti suscéptio : et sempitérnae sanctae Trinitátis, ejusdémque indivíduae unitátis conféssio. Per Dóminum.

Pro Gratiarum Actione.

Dicitur Missa de SS. Trinitate, vel de Spiritu sancto, vel de B. Maria, additis sequentibus Orationibus sub una conclusione.

Oratio.

DEus, cujus misericórdiae non est númerus, et bonitátis infinítus est thesáurus : piíssimae majestáti tuae pro collátis donis grátias ágimus, tuam semper cleméntiam exorántes; ut qui peténtibus postuláta concédis, eósdem non déserens, ad praemia futúra dispónas. Per Dóminum.

Secreta.

QDórem Dómine sacrifícii hujus cum gratiárum actiónibus súscipe, et praesta : ut quos exaudíre, et incólumes serváre dignátus es, ab omni in pósterum adversitáte custódias; et in tuo servítio et amóre concréscant. Per Dóminum.

Postcommunio.

DEus, qui néminem in te sperántem, nímium afflígi permíttis, sed pium précibus praestas audítum : pro postulatiónibus nostris, votísque suscéptis grátias ágimus, te piíssime deprecántes; ut per haec quae súmpsimus, a cunctis éripi mereámur advérsis. Per Dóminum.

Missa de Angelis.

Introitus. Ps. 102.

BEnedícite Dóminum omnes Angeli ejus : poténtes virtúte, qui fácitis verbum ejus, ad audiéndam vocem sermónum ejus. Ps. ibid. Bénedic ánima mea Dómino : et ómnia quae intra me sunt, nómini sancto ejus. ℣. Glória Patri.

Oratio.

DEus, qui miro órdine Angelórum ministéria hominúmque dispénsas : concéde propítius; ut a quibus tibi ministrántibus in coelo semper assístitur, ab his in terra vita nostra muniátur. Per Dóminum.

Léctio libri **Apocalypsis** beáti Joánnis Apóstoli. Apoc. 5. r.

IN diébus illis : Audívi vocem Angelórum multórum in circúitu throni, et animálium, et seniórum : et erat número eórum míllia míllium, dicéntium voce magna : Dignus est Agnus, qui occísus est, accípere virtútem, et divinitátem, et sapiéntiam, et fortitúdinem, et honórem, et glóriam, et benedictiónem. Et omnem creatúram, quae in coelo est, et super terram, et sub terra, et quae sunt in mari, et quae in eo : omnes audívi dicéntes : Sedénti in throno, et Agno : benedíctio, et honor, et glória, et potéstas in saecula saeculórum. Et quátuor animália dicébant : Amen. Et vigintiquátuor senióres cecidérunt in fácies suas : et adoravérunt vivéntem in saecula saeculórum.

Graduale. Ps. 148. Laudáte Dóminum de coelis : laudáte eum in excélsis. ℣. Laudáte eum omnes Angeli ejus : laudáte eum omnes virtútes ejus.

Allelúia, allelúia. ℣. Ps. 137. In conspéctu Angelórum psallam tibi : adorábo ad templum sanctum tuum, et confitébor nómini tuo. Allelúia.

Post Septuagesimam, omissis Allelúia, et Versu sequenti, dicitur

Tractus. Ps. 102. Benedícite Dóminum omnes Angeli ejus : poténtes virtúte, qui fácitis verbum ejus. ℣. Benedícite Dómino omnes virtútes ejus : minístri ejus, qui fácitis voluntátem ejus. ℣. Benedícite Dómino ómnia ópera ejus : in omni loco dominatiónis ejus, bénedic ánima mea Dómino.

Tempore Paschali omittitur Graduale, et ejus loco dicitur :

Allelúia, allelúia. ℣. Ps. 137. In conspéctu Angelórum psallam tibi : adorábo ad templum sanctum tuum, et confitébor nómini tuo. Allelúia. ℣. Matth. 28. Angelus Dómini descéndit de coelo, et accédens revólvit lápidem, et sedébat super eum. Allelúia.

✠ Sequéntia **sancti Evangelii** secúndum Joánnem. Joann. 1. g.

IN illo témpore : Vidit Jesus Nathánaël veniéntem ad se, et dicit de eo : Ecce vere Israëlíta, in quo dolus non est. Dicit ei Nathánaël : Unde me nosti? Respóndit Jesus, et dixit ei : Priúsquam te Philíppus vocáret, cum esses sub ficu, vidi te. Respóndit ei Nathánaël, et ait : Rabbi, tu es Fílius Dei, tu es Rex Israël. Respóndit Jesus, et dixit ei : Quia dixi tibi : Vidi te sub ficu, credis : majus his vidébis. Et dicit ei : Amen, amen dico vobis, vidébitis coelum apértum, et Angelos Dei ascendéntes, et descendéntes supra Fílium hóminis.

Offertorium. Apoc. 8. Stetit Angelus juxta aram templi, habens thurí-bulum áureum in manu sua, et data sunt ei incénsa multa : et ascéndit fumus arómatum in conspéctu Dei.

Secreta.

HOstias tibi Dómine laudis offérimus, supplíciter deprecántes : ut eásdem angélico pro nobis interveniénte suffrágio, et placátus accípias, et ad salútem nostram proveníre concédas. Per Dóminum.

Communio. Angeli, Archángeli, Throni, et Dominatiónes, Principátus, et Potestátes, Virtútes coelórum, Chérubim, atque Séraphim, Dóminum benedícite in aetérnum.

Postcommunio.

BEpléti Dómine benedictióne coelésti, supplíciter implorámus : ut quod frágili celebrámus offício, sanctórum Angelórum atque Archangelórum nobis prodésse sentiámus auxílio. Per Dóminum.

Alia Missa votiva de S. Michaële Archangelo dici potest prout in ejus Dedicatione, die 29. Septembris.

Missa de SS. Apostolis Petro et Paulo.

Introitus. Ps. 138.

MIhi autem nimis honoráti sunt amíci tui, Deus : nimis confortátus est principátus eórum. Ps. ibid. Dómine probásti me, et cognovísti me : tu cognovísti sessiónem meam, et resurrectiónem meam. ℣. Glória Patri.

Oratio.

DEus, cujus déxtera beátum Petrum ambulántem in flúctibus, ne mergerétur, eréxit, et coapóstolum ejus Paulum tértio naufragántem, de profúndo pélagi liberávit : exáudi nos propítius, et concéde; ut ambórum méritis, aeternitátis glóriam consequámur. Qui vivis et regnas.

Léctio **Actuum Apostolorum.**

Act. 5. b.

IN diébus illis : Per manus Apostolórum fiébant signa, et prodígia multa in plebe. Et erant unanímiter omnes in pórticu Salomónis. Ceterórum autem nemo audébat se conjúngere illis : sed magnificábat eos pópulus. Magis autem augebátur credéntium in Dómino multitúdo virórum, ac mulíerum, ita ut in platéas ejícerent infírmos, et pónerent in léctulis ac grabátis, ut, veniénte Petro, saltem umbra illíus obumbráret quemquam illórum, et liberaréntur ab infirmitátibus suis. Concurrébat autem et multitúdo vicinárum civitátum Jerúsalem, afferéntes aegros, et vexátos a spirítibus immúndis : qui curabántur omnes.

Graduale. Ps. 44. Constítues eos príncipes super omnem terram : mémores erunt nóminis tui Dómine. ℣. Pro pátribus tuis nati sunt tibi fílii : proptérea pópuli confitebúntur tibi.

Allelúia, allelúia. ℣. Ps. 138. Nimis honoráti sunt amíci tui, Deus :

nimis confortátus est principátus eórum. Allelúia.

Post Septuagesimam, omissis Allelúia, et Versu sequenti, dicitur

Tractus. Ps. 125. Qui séminant in lácrimis, in gáudio metent. ℣. Eúntes ibant et flebant, mitténtes sémina sua. ℣. Veniéntes autem vénient cum exsultatióne, portántes manípulos suos.

✠ Sequéntia **sancti Evangelii** secúndum Matthaeum. Matth. 19.

IN illo témpore: Dixit Petrus ad Jesum: Ecce nos relíquimus ómnia, et secúti sumus te: quid ergo erit nobis? Jesus autem dixit illis: Amen dico vobis, quod vos qui secúti estis me, in regeneratióne cum séderit Fílius hóminis in sede majestátis suae, sedébitis et vos super sedes duódecim, judicántes duódecim tribus Israël. Et omnis, qui relíquerit domum, vel fratres, aut soróres, aut patrem, aut matrem, aut uxórem, aut fílios, aut agros propter nomen meum, céntuplum accípiet, et vitam aetérnam possidébit.

Offertorium. Ps. 18. In omnem terram exívit sonus eórum: et in fines orbis terrae verba eórum.

Secreta.

OFférimus tibi Dómine preces et múnera: quae, ut tuo sint digna conspéctu, Apostolórum tuórum Petri et Pauli précibus adjuvémur. Per Dóminum nostrum Jesum Christum.

Praefatio de Apostolis. 291 vel 302.

Communio. Matth. 19. Vos qui secúti estis me, sedébitis super sedes, judicántes duódecim tribus Israël.

Postcommunio.

PRótege Dómine pópulum tuum: et Apostolórum tuórum Petri et Pauli patrocínio confidéntem, perpétua defensióne consérva. Per Dóminum.

℣ Tempore Paschali dicitur Missa ut in Festo S. Marci, die 25. Aprilis, praeter Orationes, Epistolam et Evangelium, quae dicuntur ut supra.

Missa de Spíritu sancto.

Introitus. Sap. 1.

SPíritus Dómini replévit orbem terrárum: et hoc, quod cóntinet ómnia, sciéntiam habet vocis. Ps. 67. Exsúrgat Deus, et dissipéntur inimíci ejus: et fúgiant, qui odérunt eum, a fácie ejus. ℣. Glória Patri. **Oratio.**

DEus, qui corda fidélium sancti Spíritus illustratióne docuísti: da nobis in eódem Spíritu recta sápere; et de ejus semper consolatióne gaudére. Per Dóminum. in unitáte ejúsdem Spíritus sancti Deus.

Léctio **Actuum Apostolorum.**

Act. 8. 1.

IN diébus illis: Cum audíssent Apóstoli, qui erant Jerosólymis, quod recepísset Samaría verbum Dei, misérunt ad eos Petrum, et Joánnem. Qui cum veníssent, oravérunt pro ipsis ut accíperent Spíritum sanctum.

Nondum enim in quemquam illórum vénerat, sed baptizáti tantum erant in nómine Dómini Jesu. Tunc imponébant manus super illos, et accipiébant Spíritum sanctum.

Graduale. ℣s. 32. Beáta gens, cujus est Dóminus Deus eórum : pópulus, quem elégit Dóminus in hereditátem sibi. ℣. Verbo Dómini coeli firmáti sunt : et spíritu oris ejus omnis virtus eórum.

Allelúia, allelúia. ℣. (Hic genuflectitur.) Veni sancte Spíritus, reple tuórum corda fidélium : et tui amóris in eis ignem accénde. Allelúia.

Post Septuagesimam, omissis Allelúia, et Versu sequenti, dicitur

Tractus. ℣s. 103. Emítte spíritum tuum, et creabúntur : et renovábis fáciem terrae. ℣. O quam bonus et suávis est, Dómine, spíritus tuus in nobis! ℣. (Hic genuflectitur.) Veni sancte Spíritus, reple tuórum corda fidélium : et tui amóris in eis ignem accénde.

Tempore Paschali omittitur Graduale, et ejus loco dicitur :

Allelúia, allelúia. ℣. ℣s. 103. Emítte spíritum tuum, et creabúntur : et renovábis fáciem terrae. Allelúia. ℣. (Hic genuflectitur.) Veni sancte Spíritus, reple tuórum corda fidélium : et tui amóris in eis ignem accénde. Allelúia.

✠ Sequéntia **sancti Evangélii** secúndum Joánnem. Joann. 14. c.

IN illo témpore : Dixit Jesus discípulis suis : Si quis díligit me, sermónem meum servábit, et Pater meus díliget eum, et ad eum veniémus, et mansiónem apud eum faciémus : qui non díligit me, sermónes meos non servat. Et sermónem, quem audístis, non est meus : sed ejus, qui misit me, Patris. Haec locútus sum vobis apud vos manens. Paráclitus autem Spíritus sanctus, quem mittet Pater in nómine meo, ille vos docébit ómnia, et súggeret vobis ómnia, quaecúmque díxero vobis. Pacem rélinquo vobis, pacem meam do vobis : non quómodo mundus dat, ego do vobis. Non turbétur cor vestrum, neque formídet. Audístis quia ego dixi vobis : Vado, et vénio ad vos. Si diligerétis me, gauderétis útique, quia vado ad Patrem : quia Pater major me est. Et nunc dixi vobis priúsquam fiat : ut cum factum fúerit, credátis. Jam non multa loquar vobíscum : venit enim princeps mundi hujus, et in me non habet quidquam. Sed ut cognóscat mundus quia díligo Patrem, et sicut mandátum dedit mihi Pater, sic fácio.

Offertorium. ℣s. 67. Confírma hoc Deus, quod operátus es in nobis : a templo tuo, quod est in Jerúsalem, tibi ófferent reges múnera.

Secreta.

QUnera, quaesumus Dómine, obláta sanctífica : et corda nostra sancti Spíritus illustratióne emúnda. Per Dóminum. in unitáte ejúsdem.

Praefatio. Qui ascéndens super omnes coelos. 287 vel 299.

Communio. Act. 2. Factus est repénte de coelo sonus tamquam adveniéntis spíritus veheméntis, ubi erant sedéntes : et repléti sunt omnes Spíritu sancto, loquéntes magnália Dei.

Postcommunio.

SAncti Spíritus Dómine corda nostra mundet infúsio : et sui roris íntima aspersióne fecúndet. Per Dóminum. in unitáte ejúsdem Spíritus sancti Deus.

℣ Ad postulandam gratiam Spiritus sancti dicitur Missa ut supra, cum sequentibus Orationibus.

Oratio.

DEus, cui omne cor patet, et omnis volúntas lóquitur, et quem nullum latet secrétum : purífica per infusiónem sancti Spíritus cogitatiónes cordis nostri; ut te perfécte dilígere, et digne laudáre mereámur. Per Dóminum. in unitáte ejúsdem.

Secreta.

HÆc oblátio, quaesumus Dómine, cordis nostri máculas emúndet : ut sancti Spíritus digna efficiátur habitátio. Per Dóminum. in unitáte ejúsdem Spíritus sancti Deus.

Postcommunio.

QOncéde, quaesumus omnípotens Deus, sanctum nos Spíritum votis promeréri sédulis: quátenus ejus grátia et ab ómnibus liberémur tentatiónibus, et peccatórum nostrórum indulgéntiam percípere mereámur. Per Dóminum. in unitáte ejúsdem Spíritus.

Missa de SS. Eucharistiae Sacramento.

Introitus. Ps. 80.

CIbávit eos ex ádipe fruménti : et de petra, melle saturávit eos. Ps. ibid. Exsultáte Deo adjutóri nostro : jubiláte Deo Jacob. ℣. Glória Patri.

Oratio.

DEus, qui nobis sub Sacraménto mirábili, passiónis tuae memóriam reliquísti : tríbue quaesumus, ita nos Córporis et Sánguinis tui sacra mystéria venerári; ut redemptiónis tuae fructum in nobis júgiter sentiámus. Qui vivis et regnas cum Deo Patre in unitáte Spíritus sancti Deus.

Léctio **Epístolae** beáti Pauli Apóstoli ad Corínthios. 1. Cor. 11. r.

FRatres : Ego enim accépi a Dómino quod et trádidi vobis, quóniam Dóminus Jesus in qua nocte tradebátur, accépit panem, et grátias agens fregit, et dixit : Accípite, et manducáte : hoc est corpus meum, quod pro vobis tradétur : hoc fácite in meam commemoratiónem. Simíliter et cálicem, postquam coenávit, dicens : Hic calix novum testaméntum est in meo sánguine, hoc fácite, quotiescúmque bibétis, in meam commemoratiónem. Quotiescúmque enim manducábitis panem hunc, et cálicem bibétis, mortem Dómini annuntiábitis donec véniat. Itaque qui-

cúmque manducáverit panem hunc, vel bíberit cálicem Dómini indígne: reus erit córporis, et sánguinis Dómini. Probet autem seípsum homo: et sic de pane illo edat, et de cálice bibat. Qui enim mandúcat, et bibit indígne, judícium sibi mandúcat, et bibit: non dijúdicans corpus Dómini.

Graduale. Ps. 144. Oculi ómnium in te sperant Dómine: et tu das illis escam in témpore opportúno. ℣. Aperis tu manum tuam: et imples omne ánimal benedictióne.

Allelúia, allelúia. ℣. Joann. 6. Caro mea vere est cibus, et sanguis meus vere est potus: qui mandúcat meam carnem, et bibit meum sánguinem, in me manet, et ego in eo. Allelúia.

Post Septuagesimam, omissis Allelúia, et Versu sequenti, dicitur

Tractus. Malach. 1. Ab ortu solis usque ad occásum, magnum est nomen meum in géntibus. ℣. Et in omni loco sacrificátur, et offértur nómini meo oblátio munda: quia magnum est nomen meum in géntibus. ℣. Prov. 9. Veníte, comédite panem meum: et bíbite vinum, quod míscui vobis.

Tempore Paschali omittitur Graduale, et ejus loco dicitur:

Allelúia, allelúia. ℣. Luc. 24. Cognovérunt discípuli Dóminum Jesum in fractióne panis. Allelúia. ℣. Joann. 6. Caro mea vere est cibus, et sanguis meus vere est potus: qui mandúcat meam carnem, et bibit meum sánguinem, in me manet, et ego in eo. Allelúia.

✠ Sequéntia **sancti Evangelii** secúndum Joánnem. Joann. 6. f.

IN illo témpore: Dixit Jesus turbis Judaeórum: Caro mea, vere est cibus: et sanguis meus, vere est potus. Qui mandúcat meam carnem, et bibit meum sánguinem, in me manet, et ego in illo. Sicut misit me vivens Pater, et ego vivo propter Patrem: et qui mandúcat me, et ipse vivet propter me. Hic est panis, qui de coelo descéndit. Non sicut manducavérunt patres vestri manna, et mórtui sunt. Qui mandúcat hunc panem, vivet in aetérnum.

Offertorium. Levit. 21. Sacerdótes Dómini incénsum et panes ófferunt Deo: et ídeo sancti erunt Deo suo, et non pólluent nomen ejus.

Secreta.

ECclésiae tuae, quaesumus Dómine, unitátis et pacis propítius dona concéde: quae sub oblátis munéribus mystice designántur. Per Dóminum nostrum Jesum Christum Fílium tuum: Qui tecum vivit et regnat.

Praefatio de Nativitate Domini. Quia per incarnáti Verbi. ut inter Praefationes sine cantu, 295, vel cum notis in fine Missalis.

Communio. 1. Cor. 11. Quotiescúmque manducábitis panem hunc, et cálicem bibétis, mortem Dómini annuntiábitis donec véniat: ítaque quicúmque manducáverit panem, vel bíberit cálicem Dómini indígne, reus erit córporis et sánguinis Dómini.

Postcommunio.

EAc nos, quaesumus Dómine, divinitátis tuae sempitérna fruitióne repléri : quam pretiósi Córporis et Sánguinis tui temporális percéptio praefigúrat. Qui vivis et regnas.

Missa de S. Cruce.

Introitus. Gal. 6.

NOs autem gloriári opórtet in cruce Dómini nostri Jesu Christi : in quo est salus, vita, et resurréctio nostra : per quem salváti, et liberáti sumus. Ps. 66. Deus misereátur nostri, et benedícat nobis : illúminet vultum suum super nos, et misereátur nostri. ℣. Glória Patri.

Oratio.

DEus, qui unigéniti Fílii tui pretióso sánguine, vivíficae Crucis vexíllum sanctificáre voluísti : concéde quaesumus; eos qui ejúsdem sanctae Crucis gaudent honóre, tua quoque ubíque protectióne gaudére. Per eúmdem Dóminum.

Léctio **Epístolae** beáti Pauli Apóstoli ad Philippénses. Philipp. 2.

FRatres : Christus factus est pro nobis obédiens usque ad mortem, mortem autem crucis. Propter quod et Deus exaltávit illum, et donávit illi nomen, quod est super omne nomen : (Hic genuflectitur) ut in nómine Jesu omne genu flectátur coeléstium, terréstrium, et infernórum, et omnis lingua confiteátur quia Dóminus Jesus Christus in glória est Dei Patris.

Graduale. Ibidem 2. Christus factus est pro nobis obédiens usque ad mortem, mortem autem Crucis. ℣. Propter quod et Deus exaltávit illum, et dedit illi nomen, quod est super omne nomen.

Allelúia, allelúia. ℣. Dulce lignum, dulces clavos, dúlcia ferens póndera : quae sola fuísti digna sustinére Regem coelórum, et Dóminum. Allelúia.

Post Septuagesimam, omissis Allelúia, et Versu sequenti, dicitur

Tractus. Adorámus te Christe, et benedícimus tibi : quia per Crucem tuam redemísti mundum. ℣. Tuam Crucem adorámus Dómine, tuam gloriósam recólimus passiónem : miserére nostri, qui passus es pro nobis. ℣. O Crux benedícta, quae sola fuísti digna portáre Regem coelórum, et Dóminum.

Tempore Paschali omittitur Graduale, et ejus loco dicitur :

Allelúia, allelúia. ℣. Ps. 95. Dícite in géntibus, quia Dóminus regnávit a ligno. Allelúia. ℣. Dulce lignum, dulces clavos, dúlcia ferens póndera : quae sola fuísti digna sustinére Regem coelórum, et Dóminum. Allelúia.

✠ Sequéntia **sancti Evangelii** secúndum Matthaeum. Matth. 20.

IN illo témpore : Assúmpsit Jesus duódecim discípulos secréto, et ait illis : Ecce ascéndimus Jerosólymam, et Fílius

hóminis tradétur princípibus sacerdótum, et scribis, et condemnábunt eum morte, et tradent eum géntibus ad illudéndum, et flagellándum, et crucifigéndum, et tértia die resúrget.

Offertorium. Prótege Dómine plebem tuam, per signum sanctae Crucis, ab ómnibus insídiis inimicórum ómnium : ut tibi gratam exhibeámus servitútem, et acceptábile fiat sacrifícium nostrum.

Secreta.

HÆc oblátio, Dómine quaesumus, ab ómnibus nos purget offénsis : quae in ara Crucis étiam totíus mundi tulit offénsam. Per eúmdem Dóminum.

Praefatio. Qui salútem humáni géneris. 280 vel 297.

Communio. Per signum Crucis de inimícis nostris líbera nos, Deus noster.

Postcommunio.

ADésto nobis Dómine Deus noster : et quos sanctae Crucis laetári facis honóre, ejus quoque perpétuis defénde subsídiis. Per Dóminum nostrum Jesum Christum Fílium tuum : Qui tecum vivit et regnat.

℣ Tempore Paschali, loco primae Orationis, dicitur sequens :

Oratio.

DEus, qui pro nobis Fílium tuum Crucis patíbulum subíre voluísti, ut inimíci a nobis expélleres potestátem : concéde nobis fámulis tuis; ut resurrectiónis grátiam consequámur. Per eúmdem Dóminum.

Missa de Passione D. N. Jesu Christi.

Introitus. Philipp. 2.

HUmiliávit semetípsum Dóminus Jesus Christus usque ad mortem, mortem autem crucis : propter quod et Deus exaltávit illum, et donávit illi nomen, quod est super omne nomen. Ps. 88. Misericórdias Dómini in aetérnum cantábo : in generatiónem et generatiónem. ℣. Glória Patri.

Oratio.

DOmine Jesu Christe, qui de coelis ad terram de sinu Patris descendísti, et sánguinem tuum pretiósum in remissiónem peccatórum nostrórum fudísti : te humíliter deprecámur; ut in die judícii, ad déxteram tuam audíre mereámur : Veníte benedícti. Qui vivis et regnas.

Léctio Zachariae Prophétae.

Zach. 12. c. et 13.

HAec dicit Dóminus : Effúndam super domum David, et super habitatóres Jerúsalem spíritum grátiae, et precum : et adspícient ad me, quem confixérunt : et plangent eum planctu quasi super unigénitum, et dolébunt super eum, ut doléri solet in morte primogéniti. In die illa magnus erit planctus in Jerúsalem, et dicétur : Quid sunt plagae istae in médio mánuum tuárum? Et dicet : His plagátus sum in domo eórum, qui diligébant me.

Frámea suscitáre super pastórem meum, et super virum cohaerén-tem mihi, dicit Dóminus exercítuum : pércute pastórem, et dispergéntur oves, ait Dóminus omnípotens.

Graduale. ℣s. 68. Impropérium exspectávit cor meum, et miséria m : et sustínui, qui simul mecum contristarétur, et non fuit : consolántem me quaesívi, et non invéni. ℣. Dedérunt in escam meam fel, et in siti mea potavérunt me acéto.

Allelúia, allelúia. ℣. Ave Rex noster : tu solus nostros es miserátus erróres : Patri obédiens, ductus es ad crucifigéndum, ut agnus mansuétus ad occisiónem. Allelúia.

Post Septuagesimam, omissis Allelúia, et Versu sequenti, dicitur

Tractus. Is. 53. Vere languóres nostros ipse tulit, et dolóres nostros ipse portávit. ℣. Et nos putávimus eum quasi leprósum, et percússum a Deo, et humiliátum. ℣. Ipse autem vulnerátus est propter iniquitátes nostras, attrítus est propter scélera nostra. ℣. Disciplína pacis nostrae super eum : et livóre ejus sanáti sumus.

Tempore Paschali omittitur Graduale, et ejus loco dicitur :

Allelúia, allelúia. ℣. Ave Rex noster : tu solus nostros es miserátus erróres : Patri obédiens, ductus es ad crucifigéndum, ut agnus mansuétus ad occisiónem. Allelúia. ℣. Tibi glória, hosánna : tibi triúmphus et victória : tibi summae laudis et honóris coróna. Allelúia.

✠ Sequéntia **sancti Evangelii** secúndum Joánnem. Joann. 19. f.

IN illo témpore : Sciens Jesus quia ómnia consummáta sunt, ut consummarétur Scriptúra, dixit : Sítio. Vas ergo erat pósitum acéto plenum. Illi autem spóngiam plenam acéto, hyssópo circumponéntes, obtulérunt ori ejus. Cum ergo accepísset Jesus acétum, dixit : Consummátum est. Et inclináto cápite trádidit spíritum. Judaei ergo, (quóniam Parascéve erat) ut non remanérent in cruce córpora sábbato, (erat enim magnus dies ille Sábbati) rogavérunt Pilátum ut frangeréntur eórum crura, et tolleréntur. Venérunt ergo mílites : et primi quidem fregérunt crura, et altérius, qui crucifíxus est cum eo. Ad Jesum autem cum venísset, ut vidérunt eum jam mórtuum, non fregérunt ejus crura, sed unus mílitum láncea latus ejus apéruit, et contínuo exívit sanguis, et aqua. Et qui vidit, testimónium perhíbuit : et verum est testimónium ejus.

Offertorium. Insurrexérunt in me viri iníqui : absque misericórdia quaesiérunt me interfícere : et non pepercérunt in fáciem meam spúere : lánceis suis vulneravérunt me, et concússa sunt ómnia ossa mea.

Secreta.

OBlátum tibi Dómine sacrifícium, intercedénte unigéniti Fílii tui passióne, vivíficet

nos semper, et múniat. Qui tecum vivit et regnat.

Praefatio de Cruce. 280 vel 297.

Communio. Ps. 21. Fodérunt manus meas, et pedes meos : dinumeravérunt ómnia ossa mea.

Postcommunio.

DOmine Jesu Christe, Fili Dei vivi, qui hora sexta pro redemptióne mundi crucis patíbulum ascendísti, et sánguinem tuum pretiósum in remissiónem peccatórum nostrórum fudísti : te humíliter deprecámur; ut post óbitum nostrum paradísi jánuas nos gaudénter introíre concédas. Qui vivis et regnas cum Deo Patre.

Missa de S. Maria
ab Adventu usque ad Nativitatem Domini.

Introitus. Isaiae 45.

RORáte coeli désuper, et nubes pluant justum : aperiátur terra, et gérminet Salvatórem. Ps. 84. Benedixísti Dómine terram tuam : avertísti captivitátem Jacob. ℣. Glória Patri.

Oratio.

DEus, qui de beátae Maríae Vírginis útero, Verbum tuum, Angelo nuntiánte, carnem suscípere voluísti : praesta supplícibus tuis; ut qui vere eam genitrícem Dei crédimus, ejus apud te intercessiónibus adjuvémur. Per eúmdem Dóminum.

Léctio **Isaíae** Prophétae. Is. 7. b.

IN diébus illis : Locútus est Dóminus ad Achaz, dicens : Pete tibi signum a Dómino Deo tuo in profúndum inférni, sive in excélsum supra. Et dixit Achaz : Non petam, et non tentábo Dóminum. Et dixit : Audíte ergo domus David : Numquid parum vobis est, moléstos esse homínibus, quia molésti estis et Deo meo? Propter hoc dabit Dóminus ipse vobis signum. Ecce virgo concípiet, et páriet fílium, et vocábitur nomen ejus Emmánuel. Butyrum et mel cómedet, ut sciat reprobáre malum, et elígere bonum.

Graduale. Ps. 23. Tóllite portas príncipes vestras, et elevámini portae aeternáles, et introíbit rex glóriae. ℣. Quis ascéndet in montem Dómini, aut quis stabit in loco sancto ejus? Innocens mánibus, et mundo corde.

Allelúia, allelúia. ℣. Luc. 1. Ave María, grátia plena : Dóminus tecum : Benedícta tu in muliéribus. Allelúia.

✠ Sequéntia **sancti Evangelii** secúndum Lucam. Luc. 1. 1.

IN illo témpore : Missus est Angelus Gábriel a Deo in civitátem Galilaeae, cui nomen Názareth, ad Vírginem desponsátam viro, cui nomen erat Joseph, de domo David, et nomen Vírginis María. Et ingréssus Angelus ad eam dixit : Ave grátia plena : Dóminus tecum : Benedícta tu in muliéribus. Quae

cum audísset, turbáta est in sermóne ejus, et cogitábat qualis esset ista salutátio. Et ait Angelus ei: Ne tímeas María, invenísti enim grátiam apud Deum: ecce concípies in útero, et páries fílium, et vocábis nomen ejus Jesum. Hic erit magnus, et Fílius Altíssimi vocábitur, et dabit illi Dóminus Deus sedem David patris ejus: et regnábit in domo Jacob in aetérnum, et regni ejus non erit finis. Dixit autem María ad Angelum: Quómodo fiet istud, quóniam virum non cognósco? Et respóndens Angelus dixit ei: Spíritus sanctus supervéniet in te, et virtus Altíssimi obumbrábit tibi. Ideóque et quod nascétur ex te Sanctum, vocábitur Fílius Dei. Et ecce Elísabeth cognáta tua, et ipsa concépit fílium in senectúte sua: et hic mensis sextus est illi, quae vocátur stérilis: quia non erit impossíbile apud Deum omne verbum. Dixit autem María: Ecce ancílla Dómini, fiat mihi secúndum verbum tuum.

Offertorium. Ibidem. Ave María, grátia plena: Dóminus tecum: Benedícta tu in muliéribus, et benedíctus fructus ventris tui.

Secreta.

IN méntibus nostris, quaesumus Dómine, verae fídei sacraménta confírma: ut qui concéptum de Vírgine Deum verum et hóminem confitémur, per ejus salutíferae resurrectiónis poténtiam, ad aetérnam mereámur pervenire laetítiam. Per eúmdem Dóminum nostrum Jesum Christum Fílium tuum.

Praefatio. Et te in Veneratióne beátae Maríae, 288 vel 301. quae dicitur et in sequentibus Missis de S. Maria, etiam tempore Paschali, vel infra quascumque Octavas ejus Missa dicatur.

Communio. Is. 7. Ecce virgo concípiet, et páriet fílium: et vocábitur nomen ejus Emmánuel.

Postcommunio.

GRátiam tuam, quaesumus Dómine, méntibus nostris infúnde: ut qui, Angelo nuntiánte, Christi Fílii tui incarnatiónem cognóvimus; per passiónem ejus et crucem, ad resurrectiónis glóriam perducámur. Per eúmdem Dóminum nostrum.

A Nativitate Domini usque ad Purificationem.

Introitus. Ps. 44.

VUltum tuum deprecabúntur omnes dívites plebis: adducéntur regi vírgines post eam: próximae ejus adducéntur tibi in laetítia, et exsultatióne. Ps. ibid. Eructávit cor meum verbum bonum: dico ego ópera mea regi. ℣. Glória Patri.

Oratio.

DEus, qui salútis aetérnae, beátae Maríae virginitáte fecúnda, humáno géneri praemia praestitísti: tríbue quaesumus; ut ipsam pro nobis intercédere sentiámus, per quam merúimus

auctórem vitae suscípere, Dóminum nostrum Jesum Christum Fílium tuum : Qui tecum vivit et regnat.

Léctio **Epistolae** beáti Pauli Apóstoli ad Titum. Tit. 3. b.

CAríssime : Appáruit benígnitas, et humánitas Salvatóris nostri Dei : non ex opéribus justítiae, quae fécimus nos, sed secúndum suam misericórdiam salvos nos fecit per lavácrum regeneratiónis, et renovatiónis Spíritus sancti, quem effúdit in nos abúnde per Jesum Christum Salvatórem nostrum : ut justificáti grátia ipsíus, herédes simus secúndum spem vitae aetérnae : in Christo Jesu Dómino nostro.

Graduale. Ps. 44. Speciósus forma prae fíliis hóminum : diffúsa est grátia in lábiis tuis. ℣. Eructávit cor meum verbum bonum : dico ego ópera mea regi : lingua mea cálamus scribae, velóciter scribéntis.

Allelúia, allelúia. ℣. Post partum Virgo invioláta permansísti : Dei Génitrix intercéde pro nobis. Allelúia.

Post Septuagesimam, omissis Allelúia, et Versu sequenti, dicitur

Tractus. Gaude María Virgo, cunctas haereses sola interemísti. ℣. Quae Gabriélis Archángeli dictis credidísti. ℣. Dum Virgo Deum et hóminem genuísti, et post partum Virgo invioláta permansísti. ℣. Dei Génitrix intercéde pro nobis.

✠ Sequéntia **sancti Evangelii** secúndum Lucam. Luc. 2. b.

IN illo témpore : Pastóres loquebántur ad ínvicem : Transeámus usque Béthlehem, et videámus hoc verbum, quod factum est, quod Dóminus osténdit nobis. Et venérunt festinántes : et invenérunt Maríam, et Joseph, et infántem pósitum in praesépio. Vidéntes autem cognovérunt de verbo, quod dictum erat illis de púero hoc. Et omnes, qui audiérunt, miráti sunt : et de his, quae dicta erant a pastóribus ad ipsos. María autem conservábat ómnia verba haec, cónferens in corde suo. Et revérsi sunt pastóres glorificántes, et laudántes Deum in ómnibus, quae audíerant, et víderant sicut dictum est ad illos.

Offertorium. Felix namque es sacra Virgo María, et omni laude digníssima : quia ex te ortus est sol justítiae, Christus Deus noster.

Secreta.

QUunéribus nostris, quaesumus Dómine, precibúsque suscéptis : et coeléstibus nos munda mystériis, et cleménter exáudi. Per Dóminum.

Communio. Beáta víscera Maríae Vírginis, quae portavérunt aetérni Patris Fílium.

Postcommunio.

HAec nos commúnio Dómine purget a crímine : et intercedénte beáta Vírgine Dei Genitríce María, coeléstis remédii fáciat esse consórtes. Per eúmdem Dóminum.

A Purificatione
usque ad Pascha.

Introitus. Sedulius.

Alve sancta parens, enixa puérpera Regem : qui coelum terrámque regit in saecula saeculórum. Ps. 44. Eructávit cor meum verbum bonum : dico ego ópera mea regi. ℣. Glória Patri.

Oratio.

GOncéde nos fámulos tuos, quaesumus Dómine Deus, perpétua mentis et córporis sanitáte gaudére : et gloriósa beátae Maríae semper Vírginis intercessióne, a praesénti liberári tristítia, et aetérna pérfrui laetítia. Per Dóminum.

Léctio libri **Sapientiae.** Eccli. 24. b.

AB inítio, et ante saecula creáta sum, et usque ad futúrum saeculum non désinam, et in habitatióne sancta coram ipso ministrávi. Et sic in Sion firmáta sum, et in civitáte sanctificáta simíliter requiévi, et in Jerúsalem potéstas mea. Et radicávi in pópulo honorificáto, et in parte Dei mei heréditas illíus, et in plenitúdine sanctórum deténtio mea.

Graduale. Benedícta et venerábilis es Virgo María, quae sine tactu pudóris invénta es mater Salvatóris. ℣. Virgo Dei Génitrix, quem totus non capit orbis, in tua se clausit víscera factus homo.

Allelúia, allelúia. ℣. Num. 17. Virga Jesse flóruit : Virgo Deum et hóminem génuit, pacem Deus réddidit, in se reconcílians ima summis. Allelúia.

Post Septuagesimam, omissis Allelúia, et Versu sequenti, dicitur

Tractus. Gaude María Virgo, cunctas haereses sola interemísti. ℣. Quae Gabriélis Archángeli dictis credidísti. ℣. Dum virgo Deum et hóminem genuísti : et post partum Virgo invioláta permansísti. ℣. Dei Génitrix intercéde pro nobis.

✠ Sequéntia **sancti Evangelii** secúndum Lucam. Luc. 11. d.

IN illo témpore : Loquénte Jesu ad turbas, extóllens vocem quaedam múlier de turba dixit illi : Beátus venter, qui te portávit, et úbera quae suxísti. At ille dixit : Quinímmo beáti, qui áudiunt verbum Dei, et custódiunt illud.

Offertorium. Felix namque es sacra Virgo María, et omni laude digníssima : quia ex te ortus est sol justítiae, Christus Deus noster.

Secreta.

GUa Dómine propitiatióne, et beátae Maríae semper Vírginis intercessióne, ad perpétuam atque praeséntem haec oblátio nobis proficiat prosperitátem et pacem. Per Dóminum.

Communio. Beáta víscera Maríae Vírginis, quae portavérunt aetérni Patris Fílium.

Postcommunio.

SUmptis Dómine salútis nostrae subsídiis : da, quaesumus, beátae Maríae semper Vír-

ginis patrocíniis nos ubíque prótegi; in cujus veneratióne haec tuae obtúlimus majestáti. Per Dóminum nostrum.

A Pascha
usque ad Pentecosten.

Introitus. Sedulius.

SAlve sancta parens, enixa puérpera Regem : qui coelum terrámque regit in saecula saeculórum, allelúia, allelúia. Ps. 44. Eructávit cor meum verbum bonum : dico ego ópera mea regi. ℣. Glória Patri.

Oratio.

CÓncéde nos fámulos tuos, quaesumus Dómine Deus, perpétua mentis et córporis sanitáte gaudére : et gloriósa beátae Maríae semper Vírginis intercessióne, a praesénti liberári tristítia, et aetérna pérfrui laetítia. Per Dóminum.

Léctio libri **Sapientiae.** Eccli. 24. b.

AB inítio, et ante saecula creáta sum, et usque ad futúrum saeculum non désinam, et in habitatióne sancta coram ipso ministrávi. Et sic in Sion firmáta sum, et in civitáte sanctificáta simíliter requiévi, et in Jerúsalem potéstas mea. Et radicávi in pópulo honorificáto, et in parte Dei mei heréditas illíus, et in plenitúdine sanctórum deténtio mea.

Allelúia, allelúia. ℣. Num. 17. Virga Jesse flóruit : Virgo Deum et hóminem génuit : pacem Deus réddidit, in se reconcílians ima summis. Allelúia. ℣. Luc. 1. Ave María, grátia plena : Dóminus tecum : Benedícta tu in muliéribus. Allelúia.

✠ Sequéntia **sancti Evangelii** secúndum Joánnem. Joann. 19. c.

IN illo témpore : Stabant juxta crucem Jesu mater ejus, et soror matris ejus, María Cléophae, et María Magdaléne. Cum vidísset ergo Jesus matrem, et discípulum stantem, quem diligébat, dicit matri suae : Múlier, ecce fílius tuus. Deínde dicit discípulo : Ecce mater tua. Et ex illa hora accépit eam discípulus in sua.

Offertorium. Beáta es Virgo María, quae ómnium portásti Creatórem : genuísti qui te fecit, et in aetérnum pérmanes Virgo, allelúia.

Secreta.

GUa Dómine propitiatióne, et beátae Maríae semper Vírginis intercessióne, ad perpétuam atque praeséntem haec oblátio nobis proficiat prosperitátem et pacem. Per Dóminum.

Communio. Beáta víscera Maríae Vírginis, quae portavérunt aetérni Patris Fílium, allelúia.

Postcommunio.

SUmptis Dómine salútis nostrae subsídiis : da, quaesumus, beátae Maríae semper Vírginis patrocíniis nos ubíque prótegi; in cujus veneratióne, haec tuae obtúlimus majestáti. Per Dóminum.

A Pentecoste
usque ad Adventum.

Introitus. Sedulius.

SAlve sancta parens, enixa puérpera Regem : qui coelum terrámque regit in saecula saeculórum. Ps. 44. Eructávit cor meum verbum bonum : dico ego ópera mea regi. ℣. Glória Patri.

Oratio.

GOncéde nos fámulos tuos, quaesumus Dómine Deus, perpétua mentis et córporis sanitáte gaudére : et gloriósa beátae Maríae semper Vírginis intercessióne, a praesénti liberári tristítia, et aetérna pérfrui laetítia. Per Dóminum.

Léctio libri **Sapientiae.** Eccli. 24. b.

AB inítio, et ante saecula creáta sum, et usque ad futúrum saeculum non désinam, et in habitatióne sancta coram ipso ministrávi. Et sic in Sion firmáta sum, et in civitáte sanctificáta simíliter requiévi, et in Jerúsalem potéstas mea. Et radicávi in pópulo honorificáto, et in parte Dei mei heréditas illíus, et in plenitúdine sanctórum deténtio mea.

Graduale. Benedícta et venerábilis es Virgo María, quae sine tactu pudóris invénta es mater Salvatóris. ℣. Virgo Dei Génitrix, quem totus non capit orbis, in tua se clausit víscera factus homo.

Allelúia, allelúia. ℣. Post partum Virgo invioláta permansísti : Dei Génitrix intercéde pro nobis. Allelúia.

✠ Sequéntia **sancti Evangelii** secúndum Lucam. Luc. 11. d.

IN illo témpore : Loquénte Jesu ad turbas, extóllens vocem quaedam múlier de turba dixit illi : Beátus venter, qui te portávit, et úbera, quae suxísti. At ille dixit : Quinímmo beáti, qui áúdiunt verbum Dei, et custódiunt illud.

Offertorium. Luc. 1. Ave María, grátia plena : Dóminus tecum : Benedícta tu in muliéribus, et benedíctus fructus ventris tui.

Secreta.

GUa Dómine propitiatióne, et beátae Maríae semper Vírginis intercessióne, ad perpétuam atque praeséntem haec oblátio nobis proficiat prosperitátem et pacem. Per Dóminum.

Communio. Beáta víscera Maríae Vírginis, quae portavérunt aetérni Patris Fílium.

Postcommunio.

SUmptis Dómine salútis nostrae subsídiis : da, quaesumus, beátae Maríae semper Vírginis patrocíniis nos ubíque prótegi; in cujus veneratióne haec tuae obtúlimus majestáti. Per Dóminum.

✠ In Missis votivis B. Mariae secunda Oratio dicitur de Officio illius diei, et tertia de Spiritu sancto : sed in Sabbato, quando de ea factum est Officium, secunda Oratio erit de Spiritu sancto, tertia Ecclésiae, vel pro Papa.

De Spiritu sancto. Oratio.

DEus, qui corda fidélium sancti Spíritus illustratióne docuísti : da nobis in eódem Spíritu

recta sápere; et de ejus semper consolatióne gaudére.

Contra persecutores Ecclesiae.

Oratio.

ECclésiae tuae, quaesumus Dómine, preces placátus admítte : ut destrúctis adversitátibus et erróribus univérsis, secúra tibi sérviat libertáte. Per Dóminum.

Vel pro Papa. Oratio.

DEus ómnium fidélium pastor et rector, fámulum tuum N. quem pastórem Ecclésiae tuae praeésse voluísti, propítius réspice : da ei, quaesumus, verbo et exémplo, quibus praeest, profícere; ut ad vitam, una cum grege sibi crédito, pervéniat sempitérnam. Per Dóminum.

De Spiritu sancto. Secreta.

MUnera, quaesumus Dómine, obláta sanctífica : et corda nostra sancti Spíritus illustratióne emúnda.

Contra persecutores Ecclesiae.

Secreta.

PRótege nos Dómine tuis mystériis serviéntes : ut divínis rebus inhaeréntes, et córpore tibi famulémur, et mente. Per Dóminum.

Vel pro Papa. Secreta.

OBlátis, quaesumus Dómine, placáre munéribus : et fámulum tuum N. quem pastórem Ecclésiae tuae praeésse voluísti, assídua protectióne gubérna. Per Dóminum nostrum Jesum Christum Fílium tuum.

De Spiritu sancto. Postcommunio.

SAncti Spíritus Dómine corda nostra mundet infúsio : et sui roris íntima aspersióne fecúndet.

Contra persecut. Eccl. Postcomm.

QUaesumus Dómine Deus noster : ut quos divína tríbuis participatióne gaudére, humánis non sinas subjacére perículis. Per Dóminum.

Vel pro Papa. Postcommunio.

HAec nos, quaesumus Dómine, divíni sacraménti percéptio prótegat : et fámulum tuum N. quem pastórem Ecclésiae tuae praeésse voluísti; una cum commísso sibi grege salvet semper, et múniat. Per Dóminum.

☘ Aliae Missae votivae pro diversis rebus, quae dici possunt quacumque die, nisi fuerit Dominica, vel Officium duplex: sed tamen passim non dicantur, nisi urgenti de causa, ut supra dictum est de aliis Missis votivis.

Missa pro eligendo summo Pontifice, Sede vacante,

dicitur de Spiritu sancto, vel ut sequitur.

Introitus. 1. Reg. 2.

SUscitábo mihi sacerdótem fidélem, qui juxta cor meum et ánimam meam fáciet : et aedificábo ei domum fidélem : et ambulábit coram Christo meo cunctis diébus. Ps. 131. Meménto Dómine David : et omnis mansuetúdinis ejus. ℣. Glória Patri.

Oratio.

SUpplici, Dómine, humilitáte depóscimus : ut sacrosánctae Románae Ecclésiae concédat Pontíficem illum tua imménsa píetas; qui et pio in nos stúdio semper tibi plácitus, et tuo pópulo pro salúbri regímine sit assídue ad glóriam tui nóminis reveréndus. Per Dóminum.

Léctio **Epístolae** beáti Pauli Apóstoli ad Hebraeos. Hebr. 4. et 5.

FRatres : Adeámus cum fidúcia ad thronum grátiae : ut misericórdiam consequámur, et grátiam inveniámus in auxílio opportúno. Omnis namque póntifex ex homínibus assúmptus, pro homínibus constitúitur in iis, quae sunt ad Deum, ut ófferat dona, et sacrifícia pro peccátis : qui condolére possit iis, qui ignórant, et errant : quóniam et ipse circúmdatus est infirmitáte : et proptérea debet, quemádmodum pro pópulo, ita étiam et pro semetípso offérre pro peccátis. Nec quisquam sumit sibi honórem, sed qui vocátur a Deo, tamquam Aaron. Sic et Christus non semetípsum clarificávit, ut póntifex fíeret : sed qui locútus est ad eum : Fílius meus es tu, ego hódie génui te. Quemádmodum et in álio loco dicit : Tu es sacérdos in aetérnum secúndum órdinem Melchísedech. Qui in diébus carnis suae preces, supplicationésque ad eum, qui possit illum salvum fácere a morte, cum clamóre válido, et lácrimis ófferens, exaudítus est pro sua reveréntia.

Graduale. Hebr. 21. Póntifex sacérdos magnus inter fratres suos, super cujus caput fusum est unctiónis óleum, et cujus manus in sacerdótio consecrátae sunt, vestitúsque est sanctis véstibus : débuit per ómnia frátribus similári. ℣. Hebr. 2. Ut miséricors fíeret, et fidélis póntifex ad Deum : ut repropitiáret delícta pópuli.

Allelúia, allelúia. ℣. Heb. 21. Sacérdos sit sanctus, sicut et ego sanctus sum, Dóminus qui sanctífico vos. Allelúia.

Post Septuagesimam, omissis Allelúia, et Versu sequenti, dicitur

Tractus. Ps. 131. Surge Dómine in réquiem tuam : tu et arca sanctificatiónis tuae. ℣. Sacerdótes tui induántur justítiam, et sancti tui exsúltent. ℣. Propter David servum tuum, non avértas fáciem Christi tui.

Tempore Paschali omittitur Graduale, et ejus loco dicitur :

Allelúia, allelúia. ℣. Heb. 21. Sacérdos sit sanctus, sicut et ego sanctus sum, Dóminus qui sanctífico vos. Allelúia. ℣. Joann. 10. Ego sum pastor bonus : et cognósco oves meas, et cognóscunt me meae. Allelúia.

✠ Sequéntia **sancti Evangelii** secúndum Joánnem. Joann. 14. b.

IN illo témpore : Dixit Jesus discípulis suis : Si dilígitis me, mandáta mea serváte. Et ego rogábo Patrem, et álium Paráclitum dabit vobis, ut máneat vobís-

cum in aetérnum, Spíritum veritátis, quem mundus non potest accípere, quia non videt eum, nec scit eum : vos autem cognoscétis eum : quia apud vos manébit, et in vobis erit. Non relínquam vos órphanos : véniam ad vos. Adhuc módicum : et mundus me jam non videt. Vos autem vidétis me : quia ego vivo, et vos vivétis. In illo die vos cognoscétis quia ego sum in Patre meo, et vos in me, et ego in vobis. Qui habet mandáta mea, et servat ea : ille est, qui díligit me. Qui autem díligit me, diligétur a Patre meo : et ego díligam eum, et manifestábo ei meípsum.

Offertorium. 3. Esdr. 5. Non participéntur sancta, donec exsúrgat Póntifex in ostensiónem, et veritátem. **Secreta.**

QUae nobis Dómine abundántia pietátis indúlgeat : ut per sacra múnera, quae tibi reverénter offérimus, gratum majestáti tuae Pontíficem sanctae matris Ecclésiae regímini praeésse gaudeámus. Per Dóminum.

Communio. Exodi 29. Veste sancta utétur Póntifex, qui fúerit constitútus, et ingrediétur tabernáculum testimónii, ut minístret in sanctuário. **Postcommunio.**

DRetiósi córporis et sánguinis tui nos, Dómine, sacraménto refóctos, mirífica tuae majestátis grátia de illíus Summi Pontíficis concessióne laetíficet : qui et plebem tuam virtútibus ínstruat; et fidélium mentes spirituálium arómatum odóre perfúndat. Qui vivis.

℣ In die Creationis et Coronationis Papae, et ejusdem diei Anniversario dicitur Missa ut in Cathedra beati Petri, die 18. Januarii, cum Oratione Deus ómnium fidélium, omissis Orationibus SS. Petri et Pauli : et dicitur Credo.

In Anniversario Electionis seu Consecrationis Episcopi.

Introitus. Ps. 131.

SAcerdótes tui Dómine índuant justítiam : et sancti tui exsúltent : propter David servum tuum, non avértas fáciem Christi tui. Ps. ibid. Meménto Dómine David : et omnis mansuetúdinis ejus. ℣. Glória Patri. **Oratio.**

DEus ómnium fidélium pastor et rector, fámulum tuum N. quem pastórem ecclésiae N. praeésse voluísti, propítius réspice : da ei, quaesumus, verbo et exémplo, quibus praest, profícere; ut ad vitam, una cum grege sibi crédito, pervéniat sempitérnam. Per Dóminum.

Léctio **Epistolae** beáti Pauli Apóstoli ad Hebraeos. Hebr. 5.

FRatres : Omnis póntifex ex homínibus assúmptus, pro homínibus constitúitur in iis quae sunt ad Deum, ut ófferat dona, et sacrifícia pro peccátis : qui condolére possit iis, qui ignórant, et errant : quóniam et ipse circúmdatus est infirmitáte : et proptérea debet,

quemádmodum pro pópulo, ita étiam et pro semetípso offérre pro peccátis. Nec quisquam sumit sibi honórem, sed qui vocátur a Deo, tamquam Aaron.

Graduale. Ps. 131. Sacerdótes ejus índuam salutári : et sancti ejus exsultatióne exsultábunt. ℣. Illuc prodúcam cornu David : parávi lucérnam Christo meo.

Allelúia, allelúia. ℣. Ps. 109. Jurávit Dóminus, et non poenitébit eum : Tu es sacérdos in aetérnum secúndum órdinem Melchísedech. Allelúia.

Post Septuagesimam, omissis Allelúia, et Versu sequenti, dicitur

Tractus. Ps. 111. Beátus vir, qui timet Dóminum : in mandátis ejus cupit nimis. ℣. Potens in terra erit semen ejus : generátio rectórum benedicétur. ℣. Glória et divítiae in domo ejus : et justítia ejus manet in saeculum saeculi.

Tempore Paschali omittitur Graduale, et ejus loco dicitur :

Allelúia, allelúia. ℣. Ps. 109. Jurávit Dóminus, et non poenitébit eum : Tu es sacérdos in aetérnum secúndum órdinem Melchísedech. Allelúia. ℣. Eccli. 45. Amávit eum Dóminus, et ornávit eum : stolam glóriae índuit eum. Allelúia.

✠ Sequéntia **sancti Evangelii** secúndum Marcum. Marc. 13. d.

IN illo témpore : Dixit Jesus discípulis suis : Vidéte, vigiláte, et oráte : nescítis enim quando tempus sit. Sicut homo, qui péregre proféctus relíquit domum suam, et dedit servis suis potestátem cujúsque óperis, et janitóri praecépit ut vígilet. Vigiláte ergo, (nescítis enim quando dóminus domus véniat : sero, an média nocte, an galli cantu, an mane) ne cum vénerit repénte, invéniat vos dormiéntes. Quod autem vobis dico, ómnibus dico : Vigiláte. Credo.

Offertorium. Ps. 88. Véritas mea, et misericórdia mea cum ipso : et in nómine meo exaltábitur cornu ejus.

Secreta.

OBlátis, quaesumus Dómine, placáre munéribus : et fámulum tuum N. quem pastórem ecclésiae N. praeésse voluísti, assídua protectióne gubérna. Per Dóminum.

Communio. Matth. 24. Beátus servus, quem cum vénerit dóminus, invénerit vigilántem : amen dico vobis, super ómnia bona sua constítuet eum.

Postcommunio.

HAec nos, quaesumus Dómine, divíni sacraménti percéptio prótegat : et fámulum tuum N. quem pastórem ecclésiae N. praeésse voluísti; una cum commísso sibi grege salvet semper, et múniat. Per Dñum.

Missa ad tollendum schisma.

Introitus. Ps. 105.

Salvos nos fac, Dómine Deus noster, et cóngrega nos de natiónibus : ut confiteámur nómini sancto tuo, et gloriémur in laude

tua. ℣s. ibid. Confitémini Dómino, quóniam bonus : quóniam in saeculum misericórdia ejus. ℣. Glória Patri. Oratio.

DEus, qui erráta córrigis, et dispérsa cóngregas, et congregáta consérvas : quaesumus, super pópulum christiánum tuae uniónis grátiam cleménter infúnde; ut divisióne rejécta, vero pastóri Ecclésiae tuae se úniens, tibi digne váleat famulári. Per Dóminum.

Léctio Epístolae beáti Pauli Apóstoli ad Ephésios. Eph. 4.

FRatres : Obsecro vos, ut digne ambulétis vocatióne, qua vocáti estis, cum omni humilitáte, et mansuetúdine, cum patiéntia, supportántes ínvicem in caritáte, sollíciti serváre unitátem spíritus in vínculo pacis. Unum corpus, et unus spíritus, sicut vocáti estis in una spe vocatiónis vestrae. Unus Dóminus, una fides, unum baptísma. Unus Deus et Pater ómnium, qui est super omnes, et per ómnia, et in ómnibus nobis. Unicuíque autem nostrum data est grátia secúndum mensúram donatiónis Christi : donec occurrámus omnes in unitátem fídei, et agnitiónis Fílii Dei, in virum perféctum, in mensúram aetátis plenitúdinis Christi : ut jam non simus párvuli fluctuántes, et circumferámur omni vento doctrínae in nequítia hóminum, in astútia ad circumventiónem erróris. Veritátem autem faciéntes in caritáte, crescámus in illo per ómnia, qui est caput Christus : ex quo totum corpus compáctum, et connéxum per omnem junctúram subministratiónis, secúndum operatiónem in mensúram uniuscujúsque membri, augméntum córporis facit in aedificatiónem sui in caritáte. Hoc ígitur dico, et testíficor in Dómino, ut jam non ambulétis, sicut et gentes ámbulant in vanitáte sensus sui, ténebris obscurátum habéntes intellectum, alienáti a vita Dei per ignorántiam, quae est in illis, propter caecitátem cordis ipsórum, qui desperántes, semetípsos tradidérunt impudicítiae, in operatiónem immundítiae omnis in avarítiam. Vos autem non ita didicístis Christum, si tamen illum audístis, et in ipso edócti estis, sicut est véritas in Christo Jesu Dómino nostro.

Graduale. ℣s. 121. Rogáte quae ad pacem sunt Jerúsalem : et abundántia diligéntibus te. ℣. Fiat pax in virtúte tua : et abundántia in túrribus tuis.

Allelúia, allelúia. ℣. ℣s. 147. Lauda Jerúsalem Dóminum : lauda Deum tuum Sion. Allelúia.

Post Septuagesimam, omissis Allelúia, et Versu sequenti, dicitur

Tractus. ℣s. 75. Notus in Judaea Deus, in Israël magnum nomen ejus. ℣. Et factus est in pace locus ejus, et habitátio ejus in Sion. ℣. Ibi confrégit poténtias árcuum, scutum, gládium, et bellum.

Tempore Paschali omittitur Graduale, et ejus loco dicitur :

Allelúia, allelúia. ℣. Ps. 147. Lauda Jerúsalem Dóminum : lauda Deum tuum Sion. Allelúia. ℣. Qui pósuit fines tuos pacem : et ádipe fruménti sátiat te. Allelúia.

✠ Sequéntia sancti Evangelii secúndum Joánnem. Joann. 17. b.

IN illo témpore : Sublevátis Jesus óculis in coelum, dixit : Pater sancte, serva eos in nómine tuo, quos dedísti mihi : ut sint unum, sicut et nos. Cum essem cum eis, ego servábam eos in nómine tuo. Quos dedísti mihi, custodívi : et nemo ex eis périit, nisi fílius perditiónis, ut Scriptúra impleátur. Nunc autem ad te vénio : et haec loquor in mundo, ut hábeant gáudium meum implétum in semetípsis. Ego dedi eis sermónem tuum, et mundus eos ódio hábuit, quia non sunt de mundo, sicut et ego non sum de mundo. Non rogo ut tollas eos de mundo, sed ut serves eos a malo. De mundo non sunt, sicut et ego non sum de mundo. Sanctífica eos in veritáte. Sermo tuus véritas est. Sicut tu me misísti in mundum, et ego misi eos in mundum. Et pro eis ego sanctífico meípsum, ut sint et ipsi sanctificáti in veritáte. Non pro eis autem rogo tantum, sed et pro eis, qui creditúri sunt per verbum eórum in me : ut omnes unum sint, sicut tu Pater in me, et ego in te, ut et ipsi in nobis unum sint : ut credat mundus, quia tu me misísti. Et ego claritátem, quam dedísti mihi, dedi eis : ut sint unum, sicut et nos unum sumus. Ego in eis, et tu in me : ut sint consummáti in unum.

Offertorium. Rom. 15. Det vobis Deus idípsum sápere in altérutrum : ut unánimes uno ore honorificétis Deum nostrum.

Secreta.

QUnera haec pro unióne pópuli Christiáni tibi Dómine obláta sanctífica : per quae unitátis et pacis in Ecclésia tua nobis dona concédas. Per Dóminum.

Communio. 1. Cor. 10. Unus panis, et unum corpus multi sumus, omnes qui de uno pane et de uno cálice participámus.

Postcommunio.

PAec tua Dómine sumpta sacra commúnio : sicut fidélium in te uniónem praesígnat; sic in tua Ecclésia unitátis, quaesumus, operétur effectum. Per Dóminum.

Missa
pro quacumque necessitate.

Introitus.

SAlus pópuli ego sum, dicit Dóminus : de quacúmque tribulatióne clamáverint ad me, exáudiam eos : et ero illórum Dóminus in perpétuum. Ps. 77. Atténdite pópule meus legem meam : inclináte aurem vestram in verba oris mei. ℣. Glória Patri.

Oratio.

INeffábilem misericórdiam tuam Dómine nobis cleménter osténde : ut simul nos et a peccátis ómnibus éxuas; et a poenis, quas pro his merémur, erípias. Per Dóminum.

Léctio Jeremíae Prophétae. Jer. 14.

SI iniquitátes nostrae respónderint nobis : Dómine fac propter nomen tuum, quóniam multae sunt aversiónes nostrae, tibi peccávimus. Exspectátio Israël, salvátor ejus in témpore tribulatiónis. Tu autem in nobis es Dómine, et nomen tuum invocátum est super nos, ne derelínquas nos, Dómine Deus noster.

Graduale. Ps. 43. Liberásti nos Dómine ex affligéntibus nos : et eos, qui nos odérunt, confudísti. ℣. In Deo laudábimur tota die, et in nómine tuo confitébimur in saecula.

Allelúia, allelúia. ℣. Ps. 78. Propítius esto, Dómine, peccátis nostris : ne quando dicant gentes, Ubi est Deus eórum? Allelúia.

Post Septuagesimam, omissis Allelúia, et Versu sequenti, dicitur

Tractus. Ps. 24. De necessitátibus meis éripe me Dómine : vide humilitátem meam, et labórem meum, et dimítte ómnia peccáta mea. ℣. Ad te Dómine levávi ánimam meam : Deus meus in te confído, non erubéscam : neque irrídeant me inimíci mei. ℣. Etenim univérsi qui te exspéctant, non confundéntur : confundántur omnes faciéntes vana.

Tempore Paschali omittitur Graduale, et ejus loco dicitur :

Allelúia, allelúia. ℣. Ps. 78. Propítius esto, Dómine, peccátis nostris : ne quando dicant gentes, Ubi est Deus eórum? Allelúia. ℣. Ps. 30. Exsultábo et laetábor in misericórdia tua : quóniam respexísti humilitátem meam : salvásti de necessitátibus ánimam meam. Allelúia.

✠ Sequéntia sancti Evangelii secúndum Marcum. Marc. 11. f.

IN illo témpore : Dixit Jesus discípulis suis : Habéte fidem Dei. Amen dico vobis, quia quicúmque díxerit huic monti : Tóllere, et míttere in mare, et non haesitáverit in corde suo, sed credíderit, quia quodcúmque díxerit, fiat, fiet ei. Proptérea dico vobis : Omnia quaecúmque oránte pétitis, crédite quia accipiétis, et evénient vobis. Et cum stábitis ad orándum, dimíttite si quid habétis advérsus áliquem : ut et Pater vester qui in coelis est, dimíttat vobis peccáta vestra. Quod si vos non dimiséritis : nec Pater vester, qui in coelis est, dimíttet vobis peccáta vestra.

Offertorium. Ps. 137. Si ambulávero in médio tribulatiónis, vivificábis me Dómine : et super iram inimicórum meórum exténdes manum tuam, et salvum me fáciet déxtera tua.

Secreta.

DUrificet nos, Dómine quaesumus, múneris praeséntis oblátio : et dignos sacra participatióne perfíciat. Per Dóminum.

Communio. Ps. 118. Meménto verbi tui servo tuo Dómine, in quo mihi spem dedísti: haec me consoláta est in humilitáte mea.

Postcommunio.

PRaesta, quaesumus Dómine : ut terrénis affféctibus expiáti, ad supérni plenitúdinem sacraménti, cujus libávimus sancta, tendámus. Per Dóminum.

Missa
pro remissione peccatorum.

Introitus. Sap. 11.

MIseréris ómnium Dómine, et nihil odísti eórum, quae fecísti : dissímulans peccáta hóminum propter poeniténtiam, et parcens illis : quia tu es Dóminus Deus noster. Ps. 56. Miserére mei Deus, miserére mei : quóniam in te confídit ánima mea. ℣. Glória Patri.

Oratio.

EXáudi, quaesumus Dómine, súpplicum preces : et confiténtium tibi parce peccátis; ut páriter nobis indulgéntiam tríbuas benígnus et pacem. Per Dóminum.

Léctio **Epístolae** beáti Pauli Apóstoli ad Romános. Rom. 7.

FRatres : Condeléctor legi Dei secúndum interiórem hóminem : vídeo autem áliam legem in membris meis, repugnántem legi mentis meae, et captivántem me in lege peccáti, quae est in membris meis. Infélix ego homo, quis me liberábit de córpore mortis hujus? Grátia Dei per Jesum Christum Dóminum nostrum.

Graduale. Ps. 78. Propítius esto Dómine peccátis nostris, nequándo dicant gentes, Ubi est Deus eórum? ℣. Adjuva nos Deus salutáris noster : et propter honórem nóminis tui Dómine líbera nos.

Allelúia, allelúia. ℣. Ps. 7. Deus judex justus, fortis et pátiens : numquid irascétur per síngulos dies? Allelúia.

Post Septuagesimam, omissis Allelúia, et Versu sequenti, dicitur

Tractus. Ps. 129. De profúndis clamávi ad te Dómine, Dómine exáudi vocem meam. ℣. Fiant aures tuae intendéntes in oratiónem servi tui. ℣. Si iniquitátes observáveris Dómine, Dómine quis sustinébit? ℣. Quia apud te propitiátio est : et propter legem tuam sustínui te Dómine.

Tempore Paschali omittitur Graduale, et ejus loco dicitur :

Allelúia, allelúia. ℣. Ps. 7. Deus judex justus, fortis, et pátiens : numquid irascétur per síngulos dies? Allelúia. ℣. Ps. 50. Audítui meo dabis gáudium et laetítiam : et exsultábunt ossa humiliáta. Allelúia.

✠ Sequéntia **sancti Evangelii** secúndum Lucam. Luc. 11.

IN illo témpore : Dixit Jesus discípulis suis : Pétite, et dábitur vobis : quaerite, et inveniétis : pulsáte, et aperiétur vobis. Omnis enim, qui petit, áccipit :

et qui quaerit, ínvenit : et pulsánti aperiétur. Quis autem ex vobis patrem petit panem, numquid lápidem dabit illi? Aut piscem : numquid pro pisce serpéntem dabit illi? Aut si petíerit ovum : numquid pórriget illi scorpiónem? Si ergo vos cum sitis mali, nostis bona data dare fíliis vestris : quanto magis Pater vester de coelo dabit spíritum bonum peténtibus se?

Offertorium. ℣s. 101. Dómine exáudi oratiónem meam : et clamor meus ad te pervéniat.

Secreta

HOstias tibi Dómine placatiónis et laudis offérimus : ut et delícta nostra miserátus absólvas, et nutántia corda tu dírigas. Per Dóminum.

Communio. Luc. 11. Pétite, et accipiétis : quaerite, et inveniétis : pulsáte, et aperiétur vobis : omnis enim qui petit, áccipit : et qui quaerit, ínvenit : et pulsánti aperiétur.

Postcommunio.

PRaesta nobis aetérne Salvátor : ut percipiéntes hoc múnere véniam peccatórum, deínceps peccáta vitémus. Per Dñum.

Missa
ad postulandam gratiam bene moriendi.

Introitus. ℣s. 12.

ILlúmina óculos meos, ne umquam obdórmiam in morte, ne quando dicat inimícus meus : Praeválui advérsus eum. ℣s. ibid. Usquequo Dómine oblivíscéris me in finem? úsquequo avértis fáciem tuam a me. ℣. Glória Patri.

Oratio.

OMnípotens et miséricors Deus, qui humáno géneri et salútis remédia, et vitae aetérnae múnera contulísti : réspice propítius nos fámulos tuos, et ánimas réfove, quas creásti; ut in hora éxitus eárum absque peccáti mácula tibi Creatóri suo per manus sanctórum Angelórum repraesentári mereántur. Per Dñum.

Léctio **Epistolae** beáti Pauli Apóstoli ad Romános. Rom. 14. b.

FRatres : Nemo nostrum sibi vivit, et nemo sibi móritur. Sive enim vívimus, Dómino vívimus : sive mórimur, Dómino mórimur. Sive ergo vívimus, sive mórimur, Dómini sumus. In hoc enim Christus mórtuus est, et resurréxit : ut et mortuórum et vivórum dominétur. Tu autem quid júdicas fratrem tuum? aut tu quare spernis fratrem tuum? Omnes enim stábimus ante tribúnal Christi. Scriptum est enim : Vivo ego, dicit Dóminus, quóniam mihi flectétur omne genu : et omnis lingua confitébitur Deo. Itaque unusquísque nostrum pro se ratiónem reddet Deo.

Graduale. ℣s. 22. Si ámbulem in médio umbrae mortis, non timébo mala : quóniam tu mecum es, Dómine. ℣. Virga tua, et báculus tuus, ipsa me consoláta sunt.

Allelúia, allelúia. ℣. ℣s. 3. In te Dómine sperávi, non confúndar

in aetérnum : in justítia tua líbera me, et éripe me : inclína ad me aurem tuam, accélera, ut erípias me. Allelúia.

Post Septuagesimam, omissis Allelúia, et versu sequenti, dicitur

Tractus. Ps. 24. De necessitátibus meis éripe me Dómine. Vide humilitátem meam, et labórem meum, et dimítte ómnia peccáta mea. ℣. Ad te Dómine levávi ánimam meam : Deus meus in te confído, non erubéscam : neque irrídeant me inimíci mei. ℣. Etenim univérsi, qui te exspéctant, non confundéntur : confundántur omnes faciéntes vana.

Tempore Paschali omittitur Graduale, et ejus loco, dicitur :

Allelúia, allelúia. ℣. Ps. 113. In éxitu Israël de Ægypto, domus Jacob de pópulo bárbaro. Allelúia. ℣. Ps. 107. Parátum cor meum Deus, parátum cor meum : cantábo, et psallam tibi, glória mea. Allelúia.

✠ Sequéntia **sancti Evangelii** secúndum Lucam. Luc. 21. g.

IN illo témpore : Dixit Jesus discípulis suis : Atténdite vobis, ne forte gravéntur corda vestra in crápula, et ebrietáte, et curis hujus vitae : et supervéniat in vos repentína dies illa : tamquam láqueus enim supervéniet in omnes, qui sedent super fáciem omnis terrae. Vigiláte ítaque omni témpore orántes, ut digni habeámini fúgere ista ómnia, quae futúra sunt, et stare ante Fílium hóminis.

Offertorium. Ps. 30. In te sperávi Dómine : dixi, tu es Deus meus : in mánibus tuis témpora mea.

Secreta.

SUscipe, quaesumus Dómine, hóstiam, quam tibi offérimus pro extrémo vitae nostrae, et concéde : ut per eam univérsa nostra purgéntur delícta; ut qui tuae dispositiónis flagéllis in hac vita attérimur, in futúra réquiem consequámur aetérnam. Per Dóminum.

Communio. Ps. 70. Dómine, memorábor justítiae tuae solíus : Deus, docuísti me a juventúte mea, et usque in senéctam et sénium, Deus, ne derelínquas me.

Postcommunio.

QUaesumus cleméntiam tuam, omnípotens Deus : ut per hujus virtútem sacraménti nos fámulos tuos grátia tua confirmáre dignéris; ut in hora mortis nostrae non praeváleat contra nos adversárius, sed cum Angelis tuis tránsitum habére mereámur ad vitam. Per Dóminum.

Missa contra paganos.

Introitus. Ps. 43.

EXsúrge, quare obdórmis Dómine? exsúrge, et ne repéllas in finem : quare fáciem tuam avértis, oblivísceris tribulatiónem nostram? adhaesit in terra venter noster : exsúrge Dómine, ádjuva nos, et líbera nos. Ps. ibid. Deus

áuribus nostris audívimus : patres nostri annuntiavérunt nobis. ℣. Glória Patri. **Oratio.**

OMnípotens sempitérne Deus, in cujus manu sunt ómnium potestátes, et ómnium jura regnórum : réspice in auxílium Christianórum; ut gentes paganórum, quae in sua feritáte confídunt, déxterae tuae poténtia conterántur. Per Dóminum.

Léctio libri **Esther.** Esth. 13. c.

IN diébus illis : Orávit Mardochaeus ad Dóminum, dicens : Dómine, Dómine rex omnípotens, in ditióne enim tua cuncta sunt pósita, et non est qui possit tuae resístere voluntáti, si decréveris salváre Israël. Tu fecísti coelum et terram, et quidquid coeli ámbitu continétur. Dóminus ómnium es, nec est qui resístat majestáti tuae. Et nunc, Dómine rex Deus Abraham miserére pópuli tui, quia volunt nos inimíci nostri pérdere, et hereditátem tuam delére. Ne despícias partem tuam, quam redemísti tibi de Ægypto. Exáudi deprecatiónem meam, et propítius esto sorti et funículo tuo, et convérte luctum nostrum in gáudium, ut vivéntes laudémus nomen tuum Dómine, et ne claudas ora te canéntium, Dómine Deus noster.

Graduale. Ps. 82. Sciant gentes, quóniam nomen tibi Deus : tu solus Altíssimus super omnem terram. ℣. Deus meus, pone illos ut rotam, et sicut stípulam ante fáciem venti.

Allelúia, allelúia. ℣. Ps. 79. Excita Dómine poténtiam tuam, et veni : ut salvos fácias nos. Allelúia.

Post Septuagesimam, omissis Allelúia, et Versu sequenti, dicitur .

Tractus. Ps. 78. Adjuva nos Deus salutáris noster, et propter honórem nóminis tui Dómine, líbera nos : et propítius esto peccátis nostris, propter nomen tuum. ℣. Nequándo dicant gentes : Ubi est Deus eórum? et innotéscat in natiónibus coram óculis nostris. ℣. Víndica sánguinem servórum tuórum, qui effúsus est : intret in conspéctu tuo gémitus compeditórum.

Tempore Paschali omittitur Graduale, et ejus loco dicitur :

Allelúia, allelúia. ℣. Ps. 79. Excita Dómine poténtiam tuam, et veni : ut salvos fácias nos. Allelúia. ℣. Ibid. Deus virtútum convértere, réspice de coelo, et vide, et vísita víneam istam : et pérfice eam, quam plantávit déxtera tua. Allelúia.

✠ Sequéntia **sancti Evangelii** secúndum Lucam. Luc. 11.

IN illo témpore : Dixit Jesus discípulis suis : Quis vestrum habébit amícum, et ibit ad illum média nocte, et dicet illi : Amíce, cómmoda mihi tres panes, quóniam amícus meus venit de via ad me, et non hábeo quod ponam ante illum : et ille deíntus respóndens dicat : Noli mihi moléstus esse, jam óstium clausum est, et púeri mei mecum sunt in cubíli : non possum súrgere, et

dare tibi. Et si ille perseveráverit pulsans : dico vobis, et si non dabit illi surgens eo quod amícus ejus sit, propter improbitátem tamen ejus surget, et dabit illi quotquot habet necessários. Et ego dico vobis : Pétite, et dábitur vobis : quaerite, et inveniétis : pulsáte, et aperiétur vobis. Omnis enim, qui petit, áccipit : et qui quaerit, ínvenit : et pulsánti aperiétur. Quis autem ex vobis patrem petit panem : numquid lápidem dabit illi? Aut piscem : numquid pro pisce serpéntem dabit illi? Aut si petíerit ovum : numquid pórriget illi scorpiónem? Si ergo vos cum sitis mali, nostis bona data dare fíliis vestris : quanto magis Pater vester de coelo dabit spíritum bonum peténtibus se?

Offertorium. ℣s. 17. Pópulum húmilem salvum fácies : et óculos superbórum humiliábis : quóniam quis Deus praeter te Dómine?

Secreta.

SAcrifícium Dómine, quod immolámus, inténde : ut propugnatóres tuos ab omni éruas paganórum nequítia, et in tuae protectiónis securitáte constítuas. Per Dóminum nostrum Jesum Christum Fílium tuum : Qui tecum vivit et regnat.

Communio. ℣s. 118. In salutári tuo ánima mea, et in verbum tuum sperávi : quando fácies de persequéntibus me judícium? iníqui persecúti sunt me, ádjuva me Dómine Deus meus.

Postcommunio.

PRotéctor noster ádspice Deus : et propugnatóres tuos a paganórum defénde perículis; ut omni perturbatióne submóta, líberis tibi méntibus desérviant. Per Dóminum.

Missa tempore belli.

Introitus. ℣s. 24.

REmíniscere miseratiónum tuárum Dómine, et misericórdiae tuae, quae a saeculo sunt : ne unquam dominéntur nobis inimíci nostri : líbera nos Deus Israël ex ómnibus angústiis nostris. ℣s. ibid. Ad te Dómine levávi ánimam meam : Deus meus in te confído, non erubéscam. ℣. Glória Patri.

Oratio.

DEus, qui cónteris bella, et impugnatóres in te sperántium poténtia tuae defensiónis expúgnas : auxiliáre fámulis tuis implorántibus misericórdiam tuam; ut inimicórum suórum feritáte depréssa, incessábili te gratiárum actióne laudémus. Per Dóminum.

Léctio **Jeremíae** Prophétae. Jer. 42.

IN diébus illis : Accessérunt omnes príncipes bellatórum : dixerúntque ad Jeremíam prophétam : Ora pro nobis ad Dóminum Deum tuum. Et factum est verbum Dómini ad Jeremíam. Vocavítque omnes príncipes bellatórum, et univérsum pópulum

a mínimo usque ad magnum. Et dixit ad eos : Haec dicit Dóminus Deus Israël, ad quem misístis me, ut prostérnerem preces vestras in conspéctu ejus : Si quiescéntes mansséritis in terra hac, aedificábo vos, et non déstruam; plantábo, et non evéllam : jam enim placátus sum super malo quod feci vobis. Nolíte timére a fácie regis Babylónis, quem vos pávidi formidátis : nolíte metúere eum, dicit Dóminus : quia vobíscum sum ego, ut salvos vos fáciam, et éruam de manu ejus. Et dabo vobis misericórdias, et miserébor vestri, et habitáre vos fáciam in terra vestra : dicit Dóminus omnípotens.

Graduale. ꝑs. 76. Tu es Deus qui facis mirabília solus : notam fecísti in géntibus virtútem tuam. ℣. Liberásti in bráchio tuo pópulum tuum, fílios Israël et Joseph.

Allelúia, allelúia. ℣. ꝑs. 58. Éripe me de inimícis meis Deus meus : et ab insurgéntibus in me líbera me. Allelúia.

Post Septuagesimam, omissis Allelúia, et Versu sequenti, dicitur

Tractus. ꝑs. 102. Dómine, non secúndum peccáta nostra, quae fécimus nos : neque secúndum iniquitátes nostras retríbuas nobis. ℣. ꝑs. 78. Dómine, ne memíneris iniquitátum nostrárum antiquárum : cito antícipent nos misericórdiae tuae, quia páuperes facti sumus nimis. ℣. Adjuva nos Deus salutáris noster : et propter glóriam nóminis tui Dómine líbera nos : et propítius esto peccátis nostris propter nomen tuum.

Tempore Paschali omittitur Graduale, et ejus loco dicitur :

Allelúia, allelúia. ℣. ꝑs. 58. Éripe me de inimícis meis Deus meus : et ab insurgéntibus in me líbera me. Allelúia. ℣. Ibid. Ego autem cantábo fortitúdinem tuam : et exsultábo mane misericórdiam tuam. Allelúia.

✠ Sequéntia **sancti Evangelii** secúndum Matthaeum. Matth. 24.

IN illo témpore : Accessérunt ad Jesum discípuli secréto, dicéntes : Dic nobis, quando haec erunt? et quod signum advéntus tui, et consummatiónis saeculi? Et respóndens Jesus, dixit eis : Vidéte ne quis vos sedúcat. Multi enim vénient in nómine meo, dicéntes: Ego sum Christus: et multos sedúcent. Auditúri enim estis proelia, et opiniónes proeliórum. Vidéte ne turbémini : opórtet enim haec fíeri, sed nondum est finis. Consúrget enim gens in gentem, et regnum in regnum, et erunt pestiléntiae, et fames, et terraemótus per loca. Haec autem ómnia inítia sunt dolórum.

Offertorium. ꝑs. 17. Pópulum húmilem salvum fácies Dómine : et óculos superbórum humiliábis : quóniam quis Deus praeter te Dómine? **Secreta.**

SAcrifícium Dñe quod immolámus, inténde placátus : ut ab omni nos éruat bellórum nequítia, et in tuae protectiónis securitáte constítuat. Per Dóminum.

Communio. ℣s. 30. Inclína aurem tuam : accélera, ut erípias nos.

Postcommunio.

DEus, regnórum ómnium regúmque dominátor, qui nos et percutiéndo sanas, et ignoscéndo consérvas : praeténde nobis misericórdiam tuam; ut tranquillitáte pacis, tua potestáte serváta, ad remédia correctiónis utámur. Per Dóminum.

Missa pro pace.

Introitus. Eccli. 36.

DA pacem Dómine sustinéntibus te, ut prophétae tui fidéles inveniántur : exáudi preces servi tui, et plebis tuae Israël. ℣s. 121. Laetátus sum in his quae dicta sunt mihi : in domum Dómini íbimus. ℣. Glória Patri.

Oratio.

DEus, a quo sancta desidéria, recta consília, et justa sunt ópera : da servis tuis illam, quam mundus dare non potest, pacem; ut et corda nostra mandátis tuis dédita, et hóstium subláta formídine, témpora sint tua protectióne tranquílla. Per Dóminum.

Léctio libri **Machabaeorum.** 2.Mach.1.

FRátribus, qui sunt per Ægyptum, Judaeis, salútem dicunt fratres, qui sunt in Jerosólymis, Judaei, et qui in regióne Judaeae, et pacem bonam. Benefáciat vobis Deus, et memínerit testaménti sui, quod locútus est ad Abraham, et Isaac, et Jacob servórum suórum fidélium : et det vobis cor ómnibus ut colátis eum, et faciátis ejus voluntátem corde magno, et ánimo volénti. Adapériat cor vestrum in lege sua, et in praecéptis suis, et fáciat pacem. Exáudiat oratiónes vestras, et reconciliétur vobis, nec vos déserat in témpore malo, Dóminus Deus noster.

Graduale. ℣s. 121. Rogáte quae ad pacem sunt Jerúsalem : et abundántia diligéntibus te. ℣. Fiat pax in virtúte tua, et abundántia in túrribus tuis.

Allelúia, allelúia. ℣. ℣s. 147. Lauda Jerúsalem Dóminum : lauda Deum tuum Sion.

Post Septuagesimam, omissis Allelúia, et Versu sequenti, dicitur

Tractus. ℣s. 75. Notus in Judaea Deus, in Israël magnum nomen ejus. ℣. Et factus est in pace locus ejus, et habitátio ejus in Sion. ℣. Ibi confrégit poténtias árcuum, scutum, gládium, et bellum.

Tempore Paschali omittitur Graduale, et ejus loco dicitur :

Allelúia, allelúia. ℣. ℣s. 147. Lauda Jerúsalem Dóminum : lauda Deum tuum Sion. Allelúia. ℣. Qui pósuit fines tuos pacem, et ádipe fruménti sátiat te. Allelúia.

✠ Sequéntia **sancti Evangelii** secúndum Joánnem. Joann. 20. r.

IN illo témpore : Cum sero esset die illo, una sabbatórum, et fores essent clausae, ubi erant discípuli congregáti propter

metum Judaeórum : venit Jesus, et stetit in médio, et dixit eis : Pax vobis. Et cum hoc dixísset, osténdit eis manus, et latus. Gavísi sunt ergo discípuli, viso Dómino. Dixit ergo eis íterum : Pax vobis. Sicut misit me Pater, et ego mitto vos. Haec cum dixísset, insufflávit : et dixit eis : Accípite Spíritum sanctum : quorum remiséritis peccáta, remittúntur eis : et quorum retinuéritis, reténta sunt.

Offertorium. Ps. 134. Laudáte Dóminum, quia benígnus est : psállite nómini ejus, quóniam suávis est : ómnia quaecúmque vóluit, fecit in coelo, et in terra.

Secreta.

DEus, qui credéntes in te pópulos nullis sinis cóncuti terróribus : dignáre preces et hóstias dicátae tibi plebis suscípere; ut pax a tua pietáte concéssa, Christianórum fines ab omni hoste fáciat esse secúros. Per Dóminum nostrum Jesum Christum Fílium tuum.

Communio. Joann. 14. Pacem relínquo vobis, pacem meam do vobis, dicit Dóminus.

Postcommunio.

DEus, auctor pacis et amátor, quem nosse, vívere, cui servíre, regnáre est : prótege ab ómnibus impugnatiónibus súpplices tuos; ut qui in defensióne tua confídimus, nullíus hostilitátis arma timeámus. Per Dóminum nostrum Jesum Christum Fílium tuum : Qui tecum vivit et regnat.

Missa
pro vitanda mortalitate, vel tempore pestilentiae.

Introitus. 2. Reg. 24.

RECordáre Dómine testaménti tui, et dic Angelo percutiénti : Cesset jam manus tua, et non desolétur terra, et ne perdas omnem ánimam vivéntem. Ps. 79. Qui regis Israël, inténde : qui dedúcis, velut ovem, Joseph. ℣. Glória Patri.

Oratio.

DEus, qui non mortem, sed poeniténtiam desíderas peccatórum : pópulum tuum ad te reverténtem propítius réspice; ut dum tibi devótus exsístit, iracúndiae tuae flagélla ab eo cleménter amóveas. Per Dóminum.

Léctio libri **Regum.** 2. Reg. 24. c.

IN diébus illis : Immísit Dóminus pestiléntiam in Israël, de mane usque ad tempus constitútum, et mórtui sunt ex pópulo a Dan usque ad Bersabée septuagínta míllia virórum. Cumque extendísset manum suam Angelus Dómini super Jerúsalem ut dispérderet eam, misértus est Dóminus super afflictióne, et ait Angelo percutiénti pópulum : Súfficit : nunc cóntine manum tuam, erat autem Angelus Dómini juxta áream Aréuna Jebusaei. Dixítque David ad Dóminum, cum vidísset Angelum caedéntem pópulum : Ego sum qui peccávi, ego iníque egi : isti qui

oves sunt, quid fecérunt? vertátur, óbsecro, manus tua contra me, et contra domum patris mei. Venit autem Gad prophéta ad David in die illa, et dixit ei : Ascénde, et constítue altáre Dómino in área Aréuna Jebusaei. Et ascéndit David juxta sermónem Gad, quem praecéperat ei Dóminus : et aedificávit altáre Dómino, et óbtulit holocáusta et pacífica : et propitiátus est Dóminus terrae, et cohíbita est plaga ab Israël.

Graduale. Ps. 106. Misit Dóminus verbum suum, et sanávit eos : et erípuit eos de morte eórum. ℣. Confiteántur Dómino misericórdiae ejus : et mirabília ejus fíliis hóminum.

Allelúia, allelúia. ℣. Ps. 68. Salvum me fac Deus, quóniam intravérunt aquae usque ad ánimam meam. Allelúia.

Post Septuagesimam, omissis Allelúia, et Versu sequenti, dicitur

Tractus. Ps. 102. Dómine, non secúndum peccáta nostra, quae fécimus nos : neque secúndum iniquitátes nostras retríbuas nobis. ℣. Ps. 78. Dómine, ne memíneris iniquitátum nostrárum antiquárum : cito antícipent nos misericórdiae tuae, quia páuperes facti sumus nimis. ℣. Adjuva nos Deus salutáris noster : et propter glóriam nóminis tui Dómine líbera nos : et propítius esto peccátis nostris, propter nomen tuum.

Tempore Paschali omittitur Graduale, et ejus loco dicitur :

Allelúia, allelúia. ℣. Ps. 68. Salvum me fac Deus, quóniam intravérunt aquae usque ad ánimam meam. Allelúia. ℣. Zach. 8. Salvábo pópulum meum Israël in die malo : et ero ei in Deum, in veritáte et justítia. Allelúia.

✠ Sequéntia **sancti Evangelii** secúndum Lucam. Luc. 4. g.

IN illo témpore : Surgens Jesus de synagóga, introívit in domum Simónis. Socrus autem Simónis tenebátur magnis fébribus : et rogavérunt illum pro ea. Et stans super illam, imperávit febri : et dimísit illam. Et contínuo surgens, ministrábat illis. Cum autem sol occidísset : omnes, qui habébant infírmos váriis languóribus, ducébant illos ad eum. At ille síngulis manus impónens, curábat eos. Exíbant autem daemónia a multis clamántia, et dicéntia: Quia tu es Fílius Dei : et íncrepans non sinébat ea loqui : quia sciébant ipsum esse Christum. Facta autem die egréssus ibat in desértum locum, et turbae requirébant eum, et venérunt usque ad ipsum : et detinébant illum ne discéderet ab eis. Quibus ille ait : Quia et áliis civitátibus opórtet me evangelizáre regnum Dei : quia ídeo missus sum. Et erat praedicans in synagógis Galilaeae.

Offertorium. Num. 16. Stetit póntifex inter mórtuos et vivos, habens thuríbulum áureum in manu sua : et ófferens incénsi sacrifícium, placávit iram Dei, et cessávit quassátio a Dómino.

Secreta.

SUbvéniat nobis, quaesumus Dómine, sacrifícii praeséntis oblátio : quae nos et ab erróribus univérsis poténter absólvat, et a totíus erípiat perditiónis incúrsu. Per Dóminum.

Communio. Luc. 6. Multitúdo languéntium, et qui vexabántur a spirítibus immúndis, veniébant ad eum : quia virtus de illo exíbat, et sanábat omnes.

Postcommunio.

EXáudi nos Deus salutáris noster : et pópulum tuum ab iracúndiae tuae terróribus líberum, et misericórdiae tuae fac largitáte secúrum. Per Dñum.

Missa pro infirmis.

Introitus. Ps. 54.

EXáudi Deus oratiónem meam, et ne despéxeris deprecatiónem meam : inténde in me, et exáudi me. Ps. ibid. Contristátus sum in exercitatióne mea : et conturbátus sum a voce inimíci, et a tribulatióne peccatóris. ℣. Glória Patri.

Oratio.

OMnípotens sempitérne Deus, salus aetérna credéntium : exáudi nos pro fámulis tuis infírmis, pro quibus misericórdiae tuae implorámus auxílium; ut réddita sibi sanitáte, gratiárum tibi in Ecclésia tua réferant actiónes. Per Dóminum.

℣ Si fuerit pro uno tantum, dicatur semper in singulari.

Léctio **Epístolae** beáti Jacóbi Apóstoli. Jac. 5. 1.

CAríssimi : Tristátur áliquis vestrum? oret. Æquo ánimo est? psallat. Infirmátur quis in vobis? indúcat presbyteros Ecclésiae, et orent super eum, ungéntes eum óleo in nómine Dómini : et orátio fídei salvábit infírmum, et alleviábit eum Dóminus : et si in peccátis sit, remitténtur ei. Confitémini ergo altérutrum peccáta vestra, et oráte pro ínvicem, ut salvémini.

Graduale. Ps. 6. Miserére mihi Dómine, quóniam infírmus sum : sana me Dómine. ℣. Conturbáta sunt ómnia ossa mea, et ánima mea turbáta est valde.

Allelúia, allelúia. ℣. Ps. 101. Dómine exáudi oratiónem meam : et clamor meus ad te pervéniat. Allelúia.

Post Septuagesimam, omissis Allelúia, et Versu sequenti, dicitur

Tractus. Ps. 30. Miserére mei Dómine, quóniam tríbulor : conturbátus est in ira óculus meus, ánima mea, et venter meus. ℣. Quóniam defécit in dolóre vita mea, et anni mei in gemítibus. ℣. Infirmáta est in paupertáte virtus mea : et ossa mea conturbáta sunt.

Tempore Paschali omittitur Graduale, et ejus loco dicitur :

Allelúia, allelúia. ℣. Ps. 101. Dómine exáudi oratiónem meam : et clamor meus ad te pervéniat. Allelúia. ℣. Ps. 27. In Deo sperávit cor meum, et adjútus sum : et

reflóruit caro mea, et ex voluntáte mea confitébor ei. Allelúia. ✠ Sequéntia sancti Evangélii secúndum Matthaeum. Matth. 8.

IN illo témpore : Cum introísset Jesus Caphárnaum, accéssit ad eum Centúrio, rogans eum, et dicens : Dómine, puer meus jacet in domo paralyticus, et male torquétur. Et ait illi Jesus : Ego véniam, et curábo eum. Et respóndens Centúrio, ait : Dómine, non sum dignus ut intres sub tectum meum : sed tantum dic verbo, et sanábitur puer meus. Nam et ego homo sum sub potestáte constitútus, habens sub me mílites : et dico huic, Vade, et vadit : et álii, Veni, et venit : et servo meo, Fac hoc, et facit. Audiens autem Jesus mirátus est, et sequéntibus se dixit : Amen dico vobis, non invéni tantam fidem in Israel. Dico autem vobis, quod multi ab Oriénte, et Occidénte vénient, et recúmbent cum Abraham, et Isaac, et Jacob in regno coelórum : fílii autem regni ejiciéntur in ténebras exterióres : ibi erit fletus, et stridor déntium. Et dixit Jesus Centurióni : Vade, et sicut credidísti, fiat tibi. Et sanátus est puer in illa hora.

Offertorium. Ps. 54. Exáudi Deus oratiónem meam, et ne despéxeris deprecatiónem meam : inténde in me, et exáudi me.

Secreta.

DEus, cujus nútibus vitae nostrae moménta decúrrunt : súscipe preces et hóstias famulórum tuórum, pro quibus aegrotántibus misericórdiam tuam implorámus; ut de quorum perículo metúimus, de eórum salúte laetémur. Per Dóminum.

Communio. Ps. 30. Illúmina fáciem tuam super servum tuum, et salvum me fac in tua misericórdia : Dómine, non confúndar, quóniam invocávi te.

Postcommunio.

DEus, infirmitátis humánae singuláre praesídium : auxílii tui super infírmos fámulos tuos osténde virtútem; ut ope misericórdiae tuae adjúti, Ecclésiae tuae sanctae incólumes repraesentári mereántur. Per Dñum.

✠ Pro infirmo, qui proximus est morti, dicuntur sequentes Orationes.

Oratio.

OMnípotens et miséricors Deus, qui humáno géneri et salútis remédia, et vitae aetérnae múnera contulísti : réspice propítius fámulum tuum infirmitáte córporis laborántem, et ánimam réfove, quam creásti; ut in hora éxitus illíus, absque peccáti mácula tibi Creatóri suo per manus sanctórum Angelórum repraesentári mereátur. Per Dñum.

Secreta.

SUscipe, quaesumus Dómine, hóstiam, quam tibi offérimus pro fámulo tuo in extrémo vitae constitúto : et concéde, ut per eam univérsa illíus purgéntur delícta; ut qui tuae dispositiónis flagéllis in hac vita attéritur, in futúra réquiem consequátur aetérnam. Per Dóminum.

Postcommunio.

QUaesumus cleméntiam tuam, omnípotens Deus : ut per hujus virtútem sacraménti fámulum tuum grátia tua confirmáre dignéris; ut in hora mortis ejus non praeváleat contra eum adversárius, sed cum Angelis tuis tránsitum habére mereátur ad vitam. Per Dóminum.

Missa
pro peregrinantibus, vel iter agentibus.

Introitus. Ps. 25.

REdime me Dómine, et miserére mei : pes enim meus stetit in via recta : in eccléSiis benedícam Dóminum. Ps. ibid. Júdica me Dómine, quóniam ego in innocéntia mea ingréssus sum : et in Dómino sperans non infirmábor. ℣. Glória Patri.

Oratio.

ADésto Dómine supplicatiónibus nostris : et viam famulórum tuórum in salútis tuae prosperitáte dispóne; ut inter omnes viae et vitae hujus varietátes, tuo semper protegántur auxílio. Per Dóminum.

Léctio libri **Genesis.** Gen. 28. b.

IN diébus illis : Egréssus Jacob de Bersabée, pergébat Haran. Cumque venísset ad quemdam locum, et vellet in eo requiéscere post solis occúbitum, tulit de lapídibus qui jacébant, et suppónens cápiti suo, dormívit in eódem loco. Vidítque in somnis Dóminum dicéntem sibi : Ego sum Dóminus Deus Abraham patris tui, et Deus Isaac : terram, in qua dormis, tibi dabo et sémini tuo. Erítque semen tuum quasi pulvis terrae : dilatáberis ad Occidéntem, et Oriéntem, et Septentriónem, et Merídiem : et benedicéntur in te et in sémine tuo cunctae tribus terrae. Et ero custos tuus quocúmque perréxeris, et redúcam te in terram hanc : nec dimíttam nisi complévero univérsa quae dixi. Surgens ergo Jacob mane, tulit lápidem quem supposúerat cápiti suo, et eréxit in títulum, fundens óleum désuper. Vovit étiam votum, dicens : Si fúerit Deus mecum, et custodíerit me in via, per quam ego ámbulo, et déderit mihi panem ad vescéndum, et vestiméntum ad induéndum, reversúsque fúero próspere ad domum patris mei : erit mihi Dóminus in Deum, et lapis iste, quem eréxi in títulum, vocábitur domus Dei : cunctorúmque quae déderis mihi, décimas ófferam tibi.

Graduale. Ps. 22. Si ámbulem in médio umbrae mortis, non timébo mala, quóniam tu mecum es, Dómine. ℣. Virga tua, et báculus tuus, ipsa me consoláta sunt.

Allelúia, allelúia. ℣. Ps. 118. Gressus meos dírige secúndum elóquium tuum : ut non dominétur mei omnis injustítia. Allelúia.

Post Septuagesimam, omissis Allelúia, et Versu sequenti, dicitur

Tractus. Ps. 90. Angelis suis Deus mandávit de te, ut custódiant te in ómnibus viis tuis. ℣. In mánibus portábunt te, ne unquam offéndas ad lápidem pedem tuum. ℣. Super áspidem et basilíscum ambulábis, et conculcábis leónem et dracónem.

Tempore Paschali omittitur Graduale, et ejus loco dicitur :

Allelúia, allelúia. ℣. Ps. 118. Gressus meos dírige secúndum elóquium tuum : ut non dominétur mei omnis injustítia. Allelúia. ℣. Ps. 121. Laetátus sum in his quae dicta sunt mihi : in domum Dómini íbimus. Allelúia.

✠ Sequéntia **sancti Evangelii** secúndum Matthaeum. Matth. 10.

IN illo témpore : Dixit Jesus discípulis suis : Eúntes, praedicáte, dicéntes : Quia appropinquávit regnum coelórum. Infírmos curáte, mórtuos suscitáte, leprósos mundáte, daemones ejícite : gratis accepístis, gratis date. Nolíte possidére aurum, neque argéntum, neque pecúniam in zonis vestris : non peram in via, neque duas túnicas, neque calceaménta, neque virgam : dignus enim est operárius cibo suo. In quamcúmque autem civitátem, aut castéllum intravéritis, interrogáte, quis in ea dignus sit : et ibi manéte donec exeátis. Intrántes autem in domum, salutáte eam, dicéntes : Pax huic dómui. Et si quidem fúerit domus illa digna, véniet pax vestra super eam : si autem non fúerit digna, pax vestra revertétur ad vos. Et quicúmque non recéperit vos, neque audíerit sermónes vestros : exeúntes foras de domo, vel civitáte, excútite púlverem de pédibus vestris.

Offertorium. Ps. 16. Pérfice gressus meos in sémitis tuis, ut non moveántur vestígia mea : inclína aurem tuam mihi, et exáudi verba mea : mirífica misericórdias tuas, qui salvos facis speránte in te, Dómine.

Secreta.

PRopitiáre Dómine supplicatiónibus nostris, et has oblatiónes, quas tibi offérimus pro fámulis tuis, benígnus assúme : ut viam illórum et praecedénte grátia tua dírigas, et subsequénte comitári dignéris; ut de actu atque incolumitáte eórum, secúndum misericórdiae tuae praesídia gaudeámus. Per Dóminum.

Communio. Ps. 118. Tu mandásti mandáta tua custodíri nimis : útinam dirigántur viae meae, ad custodiéndas justificatiónes tuas.

Postcommunio.

QUa Dómine sacraménta, quae súmpsimus, fámulos tuos in te speránte custódiant : et contra omnes advérsos tueántur incúrsus. Per Dóminum.

Missa
pro sponso et sponsa.

✠ Si benedictio Nuptiarum facienda sit die Dominica, vel alio die Festo, dicatur Missa de Dominica, vel Festo, cum Glória in excélsis. et Credo. si illa Missa id requirit, et cum Comme-

moratione sequentis Missae pro sponso et sponsa, et reliquis, quae pro Communione, et complemento benedictionis in ea habentur. Si autem benedictio Nuptiarum facienda sit aliis diebus, etiamsi in iis occurrat Festum duplex majus vel minus, dicatur sequens Missa votiva.

Introitus. Tobiae 7. et 8.

DEus Israël conjúngat vos : et ipse sit vobíscum, qui misértus est duóbus únicis : et nunc Dómine, fac eos plénius benedícere te. ℣s. 127. Beáti omnes qui timent Dóminum : qui ámbulant in viis ejus. ℣. Glória Patri.

Oratio.

EXáudi nos omnípotens et miséricors Deus : ut quod nostro ministrátur offício, tua benedictióne pótius impleátur. Per Dóminum.

Léctio **Epístolae** beáti Pauli Apóstoli ad Ephésios. Ephes. 5. d.

FRatres : Mulíeres viris suis súbditae sint, sicut Dómino : quóniam vir caput est mulíeris : sicut Christus caput est Ecclésiae : Ipse, salvátor córporis ejus. Sed sicut Ecclésia subjécta est Christo, ita et mulíeres viris suis in ómnibus. Viri dilígite uxóres vestras, sicut et Christus diléxit Ecclésiam, et seípsum trádidit pro ea, ut illam sanctificáret, mundans lavácro aquae in verbo vitae, ut exhibéret ipse sibi gloriósam Ecclésiam, non habéntem máculam, aut rugam, aut áliquid hujúsmodi, sed ut sit sancta et immaculáta. Ita et viri debent dilígere uxóres suas ut córpora sua. Qui suam uxórem díligit, seípsum díligit. Nemo enim unquam carnem suam ódio hábuit : sed nutrit, et fovet eam, sicut et Christus Ecclésiam : quia membra sumus córporis ejus, de carne ejus, et de óssibus ejus. Propter hoc relínquet homo patrem, et matrem suam, et adhaerébit uxóri suae : et erunt duo in carne una. Sacraméntum hoc magnum est : ego autem dico in Christo et in Ecclésia. Verúmtamen et vos sínguli unusquísque uxórem suam sicut seípsum díligat : uxor autem tímeat virum suum.

Graduale. ℣s. 127. Uxor tua sicut vitis abúndans in latéribus domus tuae. ℣. Fílii tui sicut novéllae olivárum in circúitu mensae tuae.

Allelúia, allelúia. ℣. ℣s. 19. Mittat vobis Dóminus auxílium de sancto : et de Sion tueátur vos. Allelúia.

Post Septuagesimam, omissis Allelúia, et Versu sequenti, dicitur

Tractus. ℣s. 127. Ecce sic benedicétur omnis homo, qui timet Dóminum. ℣. Benedícat tibi Dóminus ex Sion : et vídeas bona Jerúsalem ómnibus diébus vitae tuae. ℣. Et vídeas fílios filiórum tuórum : pax super Israël.

Tempore Paschali omittitur Graduale, et ejus loco dicitur :

Allelúia, allelúia. ℣. ℣s. 19. Mittat vobis Dóminus auxílium de sancto : et de Sion tueátur vos.

Allelúia. ℣. ps. 133. Benedícat vobis Dóminus ex Sion, qui fecit coelum et terram. Allelúia.

✠ Sequéntia sancti Evangelii secúndum Matthaeum. Matth. 19.

IN illo témpore : Accessérunt ad Jesum Pharisaei tentántes eum, et dicéntes : Si licet hómini dimíttere uxórem suam, quacúmque ex causa? Qui respóndens, ait eis : Non legístis, quia qui fecit hóminem ab inítio, másculum, et féminam fecit eos? et dixit : Propter hoc dimíttet homo patrem, et matrem, et adhaerébit uxóri suae, et erunt duo in carne una. Itaque jam non sunt duo, sed una caro. Quod ergo Deus conjúnxit, homo non séparet.

Offertorium. ps. 30. In te sperávi Dómine : dixi, tu es Deus meus : in mánibus tuis témpora mea.

Secreta.

SUscipe, quaesumus Dómine, pro sacra connúbii lege munus oblátum : et cujus largítor es óperis, esto dispósitor. Per Dóminum.

✠ Dicto Pater noster, Sacerdos antequam dicat : Líbera nos quaesumus Dómine, stans in cornu Epistolae versus sponsum et sponsam ante Altare genuflexos, dicit super eos sequentes Orationes.

Orémus. Oratio.

DRopitiáre Dómine supplicatiónibus nostris : et institútis tuis, quibus propagatiónem humáni géneris ordinásti, benígnus assíste; ut quod te auctóre júngitur, te auxiliánte servétur. Per Dóminum.

Orémus.

DEus, qui potestáte virtútis tuae de níhilo cuncta fecísti : qui dispósitis universitátis exórdiis, hómini ad imáginem Dei facto, ídeo inseparábile mulíeris adjutórium condidísti, ut femíneo córpori de viríli dares carne princípium, docens quod ex uno placuísset instítui, nunquam licére disjúngi : Deus, qui tam excellénti mystério conjugálem cópulam consecrásti, ut Christi et Ecclésiae sacraméntum praesignáres in foedere nuptiárum : Deus per quem múlier júngitur viro, et socíetas principáliter ordináta, ea benedictióne donátur, quae sola nec per originális peccáti poenam, nec per dilúvii est ablata senténtiam : réspice propítius super hanc fámulam tuam, quae maritáli jungénda consórtio, tua se éxpetit protectióne muníri : sit in ea jugum dilectiónis et pacis, fidélis et casta nubat in Christo, imitatríxque sanctárum permáneat feminárum : sit amábilis viro, ut Rachel : sápiens, ut Rebécca : longaeva et fidélis ut Sara : nihil in ea ex áctibus suis ille auctor praevaricatiónis usúrpet : nexa fídei, mandatísque permáneat : uni thoro juncta, contáctus illícitos fúgiat : múniat infirmitátem suam róbore disciplínae : sit verecúndia gravis, pudóre venerábilis, doctrínis coeléstibus erudíta : sit fecúnda in sóbole, sit probáta et ínnocens : et ad beatórum ré-

quiem, atque ad coeléstia regna pervéniat : et vídeant ambo fílios filiórum suórum, usque in tértiam et quartam generatiónem : et ad optátam pervéniant senectútem. Per eúmdem Dñum.

Tunc Sacerdos reversus ad medium Altaris dicat Líbera nos, et reliqua more solito : et postquam sumpserit Sanguinem, communicet sponsos : et prosequatur Missam.

Communio. ℣s. 127. Ecce sic benedicétur omnis homo, qui timet Dóminum, et vídeas fílios filiórum tuórum : pax super Israël.

Postcommunio.

QUaesumus, omnípotens Deus, institúta providéntiae tuae pio favóre comitáre : ut quos legítima societáte connéctis, longaeva pace custódias. Per Dóminum.

Dicto Benedicámus Dómino, vel si Missae illius diei conveniat, Ite Missa est, Sacerdos antequam populo benedicat, conversus ad sponsum et sponsam, dicat :

DEus Abraham, Deus Isaac, et Deus Jacob sit vobíscum : et ipse adímpleat benedictiónem suam in vobis : ut videátis fílios filiórum vestrórum usque ad tértiam et quartam generatiónem : et póstea vitam aetérnam habeátis sine fine, adjuvánte Dómino nostro Jesu Christo, qui cum Patre et Spíritu sancto vivit et regnat Deus, per ómnia saecula saeculórum. ℟. Amen.

℣ Moneat eos Sacerdos sermone gravi, ut sibi invicem servent fidem : orationis tempore, et praesertim jejuniorum, ac solemnitatum casti maneant : et vir uxorem, atque uxor virum diligat : et in timore Dei permaneant. Postea eos aspergat aqua benedicta, et dicto Pláceat tibi sancta Trínitas, det benedictionem, et legat, ut solitum est, Evangelium S. Joannis : In princípio erat Verbum.

Orationes diversae

dicendae in Missa ad libitum Sacerdotis, cum iis quae in propriis Missis assignantur, quando non est Festum duplex.

1. Ad poscenda suffragia Sanctorum.

Oratio.

COncéde, quaesumus omnípotens Deus : ut intercéssio sanctae Dei Genitrícis Maríae, sanctorúmque ómnium Apostolórum, Mártyrum, Confessórum, atque Vírginum, et ómnium electórum tuórum, nos ubíque laetíficet; ut dum eórum mérita recólimus, patrocínia sentiámus. Per Dñum.

Secreta.

QUblátis Dómine placáre munéribus : et intercedénte beáta María semper Vírgine cum ómnibus Sanctis tuis, a cunctis nos defénde perículis. Per Dñum.

Postcommunio.

SUmpsimus Dómine beátae Maríae semper Vírginis, et ómnium Sanctórum tuórum memóriam recoléntes, sacraménta coeléstia : praesta quaesumus; ut quod temporáliter gérimus, aetérnis gáudiis consequámur. Per Dóminum.

2. Alia Oratio ut supra. Oratio.

A Cunctis nos, quaesumus Dómine, mentis et córporis defénde perículis : et intercedénte beáta et gloriósa semper Vírgine Dei Genitríce María, cum beáto Joseph, beátis Apóstolis tuis Petro et Paulo, atque beáto N. et ómnibus Sanctis, salútem nobis tríbue benígnus et pacem; ut destrúctis adversitátibus et erróribus univérsis, Ecclésia tua secúra tibi sérviat libertáte. Per eúmdem Dñum.

In hac Oratione nomina SS. Angelorum et S. Joannis Baptistae praeponuntur S. Joseph. Secreta.

EXáudi nos Deus salutáris noster : ut per hujus sacraménti virtútem, a cunctis nos mentis et córporis hóstibus tueáris; grátiam tríbuens in praesénti, et glóriam in futúro. Per Dñum.

Postcommunio.

QUndet et múniat nos, quaesumus Dómine, divíni sacraménti munus oblátum : et intercedénte beáta Vírgine Dei Genitríce María, cum beáto Joseph, beátis Apóstolis tuis Petro et Paulo, atque beáto N. et ómnibus Sanctis; a cunctis nos reddat et perversitátibus expiátos, et adversitátibus expedítos. Per eúmdem Dóminum.

3. Pro omni gradu Ecclesiae.

Oratio.

OMnípotens sempitérne Deus, cujus spíritu totum corpus Ecclésiae sanctificátur et régitur : exáudi nos pro univérsis Ordínibus supplicántes; ut grátiae tuae múnere, ab ómnibus tibi grádibus fidéliter serviátur. Per Dóminum. Secreta.

DA fámulis tuis Dómine indulgéntiam peccatórum, consolatiónem vitae, gubernatiónem perpétuam : ut tibi serviéntes, ad tuam júgiter misericórdiam perveníre mereámur. Per Dóminum. Postcommunio.

LIbera, quaesumus Dómine, a peccátis et hóstibus fámulos tuos tibi supplicántes : ut in sancta conversatióne vivéntes, nullis afficiántur advérsis. Per Dóminum.

4. Pro Papa. Oratio.

DEus ómnium fidélium pastor et rector, fámulum tuum N. quem pastórem Ecclésiae tuae praeésse voluísti, propítius réspice : da ei, quaesumus, verbo et exémplo, quibus praeest, proficere; ut ad vitam, una cum grege sibi crédito, pervéniat sempitérnam. Per Dóminum.

Secreta.

OBlátis, quaesumus Dómine, placáre munéribus : et fámulum tuum N. quem pastórem Ecclésiae tuae praeésse voluísti, assídua protectióne gubérna. Per Dóminum. Postcommunio.

HAec nos, quaesumus Dómine, divíni sacraménti percéptio prótegat : et fámulum tuum N. quem pastórem Ecclésiae tuae praeésse voluísti; una cum commísso sibi grege salvet semper, et múniat. Per Dñum.

5. Pro Imperatore. Oratio.

DEus regnórum ómnium, et Christiáni máxime protéctor Impérii : da servo tuo Imperatóri nostro N. triúmphum virtútis tuae sciénter excólere; ut qui tua institutióne est princeps, tuo sit semper múnere potens. Per Dóminum.

Si non est coronatus, dicatur eléćto Imperatóri. Secreta.

SUscipe Dómine preces et hóstias Ecclésiae tuae pro salúte fámuli tui supplicántis : et in protectióne fidélium populórum, antíqua bráchii tui operáre mirácula; ut superátis pacis inimícis, secúra tibi sérviat Christiána libértas. Per Dóminum.

Postcommunio.

DEus, qui ad praedicándum aetérni Regis Evangélium, Románum Impérium praeparásti : praeténde fámulo tuo Imperatóri nostro N. arma coeléstia; ut pax Ecclesiárum nulla turbétur tempestáte bellórum. Per Dñum.

6. Pro Rege. Oratio.

QUaesumus, omnípotens Deus : ut fámulus tuus N. rex noster, qui tua miseratióne suscépit regni gubernácula, virtútum étiam ómnium percípiat increménta; quibus decénter ornátus, et vitiórum monstra devitáre, et ad te, qui via, véritas, et vita es, gratiósus váleat pervenire. Per Dóminum. Secreta.

QUnera, Dómine quaesumus, obláta sanctífica : ut et nobis Unigéniti tui corpus et sanguis fiant; et regi nostro ad obtinéndam ánimae corporísque salútem, et peragéndum injúnctum offícium, te largiénte, usquequáque proficiant. Per eúmdem Dóminum.

Postcommunio.

HAec Dómine oblátio salutáris fámulum tuum N. regem nostrum ab ómnibus tueátur advérsis : quátenus et ecclesiásticae pacis obtíneat tranquillitátem; et post hujus témporis decúrsum, ad aetérnam pervéniat hereditátem. Per Dóminum.

7. Pro Praelatis, et congregationibus eis commissis. Oratio.

OMnípotens sempitérne Deus, qui facis mirabília magna solus : praeténde super fámulos tuos, et super congregatiónes illis commíssas, spíritum grátiae salutáris; et ut in veritáte tibi compláceant, perpétuum eis rorem tuae benedictiónis infúnde. Per Dóminum.

Secreta.

HOstias Dómine famulórum tuórum placátus inténde : et quas in honórem nóminis tui devóta mente pro eis celebrámus, profícere sibi séntiant ad medélam. Per Dóminum.

Postcommunio.

QUos coelésti récreas múnere, perpétuo Dómine comitáre praesídio : et quos fovére non désinis, dignos fíeri sempitérna redemptióne concéde. Per Dóminum.

8. Pro congregatione et familia.

Oratio.

DEfénde, quaesumus Dómine, beáta María semper Vírgine intercedénte, istam ab omni adversitáte famíliam : et toto corde tibi prostrátam, ab hóstium propítius tuére cleménter insídiis. Per Dóminum.

Secreta.

SUscipe, quaesumus omnípotens Deus, oblatiónem nostrae devotiónis : et per virtútem hujus sacraménti, fámulos tuos a cunctis adversitátibus prótege. Per Dóminum.

Postcommunio.

SUmptis redemptiónis nostrae munéribus : praesta quaesumus, miséricors Deus; eórum nobis celebratióne, tuae protectiónis contra omnes adversitátes subsídium. Per Dóminum.

9. Pro concordia in congregatione servanda. Oratio.

DEus largítor pacis, et amátor caritátis : da fámulis tuis veram cum tua voluntáte concórdiam; ut ab ómnibus, quae nos pulsant, tentatiónibus liberémur. Per Dóminum. Secreta.

HIs sacrifíciis, Dómine quaesumus, concéde placátus : ut qui própriis orámus absólvi delíctis, non gravémur extérnis. Per Dóminum. Postcommunio.

SPíritum nobis Dómine tuae caritátis infúnde : ut quos uno pane coelésti satiásti, tua fácias pietáte concórdes. Per Dóminum.

10. Contra persecut. Eccles. Oratio.

ECclésiae tuae, quaesumus Dómine, preces placátus admítte : ut destrúctis adversitátibus et erróribus univérsis; secúra tibi sérviat libertáte. Per Dóminum. Secreta.

PRótege nos Dómine tuis mystériis serviéntes : ut divínis rebus inhaeréntes, et córpore tibi famulémur, et mente. Per Dóminum. Postcommunio.

QUaesumus Dómine Deus noster : ut quos divína tríbuis participatióne gaudére, humánis non sinas subjacére perículis. Per Dóminum.

11. Contra persecutores et male agentes. Oratio.

HOstium nostrórum, quaesumus Dómine, elíde supérbiam : et eórum contumáciam déxterae tuae virtúte prostérne. Per Dóminum. Secreta.

HUjus Dñe virtúte mystérii, et a própriis mundémur occúltis, et ab inimicórum liberémur insídiis. Per Dñum. Postcommunio.

PRotéctor noster ádspice Deus : et ab inimicórum nos defénde perículis; ut omni perturbatióne submóta, líberis tibi méntibus serviámus. Per Dñum.

12. Pro quacumque necessitate.

Oratio.

DEus refúgium nostrum et virtus : adésto piis Ecclésiae tuae précibus, auctor ipse pietátis, et praesta; ut quod fidéliter pétimus, efficáciter consequámur. Per Dóminum.

Secreta.

DA miséricors Deus : ut haec salutáris oblátio et a própriis nos reátibus indesinénter expédiat, et ab ómnibus tueátur advérsis. Per Dñum. Postcommunio.

SUmpsimus Dñe sacri dona mystérii, humíliter deprecántes : ut quae in tui commemoratiónem nos fácere praecepísti, in nostrae proficiant infirmitátis auxílium. Qui vivis et regnas.

13. Pro quacumque tribulatione.

Oratio.

NE despícias omnípotens Deus pópulum tuum in afflictióne clamántem : sed propter glóriam nóminis tui, tribulátis succúrre placátus. Per Dóminum.

Secreta.

SUscipe Dómine propítius hóstias : quibus et te placári voluísti, et nobis salútem poténti pietáte restítui. Per Dóminum.

Postcommunio.

GRibulatiónem nostram, quaesumus Dómine, propítius réspice : et iram tuae indignatiónis, quam juste merémur, avérte. Per Dóminum.

14. Tempore famis. Oratio.

DA nobis, quaesumus Dómine, piae supplicatiónis efféctum : et famem propitiátus avérte; ut mortálium corda cognóscant, et te indignánte tália flagélla prodíre, et te miseránte cessáre. Per Dóminum. Secreta.

DEus, qui humáni géneris utrámque substántiam, praeséntium múnerum et alimento végetas, et rénovas sacraménto : tríbue quaesumus; ut eórum et corpóribus nostris subsídium non desit, et méntibus. Per Dóminum.

Postcommunio.

GUbérna, quaesumus Dómine, temporálibus aliméntis : quos dignáris aetérnis informáre mystériis. Per Dóminum.

15. Tempore terraemotus.

Oratio.

OMnípotens sempitérne Deus, qui réspicis terram, et facis eam trémere : parce metuéntibus, propitiáre supplícibus; ut cujus iram terrae fundaménta concutiéntem expávimus, cleméntiam contritiónes ejus sanántem júgiter sentiámus. Per Dóminum.

Secreta.

DEus, qui fundásti terram super stabilitátem suam, súscipe oblatiónes et preces pópuli tui : ac treméntis terrae perículis pénitus amótis, divínae tuae iracúndiae terróres, in humánae salútis remédia convérte; ut qui de terra sunt, et in terram reverténtur, gáudeant se fíeri sancta conversatióne coeléstes. Per Dóminum.

Postcommunio.

GUére nos, Dómine quaesumus, tua sancta suméntes : et terram, quam vídimus nostris iniquitátibus treméntem, supérno múnere firma; ut mortálium corda cognóscant, et te indignánte tália flagélla prodíre, et te miseránte cessáre. Per Dóminum.

16. Ad petendam pluviam.

Oratio.

DEus, in quo vívimus, movémur, et sumus : plúviam nobis tríbue congruéntem; ut praeséntibus subsídiis sufficiénter adjúti, sempitérna fiduciálius appetámus. Per Dóminum.

Secreta.

OBlátis, quaesumus Dómine, placáre munéribus : et opportúnum nobis tríbue plúviae sufficiéntis auxílium. Per Dñum.

Postcommunio.

DA nobis, quaesumus Dómine, plúviam salutárem : et áridam terrae fáciem fluéntis coeléstibus dignánter infúnde. Per Dóminum.

17. Ad postulandam serenitatem.

Oratio.

AD te nos Dómine clamántes exáudi : et áëris serenitátem nobis tríbue supplicántibus; ut qui juste pro peccátis nostris afflígimur, misericórdia tua praeveniénte, cleméntiam sentiámus. Per Dóminum. Secreta.

DRaevéniat nos, quaesumus Dómine, grátia tua semper et subsequátur : et has oblatiónes, quas pro peccátis nostris nómini tuo consecrándas deférimus, benígnus assúme; ut per intercessiónem Sanctórum tuórum, cunctis nobis proficiant ad salútem. Per Dóminum.

Postcommunio.

QUaesumus, omnípotens Deus, cleméntiam tuam : ut inundántiam coérceas ímbrium; et hilaritátem vultus tui nobis impertíri dignéris. Per Dóminum.

18. Ad repellendas tempestates.

Oratio.

ADomo tua, quaesumus Dómine, spiritáles nequítiae repellántur : et aëreárum discédat malígnitas tempestátum. Per Dóminum. Secreta.

OFférimus tibi Dómine laudes et múnera, pro concéssis benefíciis grátias referéntes, et pro concedéndis semper supplíciter deprecántes. Per Dóminum.

Postcommunio.

OMnípotens sempitérne Deus, qui nos et castigándo sanas, et ignoscéndo consérvas : praesta supplícibus tuis; ut et tranquillitátibus hujus optátae consolatiónis laetémur, et dono tuae pietátis semper utámur. Per Dóminum.

19. Pro peste animalium.

Oratio.

DEus, qui labóribus hóminum, étiam de mutis animálibus solátia subrogásti : súpplices te rogámus; ut sine quibus non álitur humána condítio, nostris fácias úsibus non períre. Per Dóminum. Secreta.

SAcrifíciis Dómine placátus oblátis, opem tuam nostris tempóribus cleménter impénde. Per Dóminum. Postcommunio.

BEnedictiónem tuam Dómine pópulus fidélis accípiat : qua córpore salvétur et mente; et cóngruam tibi exhíbeat servi-

tútem, et propitiatiónis tuae benefícia semper invéniat. Per Dñum.

20. Pro seipso Sacerdote. **Oratio.**

OMnípotens et miséricors Deus, humilitátis meae preces benígnus inténde : et me fámulum tuum, quem nullis suffragántibus méritis, sed imménsa cleméntiae tuae largitáte coeléstibus mystériis servíre tribuísti, dignum sacris altáribus fac minístrum; ut quod mea voce deprómitur, tua sanctificatióne firmétur. Per Dóminum. **Secreta.**

HUjus Dómine virtúte sacraménti, peccatórum meórum máculas abstérge : et praesta; ut ad exsequéndum injúncti offícii ministérium, me tua grátia dignum effíciat. Per Dóminum.

Postcommunio.

OMnípotens sempitérne Deus, qui me peccatórem sacris altáribus adstáre voluísti, et sancti nóminis tui laudáre poténtiam : concéde propítius per hujus sacraménti mystérium, meórum mihi véniam peccatórum; ut tuae majestáti digne mérear famulári. Per Dómmum.

21. Pro petitione lacrimarum.

Oratio.

OMnípotens et mitíssime Deus, qui sitiénti pópulo fontem vivéntis aquae de petra produxísti : educ de cordis nostri durítia lácrimas compunctiónis; ut peccáta nostra plángere valeámus, remissionémque eórum, te miseránte, mereámur accípere. Per Dóminum.

Secreta.

HAnc oblatiónem, quaesumus Dómine Deus, quam tuae majestáti pro peccátis nostris offérimus, propítius réspice : et produc de óculis nostris lacrimárum flúmina, quibus débita flammárum incéndia valeámus exstínguere. Per Dóminum.

Postcommunio.

GRátiam Spíritus sancti Dómine Deus córdibus nostris cleménter infúnde : quae nos gemítibus lacrimárum effíciat máculas nostrórum dilúere peccatórum; atque optátae nobis, te largiénte, indulgéntiae praestet effectum. Per Dóminum. in unitáte ejúsdem Spíritus.

22. Pro remissione peccatorum.

Oratio.

DEus, qui nullum réspuis, sed quantúmvis peccántibus, per poeniténtiam pia miseratióne placáris : réspice propítius ad preces humilitátis nostrae, et illúmina corda nostra; ut tua valeámus implére praecépta. Per Dóminum. **Secreta.**

DRaesens sacrifícium Dómine, quod tibi pro delíctis nostris offérimus, sit tibi munus accéptum : et tam vivéntibus, quam defúnctis proficiat ad salútem. Per Dóminum.

Postcommunio.

EXáudi preces famíliae tuae, omnípotens Deus : et praesta; ut sancta haec, quae a te súmpsimus, incorrúpta in nobis, te donánte, servéntur. Per Dñum.

23. Pro publice poenitentibus.

Oratio.

OMnípotens sempitérne Deus, confiténtibus tibi fámulis tuis pro tua pietáte reláxa peccáta : ut non ámplius eis nóceat consciéntiae reátus ad poenam; quam indulgéntia tuae propitiatiónis prosit ad véniam. Per Dóminum.

Secreta.

RAesta, quaesumus omnípotens et miséricors Deus : ut haec salutáris oblátio fámulos tuos et a própriis reátibus indesinénter expédiat, et ab ómnibus tueátur advérsis. Per Dóminum.

Postcommunio.

OMnípotens et miséricors Deus, qui omnem ánimam poeniténtem et confiténtem tibi, magis vis emendári, quam pérdere : réspice super hos fámulos tuos; et per haec sancta sacraménta quae súmpsimus, avérte ab eis iram indignatiónis tuae, et ómnia eórum peccáta dimítte. Per Dóminum.

24. Pro tentatis et tribulatis.

Oratio.

DEus, qui justíficas ímpium, et non vis mortem peccatóris, majestátem tuam supplíciter deprecámur : ut fámulos tuos de tua misericórdia confidéntes, coelésti prótegas benígnus auxílio, et assídua protectióne consérves; ut tibi júgiter famuléntur, et nullis tentatiónibus a te separéntur. Per Dóminum.

Secreta.

HUjus, quaesumus Dómine, virtúte mystérii, et a própriis nos munda delíctis, et fámulos tuos ab ómnibus absólve peccátis. Per Dóminum.

Postcommunio.

RUríficent nos, quaesumus Dómine, sacraménta quae súmpsimus : et fámulos tuos ab omni culpa líberos esse concéde; ut qui consciéntiae reátu constringúntur, coeléstis remédii plenitúdine glorién tur. Per Dñum.

25. Ad repellendas malas cogitationes.

Oratio.

OMnípotens et mitíssime Deus, réspice propítius ad preces nostras : et líbera corda nostra de malárum tentatiónibus cogitatiónum; ut sancti Spíritus dignum fíeri habitáculum mereámur. Per Dóminum. in unitáte ejúsdem Spíritus sancti.

Secreta.

HAs tibi Dómine offérimus oblatiónes pro salúte nostra : quátenus ánimas nostras ab immúndis cogitatiónibus purges, illaesásque custódias; et sancti Spíritus grátia illumináre digneris. Per Dóminum. in unitáte ejúsdem.

Postcommunio.

DEus, qui illúminas omnem hóminem veniéntem in hunc mundum : illúmina, quaesumus, corda nostra grátiae tuae splendóre; ut digna ac plácita majestáti tuae cogitáre semper,

et te sincére dilígere valeámus. Per Dóminum.

26. Ad postulandam continentiam. Oratio.

URe igne sancti Spíritus renes nostros, et cor nostrum, Dómine : ut tibi casto córpore serviámus, et mundo corde placeámus. Per Dóminum. in unitáte ejúsdem Spíritus sancti Deus.

Secreta.

DIrúmpe Dómine víncula peccatórum nostrórum : et ut sacrificáre tibi hóstiam laudis absolúta libertáte ac munda mente possímus, retríbue quae ante tribuísti; et salva nos per indulgéntiam, quos dignátus es salváre per grátiam. Per Dóminum.

Postcommunio.

DOmine adjútor et protéctor noster, ádjuva nos : et reflóreat cor et caro nostra vigóre pudicítiae, et castimóniae novitáte; ut per hoc sacrifícium, quod tuae obtúlimus pietáti, ab ómnibus tentatiónibus emundémur. Per Dóminum.

27. Ad postulandam humilitatem.

Oratio.

DEus, qui supérbis resístis, et grátiam praestas humílibus : concéde nobis verae humilitátis virtútem, cujus in se formam fidélibus Unigénitus tuus exhíbuit; ut nunquam indignatiónem tuam provocémus eláti, sed pótius grátiae tuae capiámus dona subjécti. Per eúmdem Dóminum.

Secreta.

HAec oblátio, Dómine quaesumus, verae nobis humilitátis grátiam obtíneat : simúlque a córdibus nostris concupiscéntiam carnis et oculórum, atque ambitiónem saeculi áuferat; quátenus sóbrie, juste, piéque vivéntes, praemia consequámur aetérna. Per Dóminum.

Postcommunio.

HUjus Dómine sacraménti percéptio, peccatórum nostrórum máculas abstérgat : et nos per humilitátis exhibitiónem ad coeléstia regna perdúcat. Per Dóminum.

28. Ad postulandam patientiam.

Oratio.

DEus, qui Unigéniti tui patiéntia, antíqui hostis contrivísti supérbiam : da nobis quaesumus, quae idem pie pro nobis pértulit, digne recólere; sicque exémplo ejus, nobis adversántia aequanímiter toleráre. Per eúmdem Dóminum. Secreta.

QUnera nostrae oblatiónis, quaesumus Dómine, súscipe placátus : quae, ut nobis patiéntiae donum largíri digneris, majestáti tuae devóta offérimus actióne. Per Dóminum.

Postcommunio.

QYstéria Dómine sacrosáncta quae súmpsimus, amíssam nobis, quaesumus, reconcílient grátiam : atque munus patiéntiae in illátis ómnibus, semper et ubíque protegéndo, impértiant. Per Dóminum.

29. Ad postulandam caritatem.

Oratio.

DEus, qui diligéntibus te facis cuncta prodésse : da córdibus nostris inviolábilem tuae caritátis affectum; ut desidéria de tua inspiratióne concépta, nulla possint tentatióne mutári. Per Dóminum.

Secreta.

DEus, qui nos ad imáginem tuam sacraméntis rénovas et praecéptis : pérfice gressus nostros in sémitis tuis; ut caritátis donum, quod fecísti a nobis sperári, per haec, quae offérimus sacrifícia, fácias veráciter apprehéndi. Per Dóminum.

Postcommunio.

SAncti Spíritus grátia, quaesumus Dómine, corda nostra illúminet : et perfécta caritátis dulcédine abundánter refíciat. Per Dóminum. in unitáte ejúsdem Spíritus sancti Deus.

30. Pro devotis amicis.

Oratio.

DEus, qui caritátis dona per grátiam sancti Spíritus tuórum fidélium córdibus infudísti : da fámulis et famulábus tuis, pro quibus tuam deprecámur cleméntiam, salútem mentis et córporis; ut te tota virtúte díligant, et quae tibi plácita sunt, tota dilectióne perfíciant. Per Dóminum. in unitáte ejúsdem Spíritus sancti Deus.

Secreta.

DIserére, quaesumus Dómine, fámulis et famulábus tuis, pro quibus hoc sacrifícium laudis tuae offérimus majestáti : ut per haec sancta supérnae benedictiónis grátiam obtíneant, et glóriam aetérnae beatitúdinis acquírant. Per Dóminum.

Postcommunio.

DIvína libántes mystéria, quaesumus Dómine : ut haec salutária sacraménta illis profíciant ad prosperitátem et pacem; pro quorum quarúmque dilectióne haec tuae obtúlimus majestáti. Per Dóminum.

31. Pro inimicis. **Oratio.**

DEus pacis, caritatísque amátor et custos : da ómnibus inimícis nostris pacem caritatémque veram, et cunctórum eis remissiónem tríbue peccatórum; nosque ab eórum insídiis poténter éripe. Per Dóminum.

Secreta.

OBlátis, quaesumus Dómine, placáre munéribus : et nos ab inimícis nostris cleménter éripe; eísque indulgéntiam tríbue delictórum. Per Dóminum.

Postcommunio.

HAec nos commúnio Dómine éruat a delíctis : et ab inimicórum defendat insídiis. Per Dóminum.

32. Pro constituto in carcere, vel in captivitate. **Oratio.**

DEus, qui beátum Petrum Apóstolum a vínculis absolútum, illaesum abíre fecísti : fámuli tui in captivitáte pósiti víncula absólve; eúmque ipsíus méritis illaesum abíre concéde. Per Dóminum.

Secreta.

SUper has, quaesumus Dómine, hóstias benedíctio copiósa descéndat : quae captívi hujus víncula solvat, et de ejus liberatióne nos cito laetíficet. Per Dóminum. **Postcommunio.**

PReces nostras, quaesumus Dómine, cleménter exáudi : et per haec sacraménta quae súmpsimus, fámulum tuum a vínculis suae captivitátis absólve. Per Dóminum.

33. Pro navigantibus.

Oratio.

DEus, qui transtulísti patres nostros per mare rubrum, et transvexísti eos per aquam nímiam, laudem tui nóminis decantántes : te supplíciter deprecámur; ut in navi fámulos tuos, repúlsis adversitátibus, portu semper optábili, cursúque tranquíllo tueáris. Per Dóminum.

Secreta.

SUscipe, quaesumus Dómine, preces famulórum tuórum, cum oblatiónibus hostiárum : et eos, pro quibus tua mystéria celebrámus, ab ómnibus defénde periculis. Per Dóminum.

Postcommunio.

SAnctificáti divíno mystério, majestátem tuam Dómine supplíciter deprecámur, et pétimus : ut fámulos tuos, quos donis facis coeléstibus memorári, per lignum sanctae Crucis et a peccátis ábstrahas, et a perículis cunctis miserátus erípias. Per Dóminum.

34. Pro salute vivorum.

Oratio.

PRaeténde Dómine fidélibus tuis déxteram coeléstis auxílii : ut te toto corde perquírant; et quae digne póstulant, cónsequi mereántur. Per Dóminum.

Secreta.

PRopitiáre Dómine supplicatiónibus nostris, et has oblatiónes fidélium tuórum, quas tibi pro incolumitáte eórum offérimus, benígnus assúme : et ut nullíus sit írritum votum, nullíus vácua postulátio, praesta quaesumus; ut quod fidéliter pétimus, efficáciter consequámur. Per Dóminum. **Postcommunio.**

DA fidélibus tuis, quaesumus Dómine, in tua fide et sinceritáte constántiam : ut in caritáte divína firmáti, nullis tentatiónibus ab ejus integritáte vellántur. Per Dóminum.

35. Pro vivis et defunctis.

Oratio.

OMnípotens sempitérne Deus, qui vivórum dominári simul et mortuórum, omniúmque miseréris, quos tuos fide et ópere futúros esse praenóscis : te súpplices exorámus; ut pro quibus effúndere preces decrévimus, quosque vel praesens saeculum adhuc in carne rétinet, vel futúrum jam exútos córpore suscépit, intercedéntibus ómnibus Sanctis tuis, pietátis tuae cleméntia ómnium delictórum suórum véniam consequántur. Per Dóminum.

Secreta.

DEus, cui soli cógnitus est número electórum in supérna felicitáte locándus : tríbue quaesumus; ut intercedéntibus ómnibus Sanctis tuis, universórum, quos in oratióne commendátos suscépimus, et ómnium fidélium nómina, beátae praedestinatiónis liber adscrípta retíneat. Per Dóminum nostrum Jesum Christum Fílium tuum : Qui tecum vivit et regnat in unitáte Spíritus sancti Deus.

Postcommunio.

PUríficent nos, quaesumus omnípotens et misércors Deus, sacraménta quae súmpsimus : et intercedéntibus ómnibus Sanctis tuis, praesta; ut hoc tuum sacraméntum non sit nobis reátus ad poenam, sed intercéssio salutáris ad véniam : sit ablútio scélerum, sit fortitúdo fragílium, sit contra ómnia mundi perícula firmaméntum; sit vivórum atque mortuórum fidélium remíssio ómnium delictórum. Per Dñum.

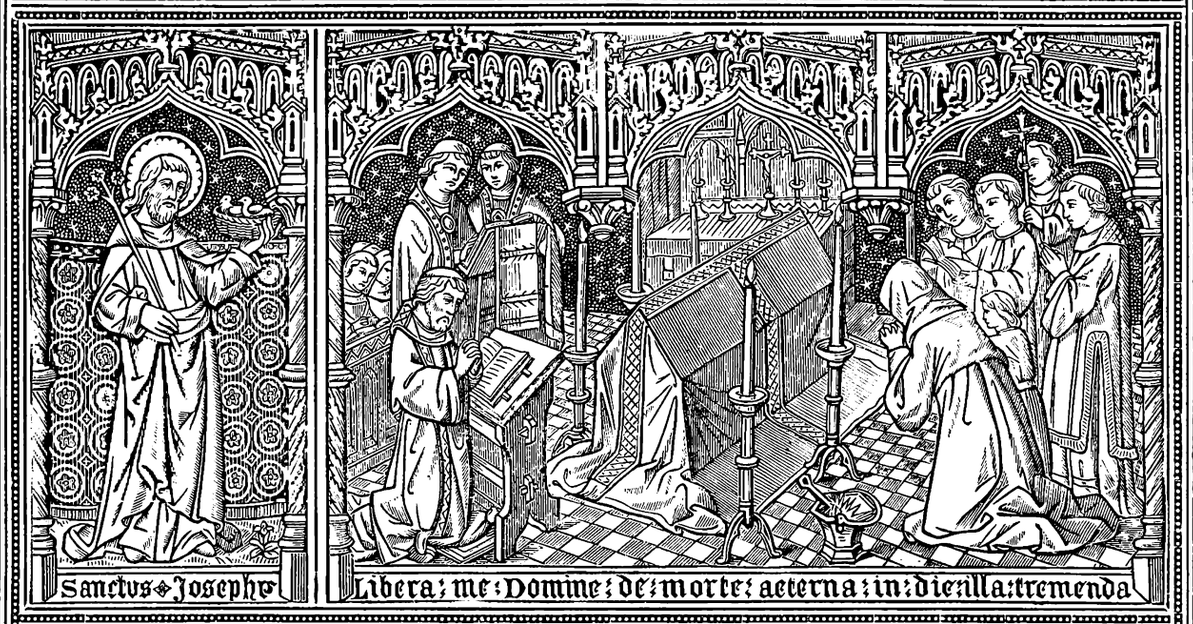

Missae pro Defunctis.

In Commemoratione omnium fidelium Defunctor.

Introitus.

REquiem aetérnam dona eis Dómine : et lux perpétua lúceat eis. Ps. 64. Te decet hymnus Deus in Sion : et tibi reddétur votum in Jerúsalem : exáudi oratiónem meam, ad te omnis caro véniet. Deinde absolute repetitur : Réquiem aetérnam, usque ad Psalmum.

Oratio.

FIdélium Deus ómnium Cónditor et Redémptor : animábus famulórum famularúmque tuárum remissiónem cunctórum tríbue peccatórum; ut indulgéntiam, quam semper optavérunt, piis supplicatiónibus consequántur : Qui vivis et regnas cum Deo Patre.

Léctio **Epístolae** beáti Pauli Apóstoli ad Corínthios. 1. Cor. 15. g.

FRatres : Ecce mystérium vobis dico : Omnes quidem resurgémus, sed non omnes immutábimur. In moménto, in ictu óculi, in novíssima tuba : canet enim tuba, et mórtui resúrgent incorrúpti : et nos immutábimur. Opórtet enim corruptíbile hoc indúere incorruptiónem : et mortále hoc indúere immortalitátem. Cum autem mortále hoc indúerit immortalitátem, tunc fiet sermo, qui scriptus est : Absórpta est mors in victória. Ubi est mors victória tua? ubi est mors stímulus tuus? Stímulus autem mortis peccátum est : virtus vero peccáti lex. Deo autem grátias, qui dedit nobis victóriam per Dóminum.

Graduale. Réquiem aetérnam dona eis Dómine : et lux perpétua lúceat eis. ℣. Ps. cxi. In memória aetérna erit justus : ab auditióne mala non timébit.

Tractus. Absólve Dómine ánimas ómnium fidélium defunctórum ab omni vínculo delictórum. ℣. Et grátia tua illis succurrénte, mereántur evádere judícium ultiónis. ℣. Et lucis aetérnae beatitúdine pérfrui.

Sequentia.

Dies irae, dies illa,
Solvet saeclum in favílla :
Teste David cum Sibylla.
Quantus tremor est futúrus,
Quando judex est ventúrus,
Cuncta stricte discussúrus!
Tuba mirum spargens sonum
Per sepúlcra regiónum,
Coget omnes ante thronum.
Mors stupébit, et natúra,
Cum resúrget creatúra,
Judicánti responsúra.
Liber scriptus proferétur,
In quo totum continétur,
Unde mundus judicétur.
Judex ergo cum sedébit,
Quidquid latet, apparébit :
Nil inúltum remanébit.
Quid sum miser tunc dictúrus?
Quem patrónum rogatúrus,
Cum vix justus sit secúrus?
Rex treméndae majestátis,
Qui salvándos salvas gratis,
Salva me, fons pietátis.
Recordáre Jesu pie,
Quod sum causa tuae viae,
Ne me perdas illa die.
Quaerens me, sedísti lassus :
Redemísti, crucem passus :
Tantus labor non sit cassus.
Juste judex ultiónis,
Donum fac remissiónis
Ante diem rationis.
Ingemísco tamquam reus :
Culpa rubet vultus meus :
Supplicánti parce Deus.
Qui Maríam absolvísti,
Et latrónem exaudísti,
Mihi quoque spem dedísti.
Precès meae non sunt dignae :
Sed tu bonus fac benígne,
Ne perénni cremer igne.
Inter oves locum praesta,
Et ab haedis me sequéstra,
Státuens in parte dextra.
Confutátis maledíctis,
Flammis ácribus addíctis,
Voca me cum benedíctis.
Oro supplex et acclínis,
Cor contrítum quasi cinis :
Gere curam mei finis.
Lacrimósa dies illa,
Qua resúrget ex favílla
Judicándus homo reus.
Huic ergo parce Deus :
Pie Jesu Dómine,
Dona eis réquiem. Amen.

℣. Sequéntia **sancti Evangelii** secúndum Joánnem. Joann. 5. d.

IN illo témpore : Dixit Jesus turbis Judaeórum : Amen, amen dico vobis, quia venit hora, et nunc est, quando mórtui áudient vocem Fílii Dei : et qui audíerint, vivent. Sicut enim Pater habet vitam in semetípso : sic dedit et Fílio vitam habére in

semetípso : et potestátem dedit ei judícium fácere, quia Fílius hóminis est. Nolíte mirári hoc, quia venit hora, in qua omnes, qui in monuméntis sunt, áudient vocem Fílii Dei : et procédent qui bona fecérunt, in resurrectiónem vitae : qui vero mala egérunt, in resurrectiónem judícii.

Offertorium. Dómine Jesu Christe, Rex glóriae, líbera ánimas ómnium fidélium defunctórum de poenis inférni, et de profúndo lacu : líbera eas de ore leónis, ne absórbeat eas tártarus, ne cadant in obscúrum : sed sígnifer sanctus Míchaël repraeséntet eas in lucem sanctam : * Quam olim Abrahae promisísti, et sémini ejus. ℣. Hóstias et preces tibi Dómine laudis offérimus : tu súscipe pro animábus illis, quarum hódie memóriam fácimus : fac eas Dómine de morte transíre ad vitam. Quam olim Abrahae promisísti, et sémini ejus.

Secreta.

HOstias, quaesumus Dómine, quas tibi pro animábus famulórum famularúmque tuárum offérimus, propitiátus inténde : ut quibus fídei Christiánae méritum contulísti, dones et praemium. Per Dóminum.

Communio. Lux aetérna lúceat eis Dómine, * Cum sanctis tuis in aetérnum : quia pius es. ℣. Réquiem aetérnam dona eis Dómine : et lux perpétua lúceat eis. Cum Sanctis tuis in aetérnum : quia pius es.

Postcommunio.

ANimábus, quaesumus Dñe, famulórum famularúmque tuárum orátio profíciat supplicántium : ut eas et a peccátis ómnibus éxuas, et tuae redemptiónis fácias esse partícipes. Qui vivis et regnas cum Deo Patre.

Dicto Dóminus vobíscum, dicitur : Requiéscant in pace. ℟. Amen. Et non datur Benedictio : sed dicto secreto Pláceat tibi sancta Trínitas, et osculato Altari, legitur Evangelium S. Joannis : In princípio erat Verbum, ut moris est.

In die Obitus, seu Depositionis Defuncti.

Introitus.

REquiem aetérnam dona eis Dómine : et lux perpétua lúceat eis. ℣s. 54. Te decet hymnus Deus in Sion : et tibi reddétur votum in Jerúsalem : exáudi oratiónem meam, ad te omnis caro véniet. Réquiem aetérnam.

Oratio.

DEus, cui próprium est miseréri semper et párcere, te súpplices exorámus pro ánima fámuli tui N. quam hódie de hoc saeculo migráre jussísti : ut non tradas eam in manus inimíci, neque obliviscáris in finem, sed júbeas eam a sanctis Angelis súscipi, et ad pátriam paradísi perdúci; ut, quia in te sperávit et crédidit, non poenas inférni sustíneat, sed gáudia aetérna possídeat. Per Dóminum.

Léctio **Epístolae** beáti Pauli Apóstoli ad Thessalonicenses.

1. Thess. 4. c.

FRatres : Nólumus vos ignoráre de dormiéntibus, ut non contristémini, sicut et céteri, qui spem non habent. Si enim crédimus quod Jesus mórtuus est, et resurréxit : ita et Deus eos, qui dormiérunt per Jesum, addúcet cum eo. Hoc enim vobis dícimus in verbo Dómini, quia nos, qui vívimus, qui resídui sumus in advéntum Dómini, non praeveniémus eos, qui dormiérunt. Quóniam ipse Dóminus in jussu, et in voce Archángeli, et in tuba Dei descéndet de coelo : et mórtui, qui in Christo sunt, resúrgent primi. Deínde nos, qui vívimus, qui relínquimur, simul rapiémur cum illis in núbibus óbviam Christo in áera, et sic semper cum Dómino érimus. Itaque consolámini ínvicem in verbis istis.

Graduale. Réquiem aetérnam dona eis Dómine : et lux perpétua lúceat eis. ℣. Ps. 111. In memória aetérna erit justus : ab auditióne mala non timébit.

Tractus. Absólve Dómine ánimas ómnium fidélium defunctórum ab omni vínculo delictórum. ℣. Et grátia tua illis succurrénte, mereántur evadére judícium ultiónis. ℣. Et lucis aetérnae beatitúdine pérfrui.

Sequentia. Dies irae, dies illa, ut supra. 92*.

✠ Sequéntia **sancti Evangelii** secúndum Joánnem. Joann. 11. c.

IN illo témpore : Dixit Martha ad Jesum : Dómine, si fuísses hic, frater meus non fuísset mórtuus : sed et nunc scio, quia quaecúmque popósceris a Deo, dabit tibi Deus. Dicit illi Jesus : Resúrget frater tuus. Dicit ei Martha : Scio quia resúrget in resurrectióne in novíssimo die. Dixit ei Jesus : Ego sum resurréctio, et vita : qui credit in me, étiam si mórtuus fúerit, vivet : et omnis, qui vivit, et credit in me, non moriétur in aetérnum. Credis hoc? Ait illi : Utique Dómine, ego crédidi, quia tu es Christus Fílius Dei vivi, qui in hunc mundum venísti.

Offertorium. Dómine Jesu Christe, Rex glóriae, líbera ánimas ómnium fidélium defunctórum de poenis inférni, et de profúndo lacu : líbera eas de ore leónis, ne absórbeat eas tártarus, ne cadant in obscúrum : sed sígnifer sanctus Míchaël repraeséntet eas in lucem sanctam : * Quam olim Abrahae promisísti, et sémini ejus. ℣. Hóstias et preces tibi Dómine laudis offérimus : tu súscipe pro animábus illis, quarum hódie memóriam fácimus : fac eas Dómine de morte transíre ad vitam. Quam olim Abrahae promisísti, et sémini ejus. **Secreta.**

DRopitiáre, quaesumus Dómine, ánimae fámuli tui N. pro qua hóstiam laudis tibi im-

molámus, majestátem tuam supplíciter deprecántes : ut per haec piae placatiónis offícia, pervenire mereátur ad réquiem sempitérnam. Per Dóminum nostrum.

Communio. Lux aetérna lúceat eis Dómine, * Cum sanctis tuis in aetérnum : quia pius es. ℣. Réquiem aetérnam dona eis Dómine : et lux perpétua lúceat eis. Cum Sanctis tuis in aetérnum : quia pius es.

Postcommunio.

PRaesta, quaesumus, omnípotens Deus : ut ánima fámuli tui N. quae hódie de hoc saeculo migrávit, his sacrifíciis purgáta, et a peccátis expedíta, indulgéntiam páriter et réquiem cápiat sempitérnam. Per Dñum.

℣ In die tertio, septimo, et trigesimo depositionis defuncti, dicitur Missa ut supra, exceptis Orationibus, quae dicuntur ut infra.

Oratio.

QUaesumus Dómine, ut ánimae fámuli tui N. cujus depositiónis diem tértium (vel séptimum, vel trigésimum) commemorámus, sanctórum atque electórum tuórum largíri digneris consórtium : et rorem misericórdiae tuae perénnem infúndas. Per Dóminum.

Secreta.

QUnera, quaesumus Dómine, quae tibi pro ánima fámuli tui N. offérimus, placátus inténde : ut remédiis purgáta coeléstibus, in tua pietáte requiéscat. Per Dóminum.

Postcommunio.

SUscipe Dómine preces nostras pro ánima fámuli tui N. ut, si quae ei máculae de terrénis contágiis adhaesérunt, remissiónis tuae misericórdia deleántur. Per Dóminum nostrum.

In Anniversario Defunctor.

Introitus.

REquiem aetérnam dona eis Dómine : et lux perpétua lúceat eis. Ps. 64. Te decet hymnus Deus in Sion, et tibi reddétur votum in Jerúsalem : exáudi oratiónem meam, ad te omnis caro véniet. Réquiem aetérnam.

Oratio.

DEus, indulgentiárum Dómine : da animábus famulórum famularúmque tuárum, quorum anniversárium depositiónis diem commemorámus, refrigérii sedem, quiétis beatitúdinem, et lúminis claritátem. Per Dñum.

Léctio libri **Machabaeorum.**

2. Mach. 12. 9.

IN diébus illis : Vir fortíssimus Judas, facta collatióne, duódecim míllia drachmas argénti misit Jerosólymam offérri pro peccátis mortuórum sacrifícium, bene et religióse de resurrectióne cógitans (nisi enim eos, qui cecíderant, resurrectúros speráret, supérfluum viderétur et vanum oráre pro mórtuis) : et quia considerábat quod hi, qui cum

pietáte dormitiónem accéperant, óptimam habérent repósitam grátiam. Sancta ergo, et salúbris est cogitátio pro defúnctis exoráre, ut a peccátis solvántur.

Graduale. Réquiem aetérnam dona eis Dómine : et lux perpétua lúceat eis. ℣. ps. ciii. In memória aetérna erit justus : ab auditióne mala non timébit.

Tractus. Absólve Dómine ánimas ómnium fidélium defunctórum ab omni vínculo delictórum. ℣. Et grátia tua illis succurrénte, mereántur evádere judícium ultiónis. ℣. Et lucis aetérnae beatitúdine pérfrui.

Sequentia. Dies irae, dies illa, ut supra. 92*.

℣ Sequéntia **sancti Evangélii** secúndum Joánnem. Joann. 6. d.

IN illo témpore : Dixit Jesus turbis Judaeórum : Omne, quod dat mihi Pater, ad me véniet : et eum, qui venit ad me, non ejíciam foras : quia descéndi de coelo, non ut fáciam voluntátem meam, sed voluntátem ejus, qui misit me. Haec est autem volúntas ejus, qui misit me, Patris : ut omne, quod dedit mihi, non perdam ex eo, sed resúscitem illud in novíssimo die. Haec est autem volúntas Patris mei, qui misit me : ut omnis, qui videt Fílium, et credit in eum, hábeat vitam aetérnam, et ego resuscitábo eum in novíssimo die.

Offertorium. Dómine Jesu Christe, Rex glóriae, líbera ánimas ómnium fidélium defunctórum de poenis inférni, et de profúndo lacu : líbera eas de ore leónis, ne absórbeat eas tártarus, ne cadant in obscúrum : sed sígnifer sanctus Míchaël repraeséntet eas in lucem sanctam : * Quam olim Abrahae promisísti, et sémini ejus. ℣. Hóstias et preces tibi Dómine laudis offérimus : tu súscipe pro animábus illis, quarum hódie memóriam fácimus : fac eas Dómine de morte transíre ad vitam. Quam olim Abrahae promisísti, et sémini ejus.

Secreta.

DRopitiáre Dómine supplicatiónibus nostris, pro animábus famulórum famularúmque tuárum, quorum hódie ánnua dies ágitur : pro quibus tibi offérimus sacrifícium laudis; ut eas Sanctórum tuórum consórtio sociáre dignéris. Per Dóminum.

Communio. Lux aetérna lúceat eis Dómine, * Cum Sanctis tuis in aetérnum : quia pius es. ℣. Réquiem aetérnam dona eis Dómine : et lux perpétua lúceat eis. Cum Sanctis tuis in aetérnum : quia pius es.

Postcommunio.

DRaesta, quaesumus Dómine : ut ánimae famulórum famularúmque tuárum, quorum anniversárium depositiónis diem commemorámus, his purgátae sacrifíciis, indulgéntiam páriter et réquiem cápiant sempitérnam. Per Dóminum nostrum Jesum Christum Fílium tuum : Qui tecum vivit et regnat.

℣ Si pro uno fiat anniversarium.

Oratio.

DEus, indulgentiárum Dómine : da ánimae fámuli tui (fámulae tuae) cujus anniversárium depositiónis diem commemorámus, refrigérii sedem, quiétis beatitúdinem, et lúminis claritátem. Per Dóminum.

Secreta.

PRopitiáre Dómine supplicatiónibus nostris, pro ánima fámuli tui (fámulae tuae) cujus hódie ánnua dies ágitur : pro qua tibi offérimus sacrifícium laudis; ut eam Sanctórum tuórum consórtio sociáre dignéris. Per Dóminum nostrum Jesum Christum Fílium tuum : Qui tecum.

Postcommunio.

PRaesta, quaesumus Dómine : ut ánima fámuli tui (fámulae tuae) cujus anniversárium depositiónis diem commemorámus, his purgáta sacrifíciis, indulgéntiam páriter et réquiem cápiat sempitérnam. Per Dóminum nostrum.

In Missis quotidianis Defunctorum.

Introitus.

REquiem aetérnam dona eis Dómine : et lux perpétua lúceat eis. Ps. 64. Te decet hymnus Deus in Sion : et tibi reddétur votum in Jerúsalem : exáudi oratiónem meam, ad te omnis caro véniet. Réquiem aetérnam.

Pro defunctis Episcopis, seu Sacerdotibus.

Oratio.

DEus, qui inter apostólicos Sacerdótes, fámulos tuos pontificáli, seu sacerdotáli fecísti dignitáte vigére : praesta quaesumus; ut eórum quoque perpétuo aggregéntur consórtio. Per Dñum.

Pro defunctis fratribus, propinquis, et benefactoribus.

Oratio.

DEus véniae largítor, et humánae salútis amátor : quaesumus cleméntiam tuam; ut nostrae congregatiónis fratres, propínquos, et benefactóres, qui ex hoc saeculo transiérunt, beáta María semper Vírgine intercedénte cum ómnibus Sanctis tuis, ad perpétuae beatitúdinis consórtium perveníre concédas.

Pro omnibus fidelibus defunctis.

Oratio.

FIdélium Deus ómnium Conditor et Redémptor : animábus famulórum famularúmque tuárum remissiónem cunctórum tríbue peccatórum; ut indulgéntiam, quam semper optavérunt, piis supplicatiónibus consequántur. Qui vivis.

Léctio libri **Apocalypsis** beáti Joánnis Apóstoli. Apoc. 14.

IN diébus illis : Audívi vocem de coelo, dicéntem mihi : Scribe : Beáti mórtui, qui in Dómino moriúntur. Amodo jam dicit Spíritus, ut requiéscant a labóribus suis : ópera enim illórum sequúntur illos.

Graduale. Réquiem aetérnam dona eis Dómine : et lux perpétua lúceat eis. ℣. Ps. 111. In memória aetérna erit justus : ab auditióne mala non timébit.

Tractus. Absólve Dómine ánimas ómnium fidélium defunctórum ab omni vínculo delictórum. ℣. Et grátia tua illis succurrénte mereántur evádere judícium ultiónis. ℣. Et lucis aetérnae beatitúdine pérfrui.

Sequentia. Dies irae, ut supra, 92*, ad arbitrium Sacerdotis.

✠ Sequéntia **sancti Evangélii** secúndum Joánnem. Joann. 6. f.

IN illo témpore : Dixit Jesus turbis Judaeórum : Ego sum panis vivus, qui de coelo descéndi. Si quis manducáverit ex hoc pane, vivet in aetérnum : et panis, quem ego dabo, caro mea est pro mundi vita. Litigábant ergo Judaei ad ínvicem, dicéntes : Quómodo potest hic nobis carnem suam dare ad manducándum? Dixit ergo eis Jesus : Amen, amen dico vobis : Nisi manducavéritis carnem Fílii hóminis, et bibéritis ejus sánguinem, non habébitis vitam in vobis. Qui mandúcat meam carnem, et bibit meum sánguinem, habet vitam aetérnam : et ego resuscitábo eum in novíssimo die.

Offertorium. Dómine Jesu Christe, Rex glóriae, líbera ánimas ómnium fidélium defunctórum de poenis inférni, et de profúndo lacu : líbera eas de ore leónis, ne absórbeat eas tártarus, ne cadant in obscúrum : sed sígnifer sanctus Míchaël repraeséntet eas in lucem sanctam : * Quam olim Abrahae promisísti, et sémini ejus. ℣. Hóstias et preces tibi Dómine laudis offérimus : tu súscipe pro animábus illis, quarum hódie memóriam fácimus : fac eas Dómine de morte transíre ad vitam. Quam olim Abrahae promisísti, et sémini ejus.

Pro defunctis Episcopis, seu Sacerdotibus.

Secreta.

SUscipe, Dómine quaesumus, pro animábus famulórum tuórum Pontíficum, seu Sacerdótum, quas offérimus hóstias : ut quibus in hoc saeculo pontificále, seu sacerdotále donásti méritum, in coelésti regno Sanctórum tuórum júbeas jungi consórtio. Per Dóminum.

Pro defunctis fratribus, propinquis, et benefactoribus.

Secreta.

DEus, cujus misericórdiae non est númerus, súscipe propítius preces humilitátis nostrae : et animábus fratrum, propinquórum, et benefactórum nostrórum, quibus tui nóminis dedísti confessiónem, per haec sacraménta salútis nostrae, cunctórum remissiónem tríbue peccatórum.

Pro omnibus fidelibus defunctis.

Secreta.

HOstias, quaesumus Dómine, quas tibi pro animábus famulórum famularúmque tuárum

offérimus, propitiátus inténde : ut quibus fídei Christiánae méritum contulísti, dones et praemium. Per Dóminum.

Communio. Lux aetérna lúceat eis Dómine, * Cum Sanctis tuis in aetérnum : quia pius es. ℣. Réquiem aetérnam dona eis Dómine : et lux perpétua lúceat eis. Cum Sanctis tuis in aetérnum : quia pius es.

Pro defunctis Episcopis, seu Sacerdotibus.

Postcommunio.

DRosit, quaesumus Dómine, animábus famulórum tuórum Pontíficum, seu Sacerdótum misericórdiae tuae imploráta cleméntia : ut ejus, in quo speravérunt et credidérunt, aetérnum cápiant, te miseránte, consórtium. Per Dóminum.

Pro defunctis fratribus, propinquis, et benefactoribus.

Postcommunio.

DRaesta, quaesumus omnípotens et miséricors Deus : ut ánimae fratrum, propinquórum, et benefactórum nostrórum, pro quibus hoc sacrifícium laudis tuae obtúlimus majestáti; per hujus virtútem sacraménti a peccátis ómnibus expiátae, lucis perpétuae, te miseránte, recípiant beatitúdinem.

Pro omnibus fidelibus defunctis.

Postcommunio.

ANimábus, quaesumus Dómine, famulórum famularúmque tuárum orátio proficiat supplicántium : ut eas et a peccátis ómnibus éxuas, et tuae redemptiónis fácias esse partícipes. Qui vivis et regnas cum Deo Patre.

℣ Epistolae et Evangelia superius posita in una Missa pro Defunctis, dici possunt etiam in alia Missa similiter pro Defunctis.

Orationes diversae pro Defunctis.

1. ℣ In die depositionis, et anniversario summi Pontificis dicitur prima Missa ut supra, 91*, praeter Orationes, quae dicuntur ut infra.

Oratio.

DEus, qui inter summos Sacerdótes fámulum tuum N. ineffábili tua dispositióne connumerári voluísti : praesta quaesumus; ut qui unigéniti Fílii tui vices in terris gerébat, sanctórum tuórum Pontíficum consórtio perpétuo aggregétur. Per eúmdem Dóminum.

Secreta.

SUscipe, Dómine quaesumus, pro ánima fámuli tui N. summi Pontíficis, quas offérimus hóstias : ut cui in hoc saeculo pontificále donásti méritum, in coelésti regno Sanctórum tuórum júbeas jungi consórtio. Per Dóminum.

Postcommunio.

DRosit, quaesumus Dómine, ánimae fámuli tui N. summi Pontíficis misericórdiae tuae imploráta cleméntia : ut ejus, in quo sperávit et crédidit, aetérnum cápiat, te miseránte, consórtium. Per Dóminum.

2. ✠ Pro defuncto Episcopo dicitur prima Missa, ut supra, 91*, Orationes vero ut infra.

Oratio.

DEus, qui inter apostólicos Sacerdótes, fámulum tuum N. pontificáli fecísti dignitáte vigére : praesta quaesumus; ut eórum quoque perpétuo aggregétur consórtio. Per Dóminum.

Secreta.

SUscipe, Dómine quaesumus, pro ánima fámuli tui N. Pontíficis, quas offérimus hóstias : ut cui in hoc saeculo pontificále donásti méritum, in coelésti regno Sanctórum tuórum júbeas jungi consórtio. Per Dñum.

Postcommunio.

PRosit, quaesumus Dómine, ánimae fámuli tui N. Pontíficis misericórdiae tuae imploráta cleméntia : ut ejus, in quo sperávit et crédidit, aetérnum cápiat, te miseránte, consórtium. Per Dóminum.

Pro defuncto Sacerdote.

Oratio.

DEus, qui inter apostólicos Sacerdótes fámulum tuum N. sacerdotáli fecísti dignitáte vigére : praesta quaesumus; ut eórum quoque perpétuo aggregétur consórtio. Per Dóminum.

Secreta.

SUscipe, Dómine quaesumus, pro ánima fámuli tui N. Sacerdótis, quas offérimus hóstias : ut cui in hoc saeculo sacerdotále donásti méritum, in coelésti regno Sanctórum tuórum júbeas jungi consórtio. Per Dóminum.

Postcommunio.

PRosit, quaesumus Dómine, ánimae fámuli tui N. Sacerdótis misericórdiae tuae imploráta cleméntia : ut ejus, in quo sperávit et crédidit, aetérnum cápiat, te miseránte, consórtium. Per Dóminum.

Si fuerint plures, dicatur ut supra in quarta Missa. 97*.

Pro Episcopo Cardinali defuncto.

Oratio.

DEus, qui inter apostólicos Sacerdótes, fámulum tuum N. Epíscopum Cardinálem pontificáli fecísti dignitáte vigére : praesta quaesumus; ut eórum quoque perpétuo aggregétur consórtio. Per Dóminum.

Secreta.

SUscipe, Dómine quaesumus, pro ánima fámuli tui N. Epíscopi Cardinális, quas offérimus hóstias : ut cui in hoc saeculo pontificále donásti méritum, in coelésti regno Sanctórum tuórum júbeas jungi consórtio. Per Dóminum.

Postcommunio.

PRosit, quaesumus Dómine, ánimae fámuli tui N. Epíscopi Cardinális misericórdiae tuae imploráta cleméntia : ut ejus, in quo sperávit et crédidit, aetérnum cápiat, te miseránte, consórtium. Per Dóminum.

Pro Presbytero Cardinali.

Oratio.

DEus, qui inter apostólicos Sacerdótes, fámulum tuum N. Presbyterum Cardinálem sacerdotáli fecísti dignitáte vigére :

praesta quaesumus; ut eórum quoque perpétuo aggregétur consórtio. Per Dóminum. **Secreta.**

SUscipe, Dómine quaesumus, pro ánima fámuli tui N. Presbyteri Cardinális, quas offérimus hóstias : ut cui in hoc saeculo pontificále donásti méritum, in coelésti regno Sanctórum tuórum júbeas jungi consórtio. Per Dóminum. **Postcommunio.**

PRosit, quaesumus Dómine, ánimae fámuli tui N. Presbyteri Cardinális misericórdiae tuae imploráta cleméntia : ut ejus, in quo sperávit et crédidit, aetérnum cápiat, te miseránte, consórtium. Per Dóminum.

Pro Diacono Cardinali.

Oratio.

INclína Dómine aurem tuam ad preces nostras, quibus misericórdiam tuam súpplices deprecámur : ut ánimam fámuli tui N. Diáconi Cardinális, quam de hoc saeculo migráre jussísti, in pacis ac lucis regióne constítuas, et Sanctórum tuórum júbeas esse consórtem. Per Dóminum.

3. Pro defuncto Episcopo.

Oratio.

DA nobis Dómine, ut ánimam fámuli tui N. Epíscopi, quam de hujus saeculi eduxísti laboriόso certámine, Sanctórum tuórum tríbuas esse consórtem. Per Dóminum. **Secreta.**

ANnue nobis, quaesumus Dómine, ut ánimae fámuli tui N. Epíscopi haec prosit oblátio : quam immolándo, totíus mundi tribuísti relaxári delícta. Per Dóminum. **Postcommunio.**

HIs sacrifíciis, quaesumus omnípotens Deus, purgáta ánima fámuli tui N. Epíscopi ad indulgéntiam et refrigérium sempitérnum pervenire mereámur. Per Dóminum.

4. Pro defuncto Sacerdote.

Et possunt dici pro pluribus in numero plurali.

Oratio.

PRaesta, quaesumus Dómine, ut ánima fámuli tui N. Sacerdótis, quem in hoc saeculo commorántem, sacris munéribus decorásti, in coelésti sede gloriósa semper exsúltet. Per Dñum.

Secreta.

SUscipe, Dómine quaesumus, pro ánima fámuli tui N. Sacerdótis, quas offérimus hóstias : ut cui sacerdotále donásti méritum, dones et praemium. Per Dóminum.

Postcommunio.

PRaesta, quaesumus omnípotens Deus : ut ánimam fámuli tui N. Sacerdótis in congregatióne justórum, aetérnae beatitúdinis júbeas esse consórtem. Per Dóminum.

5. Pro uno defuncto. **Oratio.**

INclína Dómine aurem tuam ad preces nostras, quibus misericórdiam tuam súpplices deprecámur : ut ánimam fámuli tui, quam de hoc saeculo migráre jussísti, in pacis ac lucis regióne constítuas, et Sanctórum tuórum júbeas esse consórtem. Per Dñum.

Secreta.

ANnue nobis, quaesumus Dómine, ut ánimae fámuli tui haec prosit oblátio : quam immolándo, totíus mundi tribuísti relaxári delícta. Per Dóminum.

Postcommunio.

ABsólve, quaesumus Dómine, ánimam fámuli tui ab omni vínculo delictórum ut in resurrectiónis glória inter sanctos et eléctos tuos resuscitátus respíret. Per Dóminum.

6. Pro una defuncta. **Oratio.**

QUaesumus Dómine, pro tua pietáte miserére ánimae fámulae tuae : et a contágiis mortalitátis exútam, in aetérnae salvatiónis partem restítue. Per Dóminum. **Secreta.**

HIs sacrifíciis, quaesumus Dómine, ánima fámulae tuae a peccátis ómnibus exuátur, sine quibus a culpa nemo liber éxstitit : ut per haec piae placatiónis offícia, perpétuam misericórdiam consequátur. Per Dñum.

Postcommunio.

INvéniat, quaesumus Dómine, ánima fámulae tuae lucis aetérnae consórtium : cujus perpétuae misericórdiae consecúta est sacraméntum. Per Dóminum.

7. Pro patre et matre Sacerdotis.

Oratio.

DEus, qui nos patrem et matrem honoráre praecepísti : miserére cleménter animábus patris et matris meae, eorúmque peccáta dimítte; meque eos in aetérnae claritátis gáudio fac vidére. Per Dóminum. **Secreta.**

SUscipe sacrifícium Dómine, quod tibi pro animábus patris et matris meae óffero : eísque gáudium sempitérnum in regióne vivórum concéde : meque cum illis felicitáti Sanctórum conjúnge. Per Dñum. **Postcommunio.**

QUÆléstis participátio sacraménti, quaesumus Dómine, animábus patris et matris meae réquiem et lucem obtíneat perpétuam : meque cum illis grátia tua corónet aetérna. Per Dóminum.

8. Si pro patre tantum, vel matre tantum, dicatur in singulari.

Oratio.

DEus, qui nos patrem et matrem honoráre praecepísti : miserére cleménter ánimae patris mei (vel matris meae), ejúsque peccáta dimítte; meque eum (vel eam) in aetérnae claritátis gáudio fac vidére. Per Dóminum.

Secreta.

SUscipe sacrifícium Dómine, quod tibi pro ánima patris mei (vel matris meae) óffero : eíque gáudium sempitérnum in regióne vivórum concéde; meque cum illo (vel illa) felicitáti Sanctórum conjúnge. Per Dóminum.

Postcommunio.

QUÆléstis participátio sacraménti, quaesumus Dómine, ánimae patris mei (vel matris meae) réquiem et lucem obtíneat perpétuam : meque cum illo (vel illa) grátia tua corónet aetérna. Per Dóminum.

9. Pro defunctis fratribus, propinquis, et benefactoribus.

Oratio.

DEus véniae largítor et humánae salútis amátor: quaesumus cleméntiam tuam, ut nostrae congregatiónis fratres, propínquos, et benefactóres, qui ex hoc saeculo transiérunt, beáta María semper Vírgine intercedénte cum ómnibus Sanctis tuis, ad perpétuae beatitúdinis consórtium perveníre concédas. Per Dóminum.

Secreta.

DEus, cujus misericórdiae non est númerus, súscipe propítius preces humilitátis nostrae: et animábus fratrum, propinquórum, et benefactórum nostrórum, quibus tui nóminis dedísti confessiónem, per haec sacraménta salútis nostrae, cunctórum remissiónem tríbue peccatórum. Per Dóminum.

Postcommunio.

PRaesta, quaesumus omnípotens et miséricors Deus: ut ánimae fratrum, propinquórum, et benefactórum nostrórum, pro quibus hoc sacrifícium laudis tuae obtúlimus majestáti; per hujus virtútem sacraménti a peccátis ómnibus expiátae, lucis perpétuae, te miseránte, recípiant beatitúdinem. Per Dóminum.

10. Pro his qui in coemeterio requiescunt.

Oratio.

DEus, cujus miseratióne ánimae fidélium requiéscunt: fámulis et famulábus tuis, et ómnibus hic et ubíque in Christo quiescéntibus, da propítius véniam peccatórum; ut a cunctis reátibus absolúti, tecum sine fine laeténtur. Per eúmdem Dóminum nostrum.

Secreta.

PRo animábus famulórum famularúmque tuárum, et ómnium Catholicórum hic et ubíque in Christo dormiéntium, hóstiam Dómine súscipe benígnus oblátam: ut hoc sacrifício singulári, vínculis horréndae mortis exúti, vitam mereántur aetérnam. Per eúmdem Dóminum.

Postcommunio.

DEus, fidélium lumen animárum, adésto supplicatiónibus nostris: et da fámulis et famulábus tuis, quorum córpora hic et ubíque in Christo requiéscunt, refrigérii sedem, quiétis beatitúdinem, et lúminis claritátem. Per eúmdem Dóminum.

11. Pro pluribus defunctis.

Oratio.

DEus, cui próprium est miseréri semper et párcere: propitiáre animábus famulórum famularúmque tuárum, et ómnia eórum peccáta dimítte; ut mortalitátis vínculis absolútae, transíre mereántur ad vitam. Per Dóminum.

Secreta.

ANnue nobis, quaesumus Dómine, ut animábus famulórum famularúmque tuárum haec prosit oblátio: quam immolándo, totíus mundi tribuísti relaxári delícta. Per Dóminum.

Postcommunio.

DEus, cui soli cómpetit medicínam praestáre post mortem : praesta quaesumus; ut ánimae famulórum famularúmque tuárum terrénis exútae contágiis, in tuae redemptiónis parte numeréntur : Qui vivis et regnas.

12. Alia pro pluribus defunctis.

Oratio.

ANimábus, quaesumus Dómine, famulórum famularúmque tuárum, misericórdiam concéde perpétuam : ut eis proffíciat in aetérnum, quod in te speravérunt et credidérunt. Per Dóminum.

Secreta.

HIs, Dómine quaesumus, placátus inténde munéribus : et quod ad laudem tui nóminis supplicántes offérimus, ad indulgéntiam proffíciat defunctórum. Per Dóminum.

Postcommunio.

SUpplices Dómine pro animábus famulórum famularúmque tuárum preces effúndimus : obsecrántes, ut quidquid conversatióne contraxérunt humána, et cleménter indúlgeas, et in tuórum sede laetántium constítuas redemptórum. Per Dóminum.

Ordo ad faciendam aquam benedictam.

Die Dominica, in sacristia praeparato sale et aqua benedicenda, Sacerdos celebraturus Missam, vel alius ad id deputatus, alba vel superpelliceo indutus cum stola circa collum, primo dicit :

℣. Adjutórium nostrum in nómine Dómini. ℟. Qui fecit coelum et terram.

Deinde absolute incipit exorcismum salis.

EXorcízo te creatúra salis per Deum ✣ vivum, per Deum ✣ verum, per Deum ✣ sanctum : per Deum, qui te per Eliséum prophétam in aquam mitti jussit, ut sanarétur sterílitas aquae : ut efficiáris sal exorcizátum in salútem credéntium : et sis ómnibus suméntibus te sánitas ánimae et córporis : et effúgiat atque discédat a loco, in quo aspérsum fúeris, omnis phantasía et nequítia, vel versútia diabólicae fraudis, omnísque spíritus immúndus adjurátus per eum, qui ventúrus est judicáre vivos et mórtuos, et saeculum per ignem. ℟. Amen.

Orémus. Oratio.

IMménsam cleméntiam tuam, omnípotens aetérne Deus, humíliter implorámus : ut hanc creatúram salis, quam in usum géneris humáni tribuísti, bene✣dícere, et sancti✣ficáre tua pietáte dignéris : ut sit ómnibus suméntibus salus mentis et córporis : et quidquid ex eo tactum vel respérsum fúerit, cáreat omni immundítia, omníque impugnatióne spiritális nequítiae. Per Dóminum.

Exorcismus aquae : et dicitur absolute :

EXorcízo te, creatúra aquae, in nómine Dei ✣ Patris omnipoténtis, et in nómine Jesu ✣

Christi Fílii ejus Dómini nostri, et in virtúte Spíritus ✠ sancti : ut fias aqua exorcizáta ad effugándam omnem potestátem inimíci, et ipsum inimícum eradicáre et explantáre váleas cum ángelis suis apostáticis, per virtútem ejúsdem Dómini nostri Jesu Christi : qui ventúrus est judicáre vivos et mórtuos, et saeculum per ignem.

℟. Amen.

Orémus. **Oratio.**

DEus, qui ad salútem humáni géneris, máxima quaeque sacraménta in aquárum substántia condidísti : adésto propítius invocatiónibus nostris, et eleménto huic multímodis purificatiónibus praeparáto, virtútem tuae bene✠dictiónis infúnde : ut creatúra tua mystériis tuis sérviens, ad abigéndos daemones, morbósque pelléndos, divínae grátiae sumat efféctum : ut quidquid in dómibus vel in locis fidélium haec unda respérserit, cáreat omni immundítia, liberétur a noxa : non illic resídeat spíritus péstilens, non aura corrúmpens : discédant omnes insídiae laténtis inimíci : et si quid est, quod aut incolumitáti habitántium ínvidet, aut quiéti, aspersióne hujus aquae effúgiat; ut salúbritas per invocatiónem sancti tui nóminis expetíta, ab ómnibus sit impugnatiónibus defénsa. Per Dóminum nostrum Jesum Christum Fílium tuum : Qui tecum vivit et regnat in unitáte Spíritus sancti.

Hic ter mittat sal in aquam in modum crucis, dicendo semel :

COmmíxtio salis et aquae páriter fiat, in nómine Pa-✠tris, et Fí✠lii, et Spíritus ✠ sancti. ℟. Amen. ℣. Dóminus vobíscum. ℟. Et cum spíritu tuo.

Orémus. **Oratio.**

DEus invíctae virtútis auctor, et insuperábilis impérii Rex, ac semper magníficus triumphátor : qui advérsae dominatiónis vires réprimis : qui inimíci rugiéntis saevítiam súperas : qui hostíles nequítias poténter expúgnas : te Dómine treméntes et súpplices deprecámur ac pétimus, ut hanc creatúram salis et aquae dignánter adspícias, benígnus illústres, pietátis tuae rore sanctífices; ut ubicúmque fúerit aspérsa, per invocatiónem sancti nóminis tui, omnis infestátio immúndi spíritus abigátur : terrórque venenósi serpéntis procul pellátur; et praeséntia sancti Spíritus nobis misericórdiam tuam poscéntibus, ubíque adésse dignétur. Per Dóminum. in unitáte ejúsdem Spíritus sancti.

☘ Finita benedictione, Sacerdos celebraturus, indutus pluviali coloris Officio convenientis, accedit ad Altare, et ibi ad gradus cum ministris genuflexus, etiam tempore Paschali, accipit a Diacono aspersorium, et primo ter aspergit Altare, deinde se, et erectus ministros, incipiens Añam Aspérges me. Et Chorus prosequitur : Dómine hyssópo etc., ut infra. Interim Celebrans aspergit Clerum, deinde populum, dicens submissa voce cum ministris Psalmum Miserére mei Deus.

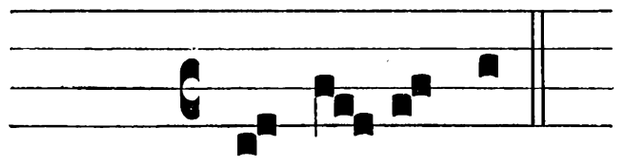

Antiphona. Aspér- ges me, Dómine, hyssópo, et mundábor : lavábis me, et super nivem dealbábor. ℣. 50. Miserére mei Deus, secúndum magnam misericórdiam tuam. ℣. Glória Patri.

Et repetitur Antiphona Aspérges me.

Haec Antiphona praedicto modo dicitur ad aspersionem aquae benedictae in Dominicis per totum annum, excepta Dominica de Passione, et Dominica Palmarum, in quibus non dicitur Glória Patri, sed post Psalmum Miserére repetitur immediate Antiphona Aspérges me. Excepto etiam tempore Paschali, scilicet a Dominica Paschae usque ad Pentecosten inclusive : quo tempore cantatur sequens

Antiphona. Vi- di a- quam egrediéntem de templo a látere dextro, allelúia : et omnes, ad quos pervénit aqua ista, salvi facti sunt, et dicent, Allelúia, allelúia. ℣. 117. Confitémini Dómino quóniam bonus : quóniam in saeculum misericórdia ejus. ℣. Glória Patri. Repetitur Antiphona Vidi aquam. In Dominica vero SS. Trinitatis resumitur Aspérges me Dómine.

In die sancto Paschae et Pentecostes, ubi est Fons baptismalis, fit aspersio cum aqua pridie benedicta in Fonte baptismi, et ante infusionem Olei et Chrismatis accepta. Finita Antiphona supradicto modo, Sacerdos, qui aspersit aquam, reversus ad Altare, stans ante gradus Altaris junctis manibus, dicat

℣. Osténde nobis Dómine misericórdiam tuam. Tempore Paschali additur Allelúia. ℟. Et salutáre tuum da nobis.

℣. Dómine exáudi oratiónem meam. ℟. Et clamor meus ad te véniat.

℣. Dóminus vobíscum. ℟. Et cum spíritu tuo.

Orémus. Oratio.

EXáudi nos, Dómine sancte, Pater omnípotens, aetérne Deus : et míttere dignéris sanctum Angelum tuum de coelis, qui custódiat, fóveat, prótegat, vísitet, atque deféndat omnes habitántes in hoc habitáculo. Per Christum Dóminum nostrum.

℟. Amen.

Benedictio Agni in Pascha.

℣. Adjutórium nostrum in nómine Dómini. ℟. Qui fecit coelum et terram.

℣. Dóminus vobíscum. ℟. Et cum spíritu tuo.

Orémus. Oratio.

DEus, qui per fámulum tuum Móysen, in liberatióne pópuli tui de Ægypto agnum occídi jussísti in similitúdinem Dómini nostri Jesu Christi, et utrósque

postes domórum de sánguine ejúsdem agni perúngi praecepísti : ita bene✠dícere, et sancti-✠ficáre dignéris hanc creatúram carnis, quam nos fámuli tui ad laudem tuam súmere desiderámus, per resurrectiónem ejúsdem Dómini nostri Jesu Christi : Qui tecum vivit et regnat in saecula saeculórum. ℟. Amen.

Et mox aspergit aqua benedicta.

Benedictio ovorum.

℣. Adjutórium nostrum in nómine Dómini. ℟. Qui fecit coelum et terram.

℣. Dóminus vobíscum. ℟. Et cum spíritu tuo.

Orémus. Oratio.

SUbvéniat, quaesumus Dómine, tuae benedi✠ctiónis grátia huic ovórum creatúrae : ut cibus salúbris fiat fidélibus tuis in tuárum gratiárum actióne suméntibus, ob resurrectiónem Dómini nostri Jesu Christi : Qui tecum vivit et regnat in saecula saeculórum. ℟. Amen.

Et aspergat aqua benedicta.

Benedictio panis.

℣. Adjutórium nostrum in nómine Dómini. ℟. Qui fecit coelum et terram.

℣. Dóminus vobíscum. ℟. Et cum spíritu tuo.

Orémus. Oratio.

DOmine Jesu Christe, panis Angelórum, panis vivus aetérnae vitae, bene✠dícere dignáre panem istum, sicut benedixísti quinque panes in desérto : ut omnes ex eo gustántes, inde córporis et ánimae percípiant sanitátem. Qui vivis et regnas in saecula saeculórum.

℟. Amen.

Et aspergat aqua benedicta.

Alia benedictio panis.

℣. Adjutórium nostrum in nómine Dómini. ℟. Qui fecit coelum et terram.

℣. Dóminus vobíscum. ℟. Et cum spíritu tuo.

Orémus. Oratio.

DOmine sancte, Pater omnípotens, aetérne Deus, bene✠dícere dignéris hunc panem tua sancta spirituáli benedictióne : ut sit ómnibus suméntibus salus mentis et córporis; atque contra omnes morbos, et univérsas inimicórum insídias tutámen. Per Dóminum nostrum Jesum Christum Fílium tuum, panem vivum, qui de coelo descéndit, et dat vitam et salútem mundo : et tecum vivit et regnat in unitáte Spíritus sancti Deus : per ómnia saecula saeculórum.

℟. Amen.

Aspergatur aqua benedicta.

Benedictio novorum fructuum.

℣. Adjutórium nostrum in nómine Dómini. ℟. Qui fecit coelum et terram.

℣. Dóminus vobíscum. ℟. Et cum spíritu tuo.

Orémus. Oratio.

BEne✠dic Dómine hos novos fructus N. et praesta : ut qui ex eis in tuo sancto nómine vescéntur, córporis et ánimae salúte potiántur. Per Christum Dóminum nostrum.

℟. Amen.

Et aspergantur aqua benedicta.

Benedictio
ad quodcumque comestibile.

℣. Adjutórium nostrum in nómine Dómini. ℟. Qui fecit coelum et terram.

℣. Dóminus vobíscum. ℟. Et cum spíritu tuo.

Orémus. Oratio.

BEne✠dic Dómine creatúram istam N. ut sit remédium salutáre géneri humáno : et praesta per invocatiónem sancti nóminis tui; ut quicúmque ex ea súmpserint, córporis sanitátem, et ánimae tutélam percípiant. Per Christum Dóminum nostrum.

℟. Amen.

Aspergat id aqua benedicta.

Benedictio candelarum.

℣. Adjutórium nostrum in nómine Dómini. ℟. Qui fecit coelum et terram.

℣. Dóminus vobíscum. ℟. Et cum spíritu tuo.

Orémus. Oratio.

DOmine Jesu Christe, Fili Dei vivi, béne✠dic candélas istas supplicatiónibus nostris : infúnde eis Dómine per virtútem sanctae Cru✠cis benedictiónem coeléstem : qui eas ad repelléndas ténebras humáno géneri tribuísti; talémque benedictiónem signáculo sanctae Cru-✠cis accípiant, ut quibuscúmque locis accénsae sive pósitae fúerint, discédant príncipes tenebrárum, et contremíscant, et fúgiant pávidi cum ómnibus minístris suis ab habitatiónibus illis : nec praesúmant ámplius inquietáre aut molestáre serviéntes tibi omnipoténti Deo. Qui vivis et regnas in saecula saeculórum. ℟. Amen.

Postmodum aspergantur aqua benedicta.

Benedictio loci.

℣. Adjutórium nostrum in nómine Dómini. ℟. Qui fecit coelum et terram.

℣. Dóminus vobíscum. ℟. Et cum spíritu tuo.

Orémus. Oratio.

BEne✠dic Dómine Deus omnípotens locum istum, ut sit in eo sánitas, cástitas, victória, virtus, humílitas, bónitas, et mansuetúdo, plenitúdo legis, et gratiárum áctio, Deo Patri, et Fílio, et Spirítui sancto : et haec benedíctio máneat super hunc locum, et super habitántes in eo, nunc et in ómnia saecula saeculórum. ℟. Amen.

Et aspergatur aqua benedicta.

Benedictio domus novae.

℣. Adjutórium nostrum in nómine Dómini. ℟. Qui fecit coelum et terram.

℣. Dóminus vobíscum. ℟. Et cum spíritu tuo.

Orémus. Oratio.

DE Deum Patrem omnipoténtem supplíciter exorámus pro hac domo, et pro habitatóribus ejus ac rebus : ut eam bene✠dícere, et sancti✠ficáre, ac bonis ómnibus ampliáre dignéris; tríbue eis Dómine de rore coeli abundántiam, et de pinguédine terrae vitae substántiam, et desidéria voti eórum ad efféctum tuae miseratiónis perdúcas. Ad intróitum ergo nostrum bene-✠dícere, et sancti✠ficáre dignéris hanc domum, sicut benedícere dignátus es domum Abraham, Isaac, et Jacob : et intra paríetes domus istíus, Angeli tuae lucis inhábitent, eámque et ejus habitatóres custódiant. Per Christum Dñum nostrum. ℟. Amen.

Deindé aspergatur aqua benedicta.

Benedictio thalami.

℣. Adjutórium nostrum in nómine Dómini. ℟. Qui fecit coelum et terram.

℣. Dóminus vobíscum. ℟. Et cum spíritu tuo.

Orémus. Oratio.

BEne ✠dic Dómine thálamum hunc : ut omnes habitántes in eo in tua pace consístant, et in tua voluntáte permáneant, et senéscant, et multiplicéntur in longitúdinem diérum, et ad regna coelórum pervéniant. Per Christum Dñum nostrum. ℟. Amen.

Postea aspergat thalamum aqua bened.

Benedictio novae navis.

℣. Adjutórium nostrum in nómine Dómini. ℟. Qui fecit coelum et terram.

℣. Dóminus vobíscum. ℟. Et cum spíritu tuo.

Orémus. Oratio.

DRopitiáre Dómine supplicatiónibus nostris, et béne✠dic navim istam déxtera tua sancta, et omnes qui in ea vehéntur, sicut dignátus es benedícere arcam Noë ambulántem in dilúvio : pórrige eis Dómine déxteram tuam, sicut porrexísti beáto Petro ambuláti supra mare; et mitte sanctum Angelum tuum de coelis, qui líberet et custódiat eam semper a perículis univérsis, cum ómnibus quae in ea erunt : et fámulos tuos, repúlsis adversitátibus, portu semper optábili, cursúque tranquíllo tueáris; transactísque, ac recte perféctis negótiis ómnibus, iteráto témpore ad própria cum omni gáudio revocáre dignéris. Qui vivis et regnas in saecula saeculórum. ℟. Amen.

Aspergat navim aqua benedicta.

Benedictiones ab Episcopis, vel aliis facultatem habentibus faciendae.

Benedictio sacerdotalium indumentorum in genere.

℣. Adjutórium nostrum in nómine Dómini. ℟. Qui fecit coelum et terram.

℣. Dóminus vobíscum. ℟. Et cum spíritu tuo.

Orémus. Oratio.

OMnípotens sempitérne Deus, qui per Móysen fámulum tuum pontificália et sacerdotália seu levítica vestiménta, ad expléndum in conspéctu tuo ministérium eórum, ad honórem et decórem nóminis tui fíeri decrevísti : adésto propítius invocatiónibus nostris; et haec induménta sacerdotália, désuper irrigánte grátia tua, ingénti benedictióne per nostrae humilitátis servítium purifi✠cáre, bene✠dícere, et conse✠cráre dignéris : ut divínis cúltibus et sacris mystériis apta et benedícta exsístant : his quoque sacris véstibus Pontífices, et Sacerdótes, seu Levítae tui indúti, ab ómnibus impulsiónibus seu tentatiónibus malignórum spirítuum muníti et defénsi esse mereántur : tuísque mystériis apte et condígne servíre et inhaerére, atque in his tibi plácite et devóte perseveráre tríbue. Per Christum Dóminum nostrum.

℟. Amen.

Orémus. Oratio.

DEus, invíctae virtútis triumphátor, et ómnium rerum creátor ac sanctificátor, inténde propítius preces nostras : et haec induménta levíticae, sacerdotális et pontificális glóriae, minístris tuis fruénda, tuo ore próprio bene✠dícere, sancti✠ficáre, et conse✠cráre dignéris : omnésque eis uténtes, tuis mystériis aptos, et tibi in eis devóte ac laudabíliter serviéntes, gratos effícere dignéris. Per Dóminum nostrum.

℟. Amen.

Orémus. Oratio.

DOmine Deus omnípotens, qui vestiménta Pontifícibus, Sacerdótibus et Levítis in usum tabernáculi foederis necessária, Móysen fámulum tuum ágere jussísti, eúmque spíritu sapiéntiae ad id peragéndum replevísti : haec vestiménta in usum et cultum mystérii tui bene✠dícere, sancti✠ficáre, et conse✠cráre dignéris; atque minístros altáris tui, qui ea indúerint, septifórmis Spíritus grátia dignánter repléri, atque castitátis stola, beáta fácias cum bonórum fructu óperum ministérii congruéntis immortalitáte vestíri. Per Christum Dóminum nostrum. ℟. Amen.

Deinde aspergat ipsa indumenta aqua benedicta.

Benedictio Mapparum, et tobalearum, sive linteaminum altaris.

℣. Adjutórium nostrum in nómine Dómini. ℟. Qui fecit coelum et terram.

℣. Dóminus vobíscum. ℟. Et cum spíritu tuo.

Orémus. Oratio.

EXáudi Dómine preces nostras, et haec linteámina sacri altáris úsui praeparáta bene✠dícere, et sancti✠ficáre dignéris. Per Christum Dóminum nostrum. ℟. Amen.

Orémus. Oratio.

DOmine Deus omnípotens, qui Móysen fámulum tuum ornaménta et linteámina fácere, per quadragínta dies docuísti; quae étiam María téxuit, et fecit in usum ministérii tabernáculi foederis : bene✠dícere, sancti-✠ficáre, et conse✠cráre dignéris haec linteámina ad tegéndum involvendúmque altáre gloriosíssimi Fílii tui Dómini nostri Jesu Christi : Qui tecum vivit et regnat in unitáte Spíritus sancti Deus.

Deinde aspergat ea aqua benedicta.

Benedictio Corporalium.

℣. Adjutórium nostrum in nómine Dómini. ℟. Qui fecit coelum et terram.

℣. Dóminus vobíscum. ℟. Et cum spíritu tuo.

Orémus. Oratio.

QLementíssime Dómine, cujus inenarrábilis est virtus, cujus mystéria arcánis mirabílibus celebrántur : tríbue quaesumus; ut hoc linteámen tuae propitiatiónis bene✠dictióne sanctificétur ad consecrándum super illud Corpus et Sánguinem Dei et Dómini nostri Jesu Christi Fílii tui : Qui tecum vivit et regnat.

Orémus. Oratio.

OMnípotens sempitérne Deus, bene✠dícere, sancti✠ficáre, et conse✠cráre dignéris linteámen illud, ad tegéndum involvendúmque Corpus et Sánguinem Dómini nostri Jesu Christi Fílii tui : Qui tecum vivit.

Orémus. Oratio.

OMnípotens Deus, mánibus nostris opem tuae benedictiónis infúnde : ut per nostram bene✠dictiónem hoc linteámen sanctificétur, et Córporis ac Sánguinis Redemptóris nostri novum sudárium, Spíritus sancti grátia, efficiátur. Per eúmdem Dóminum. in unitáte ejúsdem Spíritus sancti Deus.

Et aspergat aqua benedicta.

Benedictio Tabernaculi, seu vasculi pro sacrosancta Eucharistia conservanda.

℣. Adjutórium nostrum in nómine Dómini. ℟. Qui fecit coelum et terram.

℣. Dóminus vobíscum. ℟. Et cum spíritu tuo.

Orémus. Oratio.

OMnípotens sempitérne Deus, majestátem tuam súpplices deprecámur, ut vásculum hoc pro Córpore Fílii tui Dómini nostri Jesu Christi in eo condéndo fabricátum, bene✠dictiónis tuae grátia ditáre dignéris. Per eúmdem Dñum. ℟. Amen.

Et aspergat illud aqua benedicta.

Oratio in Consecratione Episcopi,

quae dicitur cum Oratione Missae diei sub una conclusione : et similiter Secreta, et Postcommunio.

Oratio.

ADésto supplicatiónibus nostris omnípotens Deus : ut quod humilitátis nostrae gerén-

dum est ministério, tuae virtútis impleátur efféctu. Per Dóminum.

Secreta. Consecrator.

SUscipe Dómine múnera, quae tibi offérimus pro hoc fámulo tuo : ut propítius in eo tua dona custódias. Per Dñum.

Consecratus dicit :

SUscipe Dómine múnera, quae tibi offérimus pro me fámulo tuo : ut propítius in me tua dona custódias. Per Dñum.

Infra actionem Consecrator.

HAnc ígitur oblatiónem servitútis nostrae, sed et cunctae famíliae tuae, quam tibi offérimus étiam pro hoc fámulo tuo, quem ad Episcopátus órdinem promovére dignátus es, quaesumus Dómine, ut placátus accípias, et propítius in eo tua dona custódias : ut quod divíno múnere consecútus est, divínis efféctibus exsequátur : diésque nostros in tua pace dispónas : atque ab aetérna damnatióne nos éripi, et in electórum tuórum júbeas grege numerári. Per Christum Dóminum nostrum. Amen.

Consecratus dicit :

HAnc ígitur oblatiónem servitútis nostrae, sed et cunctae famíliae tuae, quam tibi offérimus étiam pro me fámulo tuo, quem ad Episcopátus órdinem promovére dignátus es, quaesumus Dómine, ut placátus accípias, et propítius in me tua dona custódias : ut quod divíno múnere consecútus sum, divínis efféctibus éxsequar : diésque nostros in tua pace dispónas : atque ab aetérna damnatióne nos éripi, et in electórum tuórum júbeas grege numerári. Per Christum Dóminum nostrum. Amen.

Postcommunio.

LEnum, quaesumus Dómine, in nobis remédium tuae miseratiónis operáre : ac tales nos esse pérfice propítius, et sic fovéri; ut tibi in ómnibus placére valeámus. Per Dóminum.

Oratio in Collatione sacrorum Ordinum,

quae dicitur cum Oratione Missae diei sub una conclusione : et similiter Secreta et Postcommunio.

Oratio.

EXáudi, quaesumus Dómine, súpplicum preces, et devóto tibi péctore famulántes, perpétua defensióne custódi : ut nullis perturbatiónibus impedíti, líberam servitútem tuis semper exhibeámus offíciis. Per Dóminum.

Secreta.

QUis, quaesumus Dómine, operáre mystériis : ut haec tibi múnera dignis méntibus offerámus. Per Dóminum.

Postcommunio.

QUos tuis Dómine réficis sacraméntis, contínuis attólle benígnus auxíliis : ut tuae redemptiónis efféctum, et mystériis capiámus et móribus. Qui vivis.

Missae Votívae per annum.

Hae Missae celebrantur diebus singulis assignatis juxta Apostolicum Indultum generale per Decretum Sacrorum Rituum Congregationis die 5 Julii 1883. Secunda et tertia Oratio erunt ut in Semiduplicibus pro diversitate temporis. Fient quoque Commemorationes de Simplici, ac de Feria cum ejus Evangelio in fine Missae, prout de iis actum est in respondente Officio Votivo per annum, juxta Rubricas Missalis. Dicitur **Glória** et omittitur Credo.

PRO FERIA II.
De sanctis Angelis.

Missa. Benedícite Dóminum omnes Angeli ejus, quae invenitur inter Missas votivas. 41*.

Secunda et tertia Oratio pro diversitate temporis ut in Semiduplicibus.

Non dicitur Credo.

PRO FERIA III.
De sanctis Apostolis.

Introitus. Ps. 138.

GIhi autem nimis honoráti sunt amíci tui, Deus : nimis confortátus est principátus eórum. Ps. ibid. Dómine probásti me, et cognovísti me : tu cognovísti sessiónem meam, et resurrectiónem meam. ℣. Glória Patri. **Oratio.**

DEus, qui nos per beátos Apóstolos tuos ad agnitiónem tui nóminis veníre tribuísti : da nobis eórum glóriam sempitérnam et proficiéndo celebráre, et celebrándo profícere. Per Dñum.

Secunda et tertia Oratio pro diversitate temporis ut in Semiduplicibus.

Léctio **Epístolae** beáti Pauli Apóstoli ad Ephésios. Ephes. 4. c.

FRatres : Unicuíque nostrum data est grátia secúndum mensúram donatiónis Christi. Propter quod dicit : Ascéndens in altum captívam duxit captivitátem : dedit dona homínibus. Quod autem ascéndit, quid est, nisi quia et descéndit primum in inferióres partes terrae? Qui descéndit, ipse est et qui ascéndit super omnes coelos, ut impléret ómnia. Et ipse dedit quosdam quidem Apóstolos, quosdam autem Prophétas, álios vero Evangelístas, álios autem pastóres, et doctóres ad consummatiónem sanctórum in opus ministérii, in aedificatiónem córporis Christi : donec occurrámus omnes in unitátem fídei, et agnitiónis Fílii Dei, in virum perféctum, in mensúram aetátis plenitúdinis Christi.

Graduale. Ps. 44. Constítues eos príncipes super omnem terram : mémores erunt nóminis tui Dómine. ℣. Pro pátribus tuis nati sunt tibi fílii : proptérea pópuli confitebúntur tibi.

Allelúia, allelúia. ℣. Ps. 138. Nimis honoráti sunt amíci tui, Deus : nimis confortátus est principátus eórum. Allelúia.

Post Septuagesimam, omissis Allelúia, et Versu sequenti, dicitur

Tractus. Ps. 125. Qui séminant in lácrimis, in gáudio metent. ℣. Eúntes ibant et flebant, mitténtes sémina sua. ℣. Veniéntes autem

vénient cum exsultatióne, portántes manípulos suos.

℣ Sequéntia sancti Evangelii secúndum Matthaeum. Matth. 19. r.

IN illo témpore : Dixit Petrus ad Jesum : Ecce nos relíquimus ómnia, et secúti sumus te : quid ergo erit nobis? Jesus autem dixit illis : Amen dico vobis, quod vos, qui secúti estis me, in regeneratióne cum séderit Fílius hóminis in sede majestátis suae, sedébitis et vos super sedes duódecim, judicántes duódecim tribus Israël. Et omnis, qui relíquerit domum, vel fratres, aut soróres, aut patrem, aut matrem, aut uxórem, aut fílios, aut agros propter nomen meum, céntuplum accípiet, et vitam aetérnam possidébit. Non dicitur Credo.

Offertorium. Ps. 18. In omnem terram exívit sonus eórum : et in fines orbis terrae verba eórum.

Secreta.

GLóriam Dómine sanctórum Apostolórum tuórum perpétuam venerántes : quaesumus; ut eam, sacris mystériis expiáti, dígnius celebrémus. Per Dñum.

Praefatio de Apostolis.

Communio. Matth. 19. Vos, qui secúti estis me, sedébitis super sedes, judicántes duódecim tribus Israël.

Postcommunio.

PErcéptis Dómine sacraméntis, supplíciter exorámus : ut intercedéntibus beátis Apóstolis tuis, quae pro illórum veneránda gérimus passióne, nobis proffíciant ad medélam. Per Dñum.

Tempore Paschali.

Missa ut supra, praeter sequentia.

Introitus. Ps. 63.

PRotexísti me Deus a convéntu malignántium, allelúia : a multitúdine operántium iniquitátem, allelúia, allelúia. Ps. ibid. Exáudi Deus oratiónem meam cum déprecor : a timóre inimíci éripe ánimam meam. ℣. Glória Patri.

Post Epistolam.

Allelúia, allelúia. ℣. Ps. 88. Confitebúntur coeli mirabília tua Dómine : étenim veritátem tuam in ecclésia sanctórum. Allelúia. ℣. Joann. 15. Ego vos elégi de mundo ut eátis, et fructum afferátis, et fructus vester máneat. Allelúia.

Offertorium. Ps. 44. Constítues eos príncipes super omnem terram : mémores erunt nóminis tui Dómine, in omni progénie et generatióne, allelúia, allelúia.

Communio. Ps. 18. In omnem terram exívit sonus eórum : et in fines orbis terrae verba eórum, allelúia, allelúia.

ROMAE. PRO FERIA III.

Missa votiva

de SS. Apostolis Petro et Paulo.

Missa. Mihi autem, quae invenitur inter Missas votivas in Missali Romano. 43*. Tempore Paschali dicitur eadem Missa, praeter Introitum, Graduale, Offertorium et Communionem, quae sumenda sunt ut supra in Missa votiva de sanctis Apostolis.

PRO FERIA IV.

De S. Joseph Sponso B. M. V. Conf. et Cathol. Eccles. Patrono.

Introitus. Ps. 32.

ADjútor, et protéctor noster est Dóminus : in eo laetábitur cor nostrum, et in nómine sancto ejus sperávimus. Ps. 79. Qui regis Israël inténde : qui dedúcis velut ovem Joseph. ℣. Glória Patri.

Oratio.

DEus, qui ineffábili providéntia beátum Joseph sanctíssimae Genitrícis tuae sponsum elígere dignátus es : praesta quaesumus ; ut quem protectórem venerámur in terris, intercessórem habére mereámur in coelis. Qui vivis.

Secunda et tertia Oratio pro diversitate temporis ut in Semiduplicibus. Quo tempore Oratio A cunctis dicenda veniet, in eadem omittitur nomen S. Joseph.

Léctio libri **Genesis.** Gen. 49. c.

FIlius accréscens Joseph, fílius accréscens et decórus adspéctu : fíliae discurrérunt super murum. Sed exasperavérunt eum, et jurgáti sunt, inviderúntque illi habéntes jácula. Sedit in forti arcus ejus, et dissolúta sunt víncula brachiórum, et mánuum illíus per manus poténtis Jacob : inde pastor egréssus est, lapis Israël. Deus Patris tui erit adjútor tuus, et Omnípotens benedícet tibi benedictiónibus coeli désuper, benedictiónibus abyssi jacéntis deórsum, benedictiónibus úberum et vulvae. Benedictiónes patris tui confortátae sunt benedictiónibus patrum ejus, donec veníret desidérium cóllium aeternórum : fiant in cápite Joseph, et in vértice Nazaraei inter fratres suos.

Graduale. Ps. 20. Dómine, praevenísti eum in benedictiónibus dulcédinis : posuísti in cápite ejus corónam de lápide pretióso. ℣. Vitam pétiit a te, et tribuísti ei longitúdinem diérum in saeculum saeculi.

Allelúia, allelúia. ℣. Fac nos innócuam, Joseph, decúrrere vitam : sitque tuo semper tuta patrocínio. Allelúia.

Post Septuagesimam, omissis Allelúia, et Versu sequenti, dicitur

Tractus. Ps. 111. Beátus vir, qui timet Dóminum : in mandátis ejus cupit nimis. ℣. Potens in terra erit semen ejus : generátio rectórum benedicétur. ℣. Glória et divítiae in domo ejus : et justítia ejus manet in saeculum saeculi.

Tempore Paschali omittitur Graduale, et ejus loco dicitur :

Allelúia, allelúia. ℣. De quacúmque tribulatióne clamáverint ad me, exáudiam eos, et ero protéctor eórum semper. Allelúia. ℣. Fac nos innócuam, Joseph, decúrrere vitam : sitque tuo semper tuta patrocínio. Allelúia.

✠ Sequéntia **sancti Evangelii** secúndum Lucam. Luc. 3. d.

IN illo témpore : Factum est autem cum baptizarétur omnis pópulus, et Jesu baptizáto, et oránte, apértum est coelum : et descéndit Spíritus sanctus cor-

poráli spécie sicut colúmba in ipsum : et vox de coelo facta est : Tu es Fílius meus diléctus, in te complácui mihi. Et ipse Jesus erat incípiens quasi annórum trigínta, ut putabátur, fílius Joseph. Non dicitur Credo.

Offertorium. ℣s. 147. Lauda Jerúsalem Dóminum : quóniam confortávit seras portárum tuárum, benedíxit fíliis tuis in te. **Secreta.**

SAnctíssimae Genitrícis tuae Sponsi patrocínio suffúlti, rogámus Dómine cleméntiam tuam : ut corda nostra fácias terréna cuncta despícere, ac te verum Deum perfécta caritáte dilígere. Qui vivis.

Communio. Matth. 1. Jacob autem génuit Joseph virum Maríae, de qua natus est Jesus, qui vocátur Christus. **Postcommunio.**

DIvíni múneris fonte refécti, quaesumus Dómine Deus noster : ut, sicut nos facis beáti Joseph protectióne gaudére; ita ejus méritis et intercessióne, coeléstis glóriae fácias esse partícipes. Per Dóminum.

PRO FERIA V.
De Sanctissimo Eucharistiae Sacramento.

Missa. Cibávit eos, quae invenitur inter Missas votivas. 46*.

Secunda et tertia Oratio pro diversitate temporis, ut in Semiduplicibus.

Non dicitur Credo.

Praefatio de Nativitate. Quia per incarnáti Verbi mystérium, ut inter Praefationes sine cantu, 295, vel cum notis in fine Missalis.

PRO FERIA VI.
De Passione D. N. J. C.

Missa. Humiliávit, quae invenitur inter Missas votivas. 49*.

Secunda et tertia Oratio pro diversitate temporis.

Non dicitur Credo.

Praefatio de Cruce. Qui salútem humáni géneris.

PRO SABBATO.
De Immacul. Conceptione B. Mariae Virginis.

Introitus. Isaiae 61.

GAudens gaudébo in Dómino, et exsultábit ánima mea in Deo meo : quia índuit me vestiméntis salútis : et induménto justítiae circúmdedit me, quasi sponsam ornátam monílibus suis. ℣s. 29. Exaltábo te Dñe quóniam suscepísti me : nec delectásti inimícos meos super me. ℣. Glória Patri.

Oratio.

DEus, qui per Immaculátam Vírginis Conceptiónem dignum Fílio tuo habitáculum praeparásti : quaesumus; ut qui ex morte ejúsdem Fílii tui praevísa eam ab omni labe praeservásti, nos quoque mundos ejus intercessióne ad te perveníre concédas. Per eúmdem Dóminum.

De Spiritu sancto. Oratio.

DEus, qui corda fidélium sancti Spíritus illustratióne docuísti : da nobis in eódem Spíritu recta sápere, et de ejus semper consolatióne gaudére. (Per Dóminum ... in unitáte ejúsdem.)

Contra persecutores Ecclesiae.
Oratio.

ECclésiae tuae, quaesumus Dómine, preces placátus admítte : ut destrúctis adversitátibus et erróribus univérsis, secúra tibi sérviat libertáte. Per Dóminum.

Vel pro Papa. Oratio.

DEus ómnium fidélium pastor et rector, fámulum tuum N. quem pastórem Ecclésiae tuae praeésse voluísti, propítius réspice : da ei quaesumus verbo et exémplo, quibus praest, profícere; ut ad vitam, una cum grege sibi crédito, pervéniat sempitérnam. Per Dóminum.

Léctio libri **Sapientiae.** Prov. 8. 1.

DOminus possédit me in ínitio viárum suárum, ántequam quidquam fáceret a princípio. Ab aetérno ordináta sum, et ex antíquis ántequam terra fíeret. Nondum erant abyssi, et ego jam concépta eram : necdum fontes aquárum erúperant : necdum montes gravi mole constíterant : ante colles ego parturiébar : adhuc terram non fécerat, et flúmina, et cárdines orbis terrae. Quando praeparábat coelos, áderam : quando certa lege et gyro vallábat abyssos : quando aethera firmábat sursum, et librábat fontes aquárum : quando circúmdabat mari términum suum, et legem ponébat aquis, ne transírent fines suos : quando appendébat fundaménta terrae. Cum eo eram cuncta compónens : et delectábar per síngulos dies, ludens coram eo omni témpore; ludens in orbe terrárum : et delíciae meae, esse cum fíliis hóminum. Nunc ergo, fílii, audíte me : Beáti qui custódiunt vias meas. Audíte disciplínam, et estóte sapiéntes, et nolíte abjícere eam. Beátus homo qui audit me, et qui vígilat ad fores meas quotídie, et obsérvat ad postes óstii mei. Qui me invénerit, invéniet vitam, et háuriet salútem a Dómino.

Graduale. Judith 13. Benedícta es tu, Virgo María, a Dómino Deo excélso prae ómnibus muliéribus super terram. ℣. Ibid. 15. Tu glória Jerúsalem, tu laetítia Israël, tu honorificéntia pópuli nostri.

Allelúia, allelúia. ℣. Cant. 4. Tota pulchra es, María : et mácula originális non est in te. Allelúia.

In Missis votivis post Septuagesimam, omissis Allelúia, et Versu sequenti, dicitur

Tractus. Ps. 86. Fundaménta ejus in móntibus sanctis : díligit Dóminus portas Sion super ómnia tabernácula Jacob. ℣. Ibid. Gloriósa dicta sunt de te, cívitas Dei. ℣. Ibid. Homo natus est in ea, et ipse fundávit eam Altíssimus.

Tempore Paschali omittitur Graduale, et ejus loco dicitur :

Allelúia, allelúia. ℣. Tu glória Jerúsalem, tu laetítia Israël, tu honorificéntia pópuli nostri. Allelúia. ℣. Tota pulchra es, María : et mácula originális non est in te. Allelúia.

✠ Sequéntia sancti Evangelii secúndum Lucam. Luc. 1. 1.

IN illo témpore : Missus est Angelus Gábriel a Deo in civitátem Galilaeae, cui nomen Názareth, ad Vírginem desponsátam viro, cui nomen erat Joseph, de domo David, et nomen Vírginis María. Et ingréssus Angelus ad eam dixit : Ave, grátia plena : Dóminus tecum : benedícta tu in muliéribus.

Offertorium. Luc. 1. Ave María, grátia plena : Dóminus tecum : benedícta tu in muliéribus, allelúia.

Secreta.

SAlutárem hóstiam, quam in commemoratióne Immaculátae Conceptiónis beátae Vírginis Maríae tibi, Dómine, offérimus, súscipe et praesta : ut sicut illam tua grátia praeveniénte ab omni labe immúnem profitémur; ita ejus intercessióne a culpis ómnibus liberémur. Per Dóminum nostrum Jesum Christum Fílium tuum : Qui tecum.

De Spiritu sancto. Secreta.

QUnera, quaesumus Dómine, obláta sanctífica : et corda nostra sancti Spíritus illustratióne emúnda. (Per Dóminum ... in unitáte ejúsdem.)

Contra persecutores Ecclesiae. Secreta.

PRótege nos Dómine tuis mystériis serviéntes : ut divínis rebus inhaeréntes, et córpore tibi famulémur, et mente. Per Dóminum.

Vel pro Papa. Secreta.

OBlátis, quaesumus Dómine, placáre munéribus : et fámulum tuum N. quem pastórem Ecclésiae tuae praeésse voluísti, assídua protectióne gubérna. Per Dóminum.

Praefatio de B. Maria V. Et te in Conceptióne Immaculáta. 288 vel 301.

Communio. Gloriósa dicta sunt de te, María : quia fecit tibi magna qui potens est.

Postcommunio.

SAcraménta quae súmpsimus Dómine Deus noster : illíus in nobis culpae vúlnera réparent; a qua Immaculátam beátae Maríae Conceptiónem singulári-ter praeservásti. Per Dóminum.

De Spiritu sancto. Postcommunio.

SAncti Spíritus Dómine corda nostra mundet infúsio : et sui roris íntima aspersióne fecúndet. (Per Dóminum ... in unitáte ejúsdem.)

Contra persecutores Ecclesiae. Postcommunio.

QUaesumus Dómine Deus noster : ut quos divína tríbuis participatióne gaudére, humánis non sinas subjacére perículis. Per Dóminum.

Vel pro Papa. Postcommunio.

HAec nos, quaesumus Dómine, divíni sacraménti percéptio prótegat : et fámulum tuum N. quem pastórem Ecclésiae tuae praeésse voluísti; una cum commísso sibi grege salvet semper, et múniat. Per Dóminum.

Missae SS. Summorum Pontificum S. R. E. et aliorum Sanctorum aliquibus in locis celebrandae.

Festa Decembris.

DIE IV.

S. Barbarae Virginis et Mart.

Missa. Loquébar, de Communi Virg. et Mart. primo loco. 26*.

Oratio.

INtercéssio, quaesumus Dómine, beátae Bárbarae Vírginis et Mártyris tuae, nos ádjuvet : ut ante diem éxitus nostri, per veram poeniténtiam et puram confessiónem praeparáti, sanctíssimum sacraméntum córporis et sánguinis Dómini nostri Jesu Christi percípere mereámur : Qui tecum vivit.

Alia Oratio.

INtercéssio, quaesumus Dómine, beátae Bárbarae Vírginis et Mártyris tuae, ab omni nos adversitáte prótegat : ut per ejus intervéntum, gloriosíssimum sacrosáncti córporis et sánguinis Dómini nostri Jesu Christi sacraméntum, ante diem éxitus nostri, per veram poeniténtiam et puram confessiónem percípere mereámur : Qui tecum vivit.

Et fit Commem. Feriae.

DIE IX.

S. Eutychiani Papae et Mart.

Missa. Sacerdótes Dei, de Communi secundo loco. 4*.

Et fit Commemoratio Octavae et Feriae.

DIE X.

Translationis Almae Domus B. M. V.

Introitus. Gen. 28.

MErríbilis est locus iste : hic domus Dei est, et porta coeli : et vocábitur aula Dei. Ps. 83. Quam dilécta tabernácula tua Dómine virtútum! concupíscit, et déficit ánima mea in átria Dómini. ℣. Glória Patri.

Oratio.

DEus, qui beátae Maríae Vírginis domum per incarnáti Verbi mystérium misericórditer consecrásti, eámque in sinu Ecclésiae tuae mirabíliter collocásti : concéde; ut segregáti a tabernáculis peccatórum, digni efficiámur habitatóres domus sanctae tuae. Per eúmdem Dóminum.

Et fit Commem. Feriae, postea S. Melchiadis Papae et Martyris.

Oratio.

INfirmitátem nostram réspice omnípotens Deus : et quia pondus própriae actiónis gravat; beáti Melchíadis Mártyris tui atque Pontíficis intercéssio gloriósa nos prótegat. Per Dóminum.

Léctio libri **Sapientiae.** Eccli. 24.

IN ómnibus réquiem quaesívi, et in hereditáte Dómini morábor. Tunc praecépit, et dixit

mihi Creátor ómnium : et qui creávit me, requiévit in tabernáculo meo, et dixit mihi : In Jacob inhábita, et in Israël hereditáre, et in eléctis meis mitte radíces. Et sic in Sion firmáta sum, et in civitáte sanctificáta simíliter requiévi, et in Jerúsalem potéstas mea. Et radicávi in pópulo honorificáto et in parte Dei mei heréditas illíus, et in plenitúdine sanctórum deténtio mea. Quasi cedrus exaltáta sum in Líbano, et quasi cypréssus in monte Sion. Quasi palma exaltáta sum in Cades, et quasi plantátio rosae in Jéricho. Quasi olíva speciósa in campis et quasi plátanus exaltáta sum juxta aquam in platéis. Sicut cinnamómum, et bálsamum aromatízans odórem dedi : quasi myrrha elécta dedi suavitátem odóris.

Graduale. ℣s. 26. Unam pétii a Dómino, hanc requíram : ut inhábitem in domo Dñi ómnibus diébus vitae meae. ℣. Ut vídeam voluptátem Dñi, et vísitem templum ejus.

Allelúia, allelúia. ℣. ℣s. 83. Beáti qui hábitant in domo tua Dómine : in saecula saeculórum laudábunt te. Allelúia.

Evangelium. Missus est, ut infra in Festo Exspectationis Partus.

Credo.

Offertorium. ℣s. 5. Introíbo in domum tuam, adorábo ad templum sanctum tuum, et confitébor nómini tuo.

Secreta.

ACcipe, quaesumus Dómine, múnera in hac sacra domo dignánter obláta : et beátae Maríae Vírginis suffragántibus méritis, ad nostrae salútis auxílium proveníre concéde. Per Dóminum nostrum.

Pro S. Melchiade. Secreta.

HOstias tibi Dómine beáti Melchíadis, Mártyris tui atque Pontíficis, dicátas méritis, benígnus assúme : et ad perpétuum nobis tríbue proveníre subsídium. Per Dóminum.

Praefatio. Et te in Festivitáte. 272 vel 301.

Communio. Prov. 8. Beátus qui audit me, et qui vígilat ad fores meas quotídie, et obsérvat ad postes óstii mei. Qui me invénerit, invéniet vitam, et háuriet salútem a Dómino.

Postcommunio.

QUaesumus Dómine Deus noster : ut sacrosáncta mystéria, quae pro reparatiónis nostrae munímine contulísti, intercedénte beáta María semper Vírgine, et praesens nobis remédium esse fácias, et futúrum. Per Dóminum.

Pro S. Melchiade. Postcomm.

BEfécti participatióne múneris sacri, quaesumus Dómine Deus noster : ut cujus exséquimur cultum, intercedénte beáto Melchíade Mártyre tuo atque Pontífice, sentiámus effectum. Per Dóminum.

EADEM DIE.

S. Melchiadis Papae et Mart.

Missa. Státuit, primo loco. 2*.

Et fit Commem. Octavae et Feriae.

DIE XVIII.

Exspectationis Partus B. M. V.

Introitus. Isai. 45.

RORáte coeli désuper, et nubes pluant Justum : aperiátur terra, et gérminet Salvatórem. Ps. 18. Coeli enárrant glóriam Dei : et ópera mánuum ejus annúntiat firmaméntum. ℣. Glória Patri.

Oratio.

DEus, qui de beátae Maríae Vírginis útero Verbum tuum, Angelo nuntiánte, carnem suscípere voluísti : praesta supplícibus tuis; ut qui vere eam Genitrícem Dei crédimus, ejus apud te intercessiónibus adjuvémur. Per eúmdem Dóminum.

Et fit Commemoratio Feriae.

Léctio **Isaíae** Prophétae. Is. 7. b.

IN diébus illis : Locútus est Dóminus ad Achaz, dicens : Pete tibi signum a Dómino Deo tuo in profúndum inférni, sive in excélsum supra. Et dixit Achaz : Non petam, et non tentábo Dóminum. Et dixit : Audíte ergo domus David : Numquid parum vobis est, moléstos esse homínibus, quia molésti estis et Deo meo? Propter hoc dabit Dóminus ipse vobis signum. Ecce virgo concípiet, et páriet fílium, et vocábitur nomen ejus Emmánuel. Butyrum et mel cómedet, ut sciat reprobáre malum, et elígere bonum.

Graduale. Ps. 23. Tóllite portas, príncipes, vestras : et elevámini portae aeternáles, et introíbit rex glóriae. ℣. Quis ascéndet in montem Dómini, aut quis stabit in loco sancto ejus? Innocens mánibus, et mundo corde.

Allelúia, allelúia. ℣. Luc. 1. Ecce concípiet, et páriet fílium Jesum Christum. Allelúia.

✠ Sequéntia **sancti Evangelii** secúndum Lucam. Luc. 1. 1.

IN illo témpore : Missus est Angelus Gábriel a Deo in civitátem Galilaeae, cui nomen Názareth, ad vírginem desponsátam viro, cui nomen erat Joseph, de domo David, et nomen vírginis María. Et ingréssus Angelus ad eam dixit : Ave grátia plena : Dóminus tecum : Benedícta tu in muliéribus. Quae cum audísset, turbáta est in sermóne ejus, et cogitábat qualis esset ista salutátio. Et ait Angelus ei : Ne tímeas María, invenísti enim grátiam apud Deum : ecce concípies in útero, et páries fílium, et vocábis nomen ejus Jesum. Hic erit magnus, et Fílius Altíssimi vocábitur, et dabit illi Dóminus Deus sedem David patris ejus : et regnábit in domo Jacob in aetérnum, et regni ejus non erit finis. Dixit autem María ad Angelum : Quómodo fiet istud, quóniam virum non cognósco? Et respóndens Angelus, dixit ei : Spíritus sanctus supervéniet in te, et virtus Altíssimi obumbrábit tibi. Ideóque et quod nascétur ex te Sanctum, vocábitur Fílius Dei. Et ecce Elísabeth

cognáta tua, et ipsa concépit fílium in senectúte sua : et hic mensis sextus est illi, quae vocátur stérilis : quia non erit impossíbile apud Deum omne verbum. Dixit autem María : Ecce ancílla Dómini, fiat mihi secúndum verbum tuum. Credo.

Offertorium. Ibid. Ave María, grátia plena : Dóminus tecum : Benedícta tu in muliéribus, et benedíctus fructus ventris tui.

Secreta.

IN méntibus nostris, quaesumus Dómine, verae fídei sacraménta confírma : ut qui concéptum de Vírgine Deum verum et hóminem confitémur; per ejus salutíferae resurrectiónis poténtiam, ad aetérnam mereámur pervenire laetítiam. Per eúmdem Dóminum.

Praefatio. Et te in Exspectatióne. 272 vel 301.

Communio. Isaiae 7. Ecce virgo concípiet, et páriet fílium, et vocábitur nomen ejus Emmánuel.

Postcommunio.

GRátiam tuam, quaesumus Dómine, méntibus nostris infúnde : ut qui, Angelo nuntiánte, Christi Fílii tui incarnatiónem cognóvimus; per passiónem ejus et crucem ad resurrectiónis glóriam perducámur. Per eúmdem Dóminum.

℣ Quando hoc Festum occurrit Feria quarta Quatuor Temporum, in fine Missae legitur Evangelium S. Joannis, In princípio erat Verbum.

DIE XIX.

B. Urbani V. Papae et Conf.

Missa. Sacerdótes tui, de Communi Conf. Pont. secundo loco, 18*, cum Orationibus sequentibus. **Oratio.**

DEus, qui ad tuénda fórtiter Sedis Apostólicae jura, fidémque cathólicam late propagándam, beátum Urbánum Confessórem tuum atque Pontíficem constántia roborásti : fac nos ipsíus praesídiis adjútos, ita militánti Ecclésiae servíre; ut triumphánti consociári mereámur. Per Dñum.

Secreta.

BEspice Dómine múnera, quae in beáti Urbáni Confessóris tui et Pontíficis commemoratióne deférimus : ut ejúsdem méritis, et medélam nobis operéntur et glóriam. Per Dóminum.

Postcommunio.

SAcraménta quae súmpsimus, Dómine Deus noster : illam nobis fidem innútriant; quam et apostólica dócuit praedicátio, et beáti Urbáni Confessóris tui atque Pontíficis sollicitúdo custodívit. Per Dóminum.

DIE XXVI.

Commemoratio omnium SS. Martyrum,

facienda in Missa S. Stephani.

Oratio.

DEus, qui nos ánnua sanctórum Mártyrum tuórum commemoratióne laetíficas : concéde propítius; ut quorum gaudémus méritis, accendámur exémplis. (Per Dóminum.)

Secreta.

OBlátis, quaesumus Dómine, placáre munéribus : et, intercedéntibus sanctis Martyribus tuis, a cunctis nos defénde perículis. (Per Dóminum.)

Postcommunio.

HAec nos commúnio Dómine ne purget a crímine : et, intercedéntibus sanctis Martyribus tuis, coeléstis remédii fáciat esse consórtes. (Per Dóminum.)

℣ Alia Commemoratio. Oratio.

DEus, qui nos concédis ómnium sanctórum Mártyrum tuórum commemoratiónem cólere : da nobis in aetérna beatitúdine de eórum societáte gaudére.

Secreta.

QUnera tibi, Dómine, nostrae devotiónis offérimus : quae et pro cunctórum Mártyrum tuórum tibi grata sint honóre, et nobis salutária, te miseránte, reddántur. Postcommunio.

PRaesta nobis, quaesumus Dómine, intercedéntibus ómnibus sanctis Martyribus tuis : ut quod ore contíngimus, pura mente capiámus.

℣ Alibi ex Decreto Pii Papae VI. die 18. Maii 1798 pro aliquibus locis, et Responso S. R. C. d. 18. Oct. 1818 sumuntur sequentes Orationes.

Oratio.

DEus, qui glorificáris in consílio sanctórum Mártyrum tuórum : réspice ad preces humilitátis nostrae; ut quorum solémnia celebrámus, eórum précibus adjuvári mereámur.

Secreta.

ADésto Dómine supplicatiónibus nostris, quas in Sanctórum tuórum commemoratióne deférimus : ut qui nostrae justítiae fidúciam non habémus, eórum qui tibi placuérunt, méritis adjuvémur. Postcommunio.

QUaesumus Dómine salutáribus repléti mystériis : ut quorum solémnia celebrámus, eórum oratiónibus adjuvémur.

℣ Alibi dicuntur modo sequenti :

Oratio. Deus qui glorificáris etc. ut supra.

Secreta.

SUscipe, quaesumus Dómine, et sanctífica hoc sacrifícium pópuli tui : ut quod in honórem beatórum Mártyrum tuórum offértur ad glóriam, nobis prosit ad véniam. Postcommunio.

PRaesta, quaesumus omnípotens Deus : ut non désinant Sancti tui pro nostris tibi supplicáre peccátis; a quibus voluísti pro peccatóribus exorári.

Festa Januarii.

DIE XXIII.

Desponsationis B. M. V. cum S. Joseph.

Introitus. Sedulius.

SAlve sancta parens, enixa puérpera Regem : qui coelum, terrámque regit in saecula saeculórum. Ps. 44. Eructávit cor meum verbum bonum : dico ego ópera mea regi. ℣. Glória Patri.

Oratio.

FAmulis tuis, quaesumus Dómine, coeléstis grátiae munus impertíre : ut quibus beátae Vírginis partus éxstitit salútis exórdium, Desponsatiónis ejus votíva solémnitas pacis tríbuat increméntum. Per Dóminum.

Pro Commemoratione S. Joseph, ubi est concessa. Oratio.

SAnctíssimae Genitrícis tuae Sponsi, quaesumus Dómine, méritis adjuvémur : ut quod possibílitas nostra non óbtinet, ejus nobis intercessióne donétur. (Qui vivis et regnas.)

Pro S. Emerentiana Virg. et Mart. Oratio.

INdulgéntiam nobis, quaesumus Dómine, beáta Emerentiána Virgo et Martyr implóret : quae tibi grata semper éxstitit et mérito castitátis, et tuae professióne virtútis. Per Dóminum.

Léctio libri **Sapientiae.** Prov. 8.

DOminus possédit me in inítio viárum suárum, ántequam quidquam fáceret a princípio. Ab aetérno ordináta sum, et ex antíquis ántequam terra fíeret. Nondum erant abyssi, et ego jam concépta eram : necdum fontes aquárum erúperant : necdum montes gravi mole constíterant : ante colles ego parturiébar : adhuc terram non fécerat, et flúmina, et cárdines orbis terrae. Quando praeparábat coelos, áderam : quando certa lege, et gyro vallábat abyssos : quando aethera firmábat sursum, et librábat fontes aquárum : quando circúmdabat mari términum suum, et legem ponébat aquis, ne transírent fines suos : quando appendébat fundaménta terrae. Cum eo eram cuncta compónens : et delectábar per síngulos dies, ludens coram eo omni témpore; ludens in orbe terrárum : et delíciae meae, esse cum fíliis hóminum. Nunc ergo, fílii, audíte me : Beáti, qui custódiunt vias meas. Audíte disciplínam, et estóte sapiéntes, et nolíte abjícere eam. Beátus homo, qui audit me, et qui vígilat ad fores meas quotídie, et obsérvat ad postes óstii mei. Qui me invénerit, invéniet vitam, et háuriet salútem a Dómino.

Graduale. Benedícta et venerábilis es Virgo María : quae sine tactu pudóris invénta es mater Salvatóris. ℣. Virgo Dei Génitrix, quem totus non capit orbis, in tua se clausit víscera factus homo.

Allelúia, allelúia. ℣. Felix es sacra Virgo María, et omni laude digníssima : quia ex te ortus est sol justítiae, Christus Deus noster. Allelúia.

Post Septuagesimam, omissis Allelúia, et Versu sequenti, dicitur

Tractus. Gaude María Virgo, cunctas haereses sola interemísti. ℣. Quae Gabriélis Archángeli dictis credidísti. ℣. Dum Virgo Deum et hóminem genuísti, et post partum Virgo invioláta permansísti. ℣. Dei Génitrix intercéde pro nobis.

✠ Sequéntia sancti Evangelii secúndum Matthaeum. Matth. 1. v.

CUm esset desponsáta mater Jesu María Joseph, ántequam convenírent, invénta est in útero habens de Spíritu sancto. Joseph autem vir ejus cum esset justus, et nollet eam tradúcere : vóluit occúlte dimíttere eam. Haec autem eo cogitánte, ecce Angelus Dómini appáruit in somnis ei, dicens : Joseph fili David, noli timére accípere Maríam cónjugem tuam : quod enim in ea natum est, de Spíritu sancto est. Páriet autem fílium : et vocábis nomen ejus Jesum : ipse enim salvum fáciet pópulum suum a peccátis eórum. Credo.

Offertorium. Beáta es Virgo María, quae ómnium portásti Creatórem : genuísti qui te fecit, et in aetérnum pérmanes Virgo.

Secreta.

UNigéniti tui Dómine nobis succúrrat humánitas : ut qui natus de Vírgine, Matris integritátem non mínuit, sed sacrávit; in Desponsatiónis ejus solémniis, nostris nos piáculis éxuens, oblatiónem nostram tibi fáciat accéptam, Jesus Christus Dóminus noster : Qui tecum vivit.

Pro S. Joseph. Secreta.

DEbitum tibi Dómine nostrae réddimus servitútis, supplíciter exorántes : ut suffrágiis beáti Joseph Sponsi Genitrícis Fílii tui Jesu Christi Dómini nostri, in nobis tua múnera tueáris, ob cujus venerándam commemoratiónem, laudis tibi hóstias immolámus. (Per eúmdem Dóminum.)

Pro S. Emerentiana Virg. et Mart.

Secreta.

HOstias tibi, Dómine, beátae Emerentiánae Vírginis et Mártyris tuae dicátas méritis, benígnus assúme : et ad perpétuum nobis tríbue provenire subsídium. Per Dóminum.

Praefatio de B. Maria. Et te in Desponsatióne. 272 vel 301.

Communio. Beáta víscera Maríae Vírginis, quae portavérunt aetérni Patris Fílium.

Postcommunio.

SUmpsimus Dómine celebritátis ánnuae votíva sacraménta : praesta quaesumus; ut et temporális vitae nobis remédia praebeant, et aetérnae. Per Dóminum.

Pro S. Joseph. Postcommunio.

ADésto nobis, quaesumus miséricors Deus : et, intercedénte pro nobis beáto Joseph Confessóre, tua circa nos propitiátus dona custódi. (Per Dóminum.)

Pro S. Emerentiana Virg. et Mart.

Postcommunio.

DIvíni múneris largitáte satiáti, quaesumus Dómine Deus noster : ut, intercedénte beáta Emerentiána Vírgine et Mártyre tua, in ejus semper participatióne vivámus. Per Dóminum nostrum.

EADEM DIE.

S. Ildefonsi Episc. et Conf.

Alicubi dicitur Missa In médio, ut in Communi Doctor. 20*, sine Credo, cum Commem. S. Emerentianae Virg. et Mart., ut supra.

℣ In regnis vero Hispanis, et alibi dicitur eadem Missa ut supra, cum sequenti Oratione propria.

Oratio.

DEus, qui per gloriosíssimam Fílii tui Matrem beátum Ildefónsum Confessórem tuum atque Pontíficem, misso de thesáuris coeléstibus múnere decorásti : concéde propítius; ut per ejus preces et mérita, múnera capiámus aetérna. Per eúmdem Dóminum.

Secreta.

SAncti Ildefónsi Confessóris tui atque Pontíficis, quaesumus Dómine, ánnua solémnitas pietáti tuae nos reddat accéptos : ut per haec piae placatiónis offícia, et illum beáta retribútio comitétur, et nobis grátiae tuae dona concíliet. Per Dóminum.

Postcommunio.

DEus, fidélium remunerátor animárum : praesta; ut beáti Ildefónsi Confessóris tui atque Pontíficis, cujus veneránda celebrámus festivitátem, précibus indulgéntiam consequámur. Per Dóminum.

DIE XXVII.

S. Vitaliani Papae et Conf.

Missa. Státuit, de Comm. j. loco. 17*.

DIE XXVIII.

S. Juliani Episc. et Conf.

Missa. Státuit, de Communi Conf. Pont. 17*, praeter Orationem sequentem, et Evangelium ut infra.

Oratio.

EXcita, quaesumus Dómine, in pópulo tuo spíritum caritátis, quo beátum Juliánum Confessórem tuum atque Pontíficem replére dignátus es : et concéde; ut cujus festivitátem celebrámus, per ejus ad te exémpla gradiámur. Per Dóminum.

✠ Sequéntia **sancti Evangelii** secúndum Matthaeum. Matth. 6. b.

IN illo témpore : Dixit Jesus discípulis suis : Nolíte thesaurizáre vobis thesáuros in terra : ubi aerúgo, et tínea demolítur : et ubi fures effódiunt, et furántur. Thesaurizáte autem vobis thesáuros in coelo : ubi neque aerúgo, neque tínea demolítur, et ubi fures non effódiunt, nec furántur. Ubi enim est thesáurus tuus, ibi est et cor tuum.

DIE XXX.

S. Felicis IV. Papae et Conf.

Missa. Sacerdótes tui, de Communi secundo loco. 18*.

Festa Februarii.

DIE III.

S. Dionysii Papae et Conf.

Missa. Státuit, de Comm. j. loco. 17*. Et fit Commem. S. Blasii Episc. et Mart. Oratio. Deus, qui nos, ex Missa Sacerdótes Dei, de Communi unius Mart. Pont. secundo loco. 4*.

EADEM DIE.

S. Blasii Episcopi et Martyris.

Introitus.

GAudeámus omnes in Dómino, diem festum celebrántes sub honóre sancti Blásii, Mártyris atque Pontíficis : de cujus passióne gaudent Angeli, et colláudant Fílium Dei. Ps. 47. Magnus Dóminus, et laudábilis nimis : in civitáte Dei nostri, in monte sancto ejus. ℣. Glória Patri.

Oratio.

DEus, qui beátum Blásium Mártyrem tuum atque Pontíficem in suis perferéndis supplíciis, et in aliórum depelléndis infirmitátibus admirábilem effecísti : concéde propítius; ut illíus et in fide constántiam imitémur, et in perículis patrocínia sentiámus. Per Dóminum.

Léctio **Epístolae** beáti Pauli Apóstoli ad Hebraeos. Hebr. 11. f.

FRatres : Sancti per fidem vicérunt regna, operáti sunt justítiam, adépti sunt repromissiónes, obturavérunt ora leónum, exstinxérunt ímpetum ignis, effugérunt áciem gládii, convaluérunt de infirmitáte, fortes facti sunt in bello, castra vertérunt exterórum : accepérunt mulíeres de resurrectióne mórtuos suos. Alii autem distenti sunt, non suscipiéntes redemptiónem, ut meliórem invenírent resurrectiónem. Alii vero ludíbria et vérbera expérti, ínsuper et víncula et cárceres : lapidáti sunt, secti sunt, tentáti sunt, in occisióne gládii mórtui sunt : circuiérunt in melótis, in péllibus caprínis, egéntes, angustiáti, afflícti : quibus dignus non erat mundus : in solitudínibus errántes, in móntibus, et spelúncis, et in cavérnis terrae. Et hi omnes testimónio fídei probáti, invénti sunt in Christo Jesu Dómino nostro.

Graduale. Ps. 8. Glória et honóre coronásti eum. ℣. Et constituísti eum super ópera mánuum tuárum Dómine.

Allelúia, allelúia. ℣. Hic est sacérdos, quem coronávit Dóminus. Allelúia.

Post Septuagesimam, omissis Allelúia, et Versu sequenti, dicitur

Tractus. Ps. 111. Beátus vir, qui timet Dóminum : in mandátis ejus cupit nimis. ℣. Potens in terra erit semen ejus : generátio rectórum benedicétur. ℣. Glória et divítiae in domo ejus : et justítia ejus manet in saeculum saeculi.

✠ Sequéntia **sancti Evangelii** secúndum Matthaeum. Matth. 10. f.

IN illo témpore : Dixit Jesus discípulis suis : Cum persequéntur vos in civitáte ista, fúgite in áliam. Amen dico vobis, non consummábitis civitátes Israël, donec véniat Fílius hóminis. Non est discípulus super magístrum, nec servus super dóminum suum. Súfficit discípulo, ut sit sicut magíster ejus : et servo, sicut dóminus ejus. Si patremfamílias Beélzebub vocavé-

runt : quanto magis domésticos ejus? Ne ergo timuéritis eos. Nihil enim est opértum, quod non revelábitur; et occúltum, quod non sciétur. Quod dico vobis in ténebris, dícite in lúmine : et quod in aure audítis, praedicáte super tecta. Et nolíte timére eos, qui occídunt corpus, ánimam autem non possunt occídere : sed pótius timéte eum, qui potest et ánimam et corpus pérdere in gehénnam.

Offertorium. Sap. 10. Transvéxit illum Dóminus per aquam nímiam : et ab altitúdine inferórum edúxit illum.

Secreta.

HOstias tibi Dómine beáti Blásii Mártyris tui atque Pontíficis dicátas méritis benígnus assúme : et ad perpétuum nobis tríbue proveníre subsídium. Per Dóminum.

Communio. Ps. 88. Semel jurávi in sancto meo : Semen ejus in aetérnum manébit, et sedes ejus sicut sol in conspéctu meo, et sicut luna perfécta in aetérnum, et testis in coelo fidélis.

Postcommunio.

PErcépta nobis Dómine praebeant sacraménta subsídium : et praesta; ut beáti Blásii Mártyris tui atque Pontíficis méritis et intercessióne, nulla nobis nóceat advérsitas, et nulla dominétur iníquitas. Per Dóminum.

DIE IV.

Beatae Joannae Valesiae Viduae.

Missa. Cognóvi, de Communi nec Virginis nec Martyris, 35*, praeter Orationem sequentem.

Oratio.

DEus, qui ad imitándum beátae Vírginis Fílii tui Genitrícis virtútes, novum per beátam Joánnam sacrárum Vírginum coetum instítui voluísti : ejus méritis precibúsque concéde; ut per éadem gradiámur virtútum exémpla. Per Dóminum.

DIE V.

SS. viginti sex Martyrum Japonensium.

Missa. Sapiéntiam, de Communi plurimorum Martyrum, 14*, praeter Orationes sequentes.

Oratio.

DOmine Jesu Christe, qui ad tui imitatiónem per crucis supplícium primítias fídei apud Japóniae gentes in sanctórum Mártyrum Petri Baptístae, Pauli et sociórum sánguine dedicásti : concéde quaesumus; ut quorum hódie solémnia cólimus, excitémur exémplis : Qui vivis.

Si venerit in Quadragesima, fit Commemoratio Feriae.

Secreta.

SUscipe Dómine múnera, quae in sanctórum Mártyrum tuórum Petri Baptístae et Pauli cum sóciis solemnitáte deférimus : et da nobis fámulis tuis; ut eórum méritis in confessióne tui nóminis stábiles inveníri mereámur. Per Dóminum.

Postcommunio.

DEus, qui crucis mystérium in sanctis Martyribus tuis Petro Baptísta et Paulo cum sóciis mirabíliter illustrásti : eórum, quaesumus, méritis et interces-

sióne ita nos per grátiam tuam in fide et caritáte confírma; ut nullis a te tentatiónibus separémur. Per Dóminum.

DIE VI.

S. Hyacinthae de Mariscottis Virginis.

Missa. Dilexísti, de Communi Virginis. 30*. **Oratio.**

DEus, qui beátam Hyacíntham Vírginem tuam jugis mortificatiónis et caritátis víctimam effecísti : ejus nobis exémplo et intercessióne concéde; ut peccáta nostra deflére, et te semper dilígere valeámus. Per Dñum.

Et fit Commem. Feriae, si venerit in Quadragesima, et postea S. Dorotheae Virg. et Mart. Oratio. Indulgéntiam, ex Missa Me exspectavérunt, de Communi. 28*.

EADEM DIE.

S. Dorotheae Virg. et Mart.

Missa. Loquébar, de Communi Virginis et Martyris. 26*. **Oratio.**

OMnípotens sempitérne Deus, in cujus nómine gloriósa Virgo et Martyr Doróthea multórum génera tormentórum superávit : te supplíciter exorámus; ut ejus intervéntu cuncta perícula vincámus, ipsámque in nostris necessitátibus célerem adjutrícem sentiámus. Per Dñum.

Si venerit in Quadragesima, fit Commemoratio Feriae.

DIE IX.

S. Zosimi Papae et Conf.

Missa. Státuit, de Comm. j. loco. 17*.

Et fit Commem. Feriae, si venerit in Quadrages., et postea S. Apolloniae Virg. et Mart. Oratio. Deus qui inter cétera, ex Missa Loquébar, de Communi. 26*.

DIE XI.

S. Antheri Papae et Mart.

Missa. Státuit, de Comm. j. loco. 2*.

Et fit Commemoratio Feriae, si venerit in Quadragesima.

EADEM DIE.

B. Joannis de Britto Martyris.

Missa. Laetábitur, ut in Communi, 6*, praeter Orationes sequentes.

Oratio.

DEus, qui ad fidem cathólicam apud Indos propagándam beátum Joánnem Mártyrem tuum invícta constántia roborásti : ipsíus méritis et intercessióne concéde; ut qui triúmphi ejus memóriam recólimus, étiam fídei exémpla imitémur. Per Dñum.

Et fit Commemoratio Feriae, si venerit in Quadragesima.

Secreta.

SUscipe Dómine múnera dignánter obláta, et beáti Mártyris tui Joánnis suffragántibus méritis concéde : ut passióni et morti Unigéniti Fílii tui configuráti, resurrectiónis quoque et glóriae consórtes éffici mereámur: Qui tecum vivit.

Postcommunio.

REdemptiónis humánae pignore sacro per haec mystéria refécti, te Dómine súpplices exorámus : ut qui peccatórum nostrórum póndere prémimur, beáto Joánne Mártyre tuo intercedénte, véniam consequámur et pacem. Per Dóminum.

DIE XII.

S. Telesphori Papae et Mart.

Missa. Sacerdótes Dei, de Communi secundo loco. 4*.

Et fit Commemoratio Feriae, si venerit in Quadragesima.

DIE XIII.

S. Gregorii II. Papae et Conf.

Missa. Státuit, de Comm. j. loco. 17*.

Et fit Commemoratio Feriae, si venerit in Quadragesima.

EADEM DIE.

S. Catharinae de Riccis Virginis.

Missa. Dilexísti, de Communi Virginum, 30*, praeter Orationem seq.

Oratio.

DOmine Jesu Christe, qui beátam Catharínam Vírginem tuo amóre succénsam passiónis contemplatióne claréscere voluísti : ejus intercessióne concéde; ut passiónis mystéria devóte recoléntes, ejus fructum percípere mereámur : Qui vivis.

Et fit Commemoratio Feriae, si venerit in Quadragesima.

DIE XIV.

S. Agathonis Papae et Conf.

Missa. Státuit,de Comm. j. loco. 17*.

Et fit Commemoratio Feriae, si venerit in Quadragesima, et postea S. Valentini Mart. ut in Missali. 483.

DIE XVI.

B. Gregorii X. Papae et Conf.

Missa. Státuit, de Comm. j. loco. 17*.

Oratio.

DEus, qui Ecclésiam tuam beáti Gregórii Confessóris atque Pontíficis religiónis zelo et apostólicis curis amplificásti : ejus méritis et intercessióne concéde; ut fídei et sanctitátis nova semper increménta suscípiat. Per Dóminum.

Et fit Commemoratio Feriae, si venerit in Quadragesima.

DIE XVII.

S. Hygini Papae et Mart.

Missa. Státuit, de Comm. j. loco. 2*.

Et fit Commemoratio Feriae, si venerit in Quadragesima.

DIE XXV.

S. Felicis III. Papae et Conf.

Missa. Státuit, de Comm. j. loco. 17*.

Et fit Commemoratio Feriae, si venerit in Quadragesima.

DIE XXVI.

S. Margaritae de Cortona.

Missa. Cognóvi, de Communi, 35*, praeter sequentia.

Oratio.

DEus, qui fámulam tuam Margarítam de perditiónis via ad salútis trámitem misericórditer deduxísti : eádem nobis miseratióne concéde; ut quam prius errántem sectári non erubúimus mox poeniténtem ímpigre sequi gloriémur. Per Dñum.

Et fit Commemoratio Feriae, si venerit in Quadragesima.

Epistola. Surgam, et circuíbo, ut in Festo S. Mariae Magdalenae, die 22. Julii. 597.

Secreta.

DLacatiónis hóstia, quam tibi offérimus Dómine, beátae Margarítae interveniénte suffrágio, optátae nobis indulgéntiae plenitúdinem elargiátur. Per Dóminum.

Postcommunio.

UBeres Dómine sanctae tuae Margarítae lácrimae durítiem nostri cordis emólliant : ut per hujus virtútem sacraménti débitas reátibus flammas incessánti fletu exstinguámus. Per Dóminum.

FERIA III.

post Dominicam Septuagesimae.

Orationis D. N. J. C.

Introitus. Ps. 54.

COr meum conturbátum est in me, et formído mortis cécidit super me. Timor et tremor venérunt super me. Ps. 68. Salvum me fac Deus : quóniam intravérunt aquae usque ad ánimam meam. ℣. Glória Patri.

Oratio.

DOmine Jesu Christe, qui in horto verbo et exémplo nos oráre docuísti, ad tentatiónum perícula superánda : concéde propítius; ut nos oratióni semper intenti, ejus copiósum fructum cónsequi mereámur : Qui vivis et regnas.

Léctio Epístolae beáti Pauli Apóstoli ad Hebraeos. Hebr. 5.

QHristus non semetípsum clarificávit ut póntifex fíeret : sed qui locútus est ad eum : Fílius meus es tu, ego hódie génui te. Quemádmodum et in álio loco dicit : Tu es sacérdos in aetérnum, secúndum órdinem Melchísedech. Qui in diébus carnis suae preces, supplicationésque ad eum, qui possit illum salvum fácere a morte, cum clamóre válido et lácrimis ófferens, exaudítus est pro sua reveréntia : et quidem cum esset Fílius Dei, dídicit ex iis, quae passus est, obediéntiam : et consummátus, factus est ómnibus obtemperántibus sibi, causa salútis aetérnae, appellátus a Deo póntifex juxta órdinem Melchísedech.

Graduale. Ps. 87. Repléta est malis ánima mea, et vita mea inférno appropinquávit. ℣. Æstimátus sum cum descendéntibus in lacum : factus sum sicut homo sine adjutório.

Tractus. Ps. 68. Exáudi me Dómine, quóniam benígna est misericórdia tua. ℣. Et ne avértas fáciem tuam a púero tuo : quóniam tríbulor, velóciter exáudi me. ℣. Ps. 21. Ne discésseris a me : quóniam tribulátio próxima est : quóniam non est qui ádjuvet.

✠ Sequéntia sancti Evangelii secúndum Lucam. Luc. 22. d.

IN illo témpore : Egréssus Jesus ibat secúndum consuetúdinem in montem Olivárum. Secúti sunt autem illum et discípuli. Et cum pervenísset ad locum, dixit illis : Oráte, ne intrétis in tentatiónem. Et ipse avúlsus est ab eis quantum jactus est lápidis : et pósitis génibus orábat, dicens : Pater, si vis, transfer cálicem istum a me : verúmtamen non mea volúntas, sed tua fiat. Appáruit autem illi Angelus de coelo, confórtans eum.

Et factus in agonía, prolíxius orábat. Et factus est sudor ejus, sicut guttae sánguinis decurréntis in terram. Credo.

Offertorium. ℣s. 68. Salvum me fac, Deus : quóniam intravérunt aquae usque ad ánimam meam.

Secreta.

HUjus sancti sacrifícii méritis, fac nos, quaesumus Dómine, divína institutióne formátos curam oratióni tam efficáciter impéndere, ut Jesus Christus Fílius tuus in éxitu nostro vígiles nos, et a culpa solútos invéniat : Qui tecum vivit.

Praefatio de Cruce. 260 vel 297.

Communio. Matth. 26. Vigiláte, et oráte, ut non intrétis in tentatiónem : spíritus quidem promptus est, caro autem infírma. **Postcommunio**

BEfécti alimónia coelésti, súpplices te rogámus, Pater omnípotens : ut per unigéniti Fílii tui oratiónis virtútem, nos in tantis córporis et ánimae perículis constitúti, ad coeléstia regna secúre pervenire mereámur. Per eúmdem Dóminum.

FERIA III.

post Dominicam Sexagesimae.

In Commemoratione SS. Passionis D. N. J. C.

Missa. **Humiliávit**, votiva de Passione, 49*, praeter Orationem seq.

Oratio.

OMnípotens sempitérne Deus, qui humáno géneri, ad imitándum humilitátis exémplum, Salvatórem nostrum carnem súmere, et crucem subíre fecísti : concéde propítius; ut sicut solémnem commemoratiónem Passiónis ejus celebrámus, ita et patiéntiae ipsíus habére documénta, et resurrectiónis consórtia mereámur. Per eúmdem Dóminum.

Et dicitur Credo, ac Praefatio de Cruce. 260 vel 297.

FERIA VI.

post Cineres.

Sacratissimae Spineae Coronae D. N. J. C.

Introitus. Cant. 3.

EGredímini, et vidéte, fíliae Sion, regem Salomónem in diadémate, quo coronávit eum mater sua, parans crucem Salvatóri suo. ℣s. 8. Glória et honóre coronásti eum Dómine : et constituísti eum super ópera mánuum tuárum. ℣. Glória Patri. **Oratio.**

DRaesta, quaesumus omnípotens Deus : ut qui in memóriam passiónis Dómini nostri Jesu Christi, Corónam ejus spíneam venerámur in terris; ab ipso glória et honóre coronári mereámur in coelis : Qui tecum vivit.

Et fit Commemoratio Feriae, et dicitur ejusdem Evangelium in fine.

Léctio libri **Sapientiae.** Cant. 3. et 4.

LEctulum Salomónis sexaginta fortes ámbiunt ex fortíssimis Israël : omnes tenéntes gládios, et ad bella doctíssimi : uniuscujúsque ensis super

femur suum propter timóres nocturnos. Férculum fecit sibi rex Sálomon de lignis Líbani : colúmnas ejus fecit argénteas, reclinatórium áureum, ascénsum purpúreum : média caritáte constrávit propter fílias Jerúsalem. Egredímini et vidéte, fíliae Sion, regem Salomónem in diadémate, quo coronávit illum mater sua in die desponsatiónis illíus, et in die laetítiae cordis ejus. Quam pulchra es amíca mea, quam pulchra es! Oculi tui columbárum, absque eo, quod intrínsecus latet. Veni de Líbano, sponsa mea, veni de Líbano, veni : coronáberis.

Graduale. Eccli. 45. Coróna áurea super caput ejus : expréssa signo sanctitátis, glória honóris, et opus fortitúdinis. ℣. Ps. 20. Quóniam praevenísti eum in benedictiónibus dulcédinis, posuísti in cápite ejus corónam de lápide pretióso.

Tractus. Isaiae 61. Induit eum Dóminus vestiméntis salútis, et induménto justítiae quasi sponsum decorátum coróna. ℣. Is. 28. Coróna tribulatiónis efflóruit in corónam glóriae, et sertum exsultatiónis. ℣. Sap. 5. Accépit regnum decóris, diadéma speciéi.

In Missis votivis a Pascha usque ad Pentecosten.

Allelúia, allelúia. ℣. Eccli. 45. Coróna áurea super caput ejus : expréssa signo sanctitátis, glória honóris, et opus fortitúdinis. Allelúia. ℣. Tibi glória, hosánna : tibi triúmphus et victória : tibi summae laudis, et honóris coróna. Allelúia.

A Pentecoste usque ad Septuages.

Graduale. Ibid. Coróna áurea super caput ejus : expréssa signo sanctitátis, glória honóris, et opus fortitúdinis. ℣. Ps. 20. Quóniam praevenísti eum in benedictiónibus dulcédinis, posuísti in cápite ejus corónam de lápide pretióso.

Allelúia, allelúia. ℣. Is. 28. Coróna tribulatiónis efflóruit in corónam glóriae, et sertum exsultatiónis. Allelúia.

✠ Sequéntia **sancti Evangelii** secúndum Joánnem. Joann. 19.

IN illo témpore : Apprehéndit Pilátus Jesum, et flagellávit. Et mílites plecténtes corónam de spinis, imposuérunt cápiti ejus : et veste purpúrea circumdedérunt eum. Et veniébant ad eum, et dicébant : Ave rex Judaeórum : et dabant ei álapas. Exívit ergo íterum Pilátus foras, et dicit eis : Ecce addúco vobis eum foras, ut cognoscátis quia nullam invénio in eo causam. Exívit ergo Jesus portans corónam spíneam, et purpúreum vestiméntum. Credo.

Offertorium. Tuam corónam adorámus, Dómine : tuam gloriósam recólimus passiónem.

Secreta.

GUórum mílitum Rex omnípotens virtútem róbora : ut quos in hujus mortalitátis stádio unigéniti Fílii tui Coróna laetíficat; consummáto cursu certáminis, immortalitátis bravíum apprehéndant. Per eúmdem Dñum.

Praefatio de Cruce. 260 vel 297.

Communio. Prov. 4. Laetáre mater nostra, quia dabit Dóminus cápiti tuo augménta gratiárum, et coróna ínclyta próteget te.

Postcommunio.

SUpplices te rogámus, omnípotens Deus : ut haec sacraménta quae súmpsimus, per sacrosánctae Fílii tui Corónae, cujus solémnia recensémus, virtútem, nobis proficiant ad medélam. Per eúmdem Dóminum nostrum Jesum Christum.

FERIA VI.

post Dom. I. Quadragesimae.

SS. Lanceae et Clavorum D. N. J. C.

Introitus. Ps. 21.

AOdérunt manus meas, et pedes meos : dinumeravérunt ómnia ossa mea : et sicut aqua effúsus sum. Ps. ibid. Factum est cor meum tamquam cera liquéscens in médio ventris mei. ℣. Glória Patri.

Oratio.

DEus, qui in assúmptae carnis infirmitáte Clavis affígi, et Láncea vulnerári pro mundi salúte voluísti : concéde propítius; ut qui eorúmdem Clavórum, et Lánceae solémnia venerámur in terris, de glorióso victóriae tuae triúmpho gratulémur in coelis : Qui vivis et regnas.

Et fit Commemoratio Feriae, et legitur ejusdem Evangelium in fine.

Léctio Zachariae Prophétae.

Zach. 12. v. et 13. v.

HAec dicit Dóminus : Effúndam super domum David, et super habitatóres Jerúsalem spíritum grátiae, et precum : et adspícient ad me, quem confixérunt : et plangent eum planctu quasi super unigénitum, et dolébunt super eum, ut doléri solet in morte primogéniti. In die illa magnus erit planctus in Jerúsalem, et dicétur ei : Quid sunt plagae istae in médio mánuum tuárum? Et dicet : His plagátus sum in domo eórum, qui diligébant me. Frámea suscitáre super pastórem meum, et super virum cohaeréntem mihi, dicit Dóminus exercítuum : pércute pastórem, et dispergéntur oves : ait Dóminus omnípotens.

Graduale. Ps. 68. Impropérium exspectávit cor meum, et misériam : et sustínui qui simul mecum contristarétur, et non fuit : consolántem me quaesívi, et non invéni. ℣. Dedérunt in escam meam fel, et in siti mea potavérunt me acéto.

Tractus. Is. 53. Vere languóres nostros ipse tulit, et dolóres nostros ipse portávit. ℣. Et nos putávimus eum quasi leprósum, et percússum a Deo, et humiliátum. ℣. Ipse autem vulnerátus est propter iniquitátes nostras, attrítus est propter scélera nostra. ℣. Disciplína pacis nostrae super eum : et livóre ejus sanáti sumus.

In Missis votivis a Pascha usque ad Pentecosten.

Allelúia, allelúia. ℣. Ave Rex noster : tu solus nostros es miserátus erróres : Patri obédiens, ductus es ad crucifigéndum, ut agnus mansuétus ad occisiónem. Allelúia. ℣. Tibi glória, hosánna : tibi triúmphus et victória : tibi summae laudis et honóris coróna. Allelúia.

℣ Per annum usque ad Septuagesimam, omisso Tractu cum sequentibus Versibus, dicitur Graduale Impropérium, cum suo Versu, ut supra, et postea dicitur :

Allelúia, allelúia. ℣. Ave Rex noster : tu solus nostros es miserátus erróres : Patri obédiens, ductus es ad crucifigéndum, ut agnus mansuétus ad occisiónem. Allelúia.

✠ Sequéntia **sancti Evangélii** secúndum Joánnem. Joann. 19. r.

IN illo témpore : Sciens Jesus quia ómnia consummáta sunt, ut consummarétur Scriptúra, dixit : Sítio. Vas ergo erat pósitum acéto plenum. Illi autem spóngiam plenam acéto, hyssópo circumponéntes, obtulérunt ori ejus. Cum ergo accepísset Jesus acétum, dixit : Consummátum est. Et inclináto cápite trádidit spíritum. Judaei ergo, (quóniam Parascéve erat) ut non remanérent in cruce córpora sábbato, (erat enim magnus dies ille Sábbati) rogavérunt Pilátum ut frangeréntur eórum crura, et tolleréntur. Venérunt ergo mílites : et primi quidem fregérunt crura, et altérius, qui crucifíxus est cum eo. Ad Jesum autem cum venís-sent, ut vidérunt eum jam mórtuum, non fregérunt ejus crura, sed unus mílitum láncea latus ejus apéruit, et contínuo exívit sanguis, et aqua. Et qui vidit, testimónium perhíbuit : et verum est testimónium ejus. Credo.

Offertorium. Insurrexérunt in me viri iníqui, absque misericórdia quaesiérunt me interfícere; et non pepercérunt in fáciem meam spúere : lánceis suis vulneravérunt me, et concússa sunt ómnia ossa mea.

Secreta.

SAnctíficet nos, quaesumus Dómine, hoc sanctum et immaculátum sacrifícium vespertínum : quod unigénitus Fílius tuus in cruce óbtulit pro salúte mundi : Qui tecum vivit et regnat.

Praefatio de Cruce. 260 vel 297.

Communio. Vidébunt in quem transfixérunt, cum moveréntur fundaménta terrae.

Postcommunio.

DOmine Jesu Christe, qui temetípsum in cruce holocáustum immaculátum et spontáneum Deo Patri obtulísti : quaesumus; ut ejúsdem sacrifícii oblátio veneránda indulgéntiam nobis obtíneat, et glóriam sempitérnam : Qui vivis.

FERIA VI.
post Dom. II. Quadragesimae.
Sacratissimae Sindonis D. N. J. C.

Introitus. Philipp. 2.

HUmiliávit semetípsum Dóminus Jesus Christus usque ad mortem, mortem autem crucis : propter quod et Deus exaltávit illum, et donávit illi nomen, quod est super omne nomen. Ps. 88. Misericórdias Dómini in aetérnum cantábo : in generatiónem, et generatiónem annuntiábo veritátem tuam in ore meo. ℣. Glória Patri.

Oratio.

DEus, qui nobis in sancta Síndone, qua corpus tuum sacratíssimum e cruce depósitum, a Joseph involútum fuit, passiónis tuae vestígia reliquísti : concéde propítius; ut per mortem et sepultúram tuam ad resurrectiónis glóriam perducámur : Qui vivis et regnas.

Et fit Commemoratio Feriae, et legitur ejusdem Evangelium in fine.

Léctio **Isaíae** Prophétae.
Is. 62. et 63.

HAec dicit Dóminus Deus : Dícite fíliae Sion : Ecce salvátor tuus venit : ecce merces ejus cum eo. Quis est iste, qui venit de Edom, tinctis véstibus de Bosra? iste formósus in stola sua, grádiens in multitúdine fortitúdinis suae. Ego qui loquor justítiam, et propugnátor sum ad salvándum. Quare ergo rubrum est induméntum tuum, et vestiménta tua sicut calcántium in torculári? Tórcular calcávi solus, et de géntibus non est vir mecum : calcávi eos in furóre meo, et conculcávi eos in ira mea : et aspérsus est sanguis eórum super vestiménta mea, et ómnia induménta mea inquinávi. Dies enim ultiónis in corde meo, annus redemptiónis meae venit. Circumspéxi, et non erat auxiliátor : quaesívi, et non fuit qui adjuváret : et salvávit mihi bráchium meum, et indignátio mea ipsa auxiliáta est mihi. Et conculcávi pópulos in furóre meo, et inebriávi eos in indignatióne mea, et detráxi in terram virtútem eórum. Miseratiónum Dómini recordábor, laudem Dómini super ómnibus, quae réddidit nobis Dóminus Deus noster.

Graduale. Ps. 68. Impropérium exspectávit cor meum, et misériam : et sustínui qui simul mecum contristarétur, et non fuit : consolántem me quaesívi, et non invéni. ℣. Dedérunt in escam meam fel, et in siti mea potavérunt me acéto.

Tractus. Is. 53. Vere languóres nostros ipse tulit, et dolóres nostros ipse portávit. ℣. Et nos putávimus eum quasi leprósum, et percússum a Deo, et humiliátum. ℣. Ipse autem vulnerátus est propter iniquitátes nostras, attrítus est propter scélera nostra. ℣. Disciplína pacis nostrae super eum, et livóre ejus sanáti sumus.

✠ Sequéntia sancti Evangelii secúndum Marcum. Marc. 15. d.

IN illo témpore : Cum jam sero esset factum, (quia erat Parascéve, quod est ante sábbatum) venit Joseph ab Arimathaea, nóbilis decúrio, qui et ipse erat exspéctans regnum Dei, et audácter introívit ad Pilátum, et pétiit corpus Jesu. Pilátus autem mirabátur, si jam obiísset. Et accersíto centurióne, interrogávit eum, si jam mórtuus esset. Et cum cognovísset a centurióne, donávit corpus Joseph. Joseph autem mercátus síndonem, et depónens eum invólvit síndone, et pósuit eum in monuménto, quod erat excísum de petra, et advólvit lápidem ad óstium monuménti. Credo.

Offertorium. Ingréssus Aaron tabernáculum, ut holocáustum offérret super altáre pro peccátis filiórum Israël, túnica línea indútus est. **Secreta.**

ACcépta tibi Dómine sint haec múnera, cui pro mundi salúte grata éxstitit Fílii tui pássio gloriósa. Per eúmdem Dóminum.

Praefatio de Cruce. 260 vel 297.

Communio. Marc. 15. Joseph autem mercátus síndonem, et depónens eum invólvit síndone.

Postcommunio.

SAtiásti Dómine famíliam tuam munéribus sacris : quaesumus; ut per temporálem Fílii tui mortem, quam mystéria veneránda testántur, vitam te nobis dedísse perpétuam confidámus. Per eúmdem Dóminum.

FERIA VI.

post Dom. III. Quadragesimae.

Sacrarum quinque Plagarum D. N. J. C.

Missa. Humiliávit, votiva de Passione, 49*, praeter Orationes sequentes.

Oratio.

DEus, qui Unigéniti Fílii tui passióne, et per quinque vúlnera ejus, sánguinis effusióne, humánam natúram peccáto pérditam reparásti : tríbue nobis, quaesumus; ut qui ab eo suscépta vúlnera venerámur in terris, ejúsdem pretiosíssimi sánguinis fructum cónsequi mereámur in coelis. Per eúmdem Dóminum.

Et fit Commemoratio Feriae, et legitur ejusdem Evangelium in fine. Et dicitur Credo. **Secreta.**

QAjestáti tuae, quaesumus Dómine, accépta sint dona, in quibus ipsa Unigéniti tui vúlnera tibi offérimus, nostrae prétia libertátis. Per eúmdem Dóminum.

Praefatio de Cruce. 260 vel 297.

Postcommunio.

REfécti vitálibus alimóniis, quaesumus Dómine Deus noster : ut qui vúlnera Dómini nostri Jesu Christi hódie devóte cólimus; haec in nostris córdibus impréssa, móribus et vita teneámus. Per eúmdem Dóminum.

FERIA VI.

post Dom. IV. Quadragesimae.

Pretiosissimi Sanguinis D. N. J. C.

Missa ut in Missali Dominica I. Julii. 575.

Et fit Commemoratio Feriae, et dicitur ejusdem Evangelium in fine.

Festa Martii.

DIE II.

S. Simplicii Papae et Conf.

Missa. Státuit, de Comm. j. loco. 17*.
In Quadrag. fit Commem. Feriae.

DIE IV.

S. Lucii Papae et Martyris.

Missa. Sacerdótes, de Comm. ij. loco. 4*.
In Quadrag. fit Commem. Feriae.

DIE VI.

S. Coletae Virginis.

Missa. Dilexísti, de Communi. 30*.

Oratio.

DOmine Jesu Christe, qui beátam Colétam Vírginem tuam coeléstibus donis cumulásti : tríbue quaesumus; ut ejus virtútes aemulántes in terris, aetérnis gáudiis cum ipsa perfruámur in coelis : Qui vivis.

Et fit Commem. Feriae in Quadrag.

DIE XV.

S. Zachariae Papae et Conf.

Missa. Státuit, de Comm. j. loco. 17*.
Et fit Commemoratio Feriae.

DIE XVIII.

S. Gabrielis Archangeli.

Introitus. Ps. 102.

BEnedícite Dóminum omnes Angeli ejus : poténtes virtúte, qui fácitis verbum ejus, ad audiéndam vocem sermónum ejus. Ps. ibid. Bénedic ánima mea Dómino : et ómnia, quae intra me sunt, nómini sancto ejus. ℣. Glória Patri.

Oratio.

DEus qui inter céteros Angelos, ad annuntiándum Incarnatiónis tuae mystérium Gabriélem Archángelum elegísti : concéde propítius; ut qui festum ejus celebrámus in terris, ipsíus patrocínium sentiámus in coelis : Qui vivis et regnas.

Et fit Commemoratio Feriae, et dicitur ejusdem Evangelium in fine.

Léctio Danielis Prophétae.

Dan. 8. 9.

IN diébus illis : Ecce vir Gábriel, quem víderam in visióne a princípio, cito volans tétigit me in témpore sacrifícii vespertíni. Et dócuit me, et locútus est mihi, dixítque : Dániel nunc egréssus sum ut docérem te, et intellígeres. Ab exórdio precum tuárum egréssus est sermo : ego autem veni ut indicárem tibi, quia vir desideriórum es : tu ergo animadvérte sermónem, et intéllige visiónem. Septuagínta hebdómades abbreviátae sunt super pópulum tuum, et super urbem sanctam tuam ut consummétur praevaricátio, et finem accípiat peccátum, et deleátur iníquitas, et adducátur justítia sempitérna, et impleátur vísio, et prophetía, et ungátur Sanctus sanctórum. Scito ergo, et animadvérte : Ab éxitu sermónis, ut íterum aedificétur Jerúsalem, usque ad Christum ducem, hebdómades septem, et hebdómades sexagínta duae erunt : et rursum aedificábitur platéa, et muri in angústia

témporum. Et post hebdómades sexagínta duas occidétur Christus : et non erit ejus pópulus, qui eum negatúrus est. Et civitátem, et sanctuárium dissipábit pópulus cum duce ventúro : et finis ejus vástitas, et post finem belli statúta desolátio.

Graduale. Ps. 102. Benedícite Dóminum omnes Angeli ejus, poténtes virtúte, qui fácitis verbum ejus. ℣. Bénedic ánima mea Dóminum, et ómnia interióra mea nomen sanctum ejus.

Tractus. Luc. 1. Ave María, grátia plena : Dóminus tecum. ℣. Benedícta tu in muliéribus : et benedíctus fructus ventris tui. ℣. Ecce concípies et páries fílium, et vocábis nomen ejus Emmánuel. ℣. Spíritus sanctus supervéniet in te, et virtus Altíssimi obumbrábit tibi. ℣. Ideóque et quod nascétur ex te Sanctum, vocábitur Fílius Dei.

Tempore Paschali, omissis Graduali, et Tractu, dicitur :

Allelúia, allelúia. ℣. Ps. 103. Qui facit Angelos suos spíritus : et minístros suos flammam ignis. Allelúia. ℣. Luc. 1. Ave María, grátia plena : Dóminus tecum : Benedícta tu in muliéribus. Allelúia.

✠ Sequéntia **sancti Evangelii** secúndum Lucam. Luc. 1. c.

IN illo témpore : Missus est Angelus Gábriel a Deo in civitátem Galilaeae, cui nomen Názareth, ad vírginem desponsátam viro, cui nomen erat Joseph, de domo David, et nomen vírginis María. Et ingréssus Angelus ad eam dixit : Ave grátia plena : Dóminus tecum : Benedícta tu in muliéribus. Quae cum audísset, turbáta est in sermóne ejus, et cogitábat qualis esset ista salutátio. Et ait Angelus ei : Ne tímeas María, invenísti enim grátiam apud Deum : ecce concípies in útero, et páries fílium, et vocábis nomen ejus Jesum. Hic erit magnus, et Fílius Altíssimi vocábitur, et dabit illi Dóminus Deus sedem David patris ejus : et regnábit in domo Jacob in aetérnum, et regni ejus non erit finis. Dixit autem María ad Angelum : Quómodo fiet istud, quóniam virum non cognósco? Et respóndens Angelus dixit ei : Spíritus sanctus supervéniet in te, et virtus Altíssimi obumbrábit tibi. Ideóque et quod nascétur ex te Sanctum, vocábitur Fílius Dei. Et ecce Elísabeth cognáta tua, et ipsa concépit fílium in senectúte sua : et hic mensis sextus est illi, quae vocátur stérilis : quia non erit impossíbile apud Deum omne verbum. Dixit autem María : Ecce ancílla Dómini, fiat mihi secúndum verbum tuum.

Credo.

Offertorium. Apoc. 8. Stetit Angelus juxta aram templi, habens thuríbulum áureum in manu sua : et data sunt ei incénsa multa, et ascéndit fumus arómatum in conspéctu Dei.

Secreta.

ACcéptum fiat in conspéctu tuo Dómine nostrae servitútis munus, et beáti Archángeli Gabriélis orátio : ut qui a nobis venerátur in terris, sit apud te pro nobis advocátus in coelis. Per Dóminum nostrum.

Communio. Dan. 3. Benedícite omnes Angeli Dómini Dómino : hymnum dícite, et superexaltáte eum in saecula.

Postcommunio.

QOrporis tui et sánguinis sumptis mystériis, tuam Dómine Deus noster deprecámur cleméntiam : ut sicut Gabriéle nuntiánte, Incarnatiónem tuam cognóvimus, ita ipso adjuvánte, Incarnatiónis ejúsdem benefícia consequámur : Qui vivis.

DIE XXVIII.

S. Sixti III. Papae et Conf.

Missa. Státuit, de Comm. j. loco. 17*. Et fit Commemoratio Feriae.

DOMINICA II. post Pascha.

Translationis S. Vincentii a Paulo Confessoris.

Missa ut infra in ejus Festo, die 19. Julii, cum Orationibus ibi positis.

Festa Aprilis.

DIE II.

S. Mariae Ægyptiacae.

Missa. Cognóvi, de Communi, 35*, praeter sequentia.

Oratio.

QLementíssime Deus, qui omnipoténtiam tuam parcéndo máxime et miserándo maniféstas : multíplica super nos misericórdiam tuam; ut intercedénte beáta María, quos delictórum caténa constríngit, miserátio tuae pietátis cleménter absólvat. Per Dóminum.

In Quadrag. fit Commem. Feriae.

Epistola. Surgam et circuíbo, ut in Festo S. Mariae Magdalenae, die 22. Julii. 597.

Secreta.

PLacatiónis hóstia, quam tibi offérimus Dómine, beátae Maríae interveniénte suffrágio, optátae nobis indulgéntiae plenitúdinem largiátur. Per Dñum.

Postcommunio.

UBeres, Dómine, sanctae tuae Maríae lácrimae durítiem nostri cordis emólliant : ut per hujus virtútem sacraménti débitas reátibus flammas incessánti fletu exstinguámus. Per Dñum.

DIE V.

B. Julianae Cornelionensis Virginis.

Missa. Dilexísti, de Communi. 30*.

Oratio.

DEus, humílium celsitúdo, qui beátam Vírginem Juliánam ad promovéndum sanctíssimi Sacraménti cultum mirabíliter inflammásti : tríbue quaesumus; ita nos humilitátis ejus vestígia sectári in terris, ut cum ipsa sublimári mereámur in coelis. Per Dóminum.

DIE VI.

S. Sixti I. Papae et Martyris.

Missa. Státuit, de Comm. j. loco. 2*. Et fit Commem. Feriae in Quadrag. Temp. Pasch. Missa. Protexísti. 8*.

DIE VII.

S. Coelestini I. Papae et Conf.

Missa. Státuit, de Comm. j. loco. 17*.
In Quadrag. fit Commem. Feriae.

DIE XII.

S. Julii Papae et Conf.

Missa. Státuit, de Comm. j. loco. 17*.
In Quadrag. fit Commem. Feriae.

DIE XVI.

S. Benedicti Josephi Labre Confessoris.

Introitus. Jer. 12. Ps. 85. et 26.

REliqui domum meam : dimísi hereditátem meam : inops et pauper ego sum : Dóminus autem assúmpsit me. Allelúia, allelúia. Ps. 41. Quemádmodum desíderat cervus ad fontes aquárum, ita desíderat ánima mea ad te Deus. ℣. Glória Patri.

Oratio.

DEus, qui sanctum Benedíctum Joséphum Confessórem tuum humilitátis stúdio, et paupertátis amóre tibi uni adhaerére fecísti : da nobis, ejus suffragántibus méritis, terréna cuncta despícere, et coeléstia semper inquírere. Per Dóminum.

Léctio **Epístolae** beáti Pauli Apóstoli ad Timótheum. 1. Tim. 6.

CAríssime : Est quaestus magnus píetas cum sufficiéntia. Nihil enim intúlimus in hunc mundum : haud dúbium quod nec auférre quid póssumus. Habéntes autem aliménta, et quibus tegámur, his conténti simus. Nam qui volunt dívites fíeri, íncidunt in tentatiónem, et in láqueum diáboli, et desidéria multa inutília, et nocíva, quae mergunt hómines in interítum, et perditiónem. Radix enim ómnium malórum est cupíditas : quam quidam appeténtes, erravérunt a fide, et inseruérunt se dolóribus multis. Tu autem o homo Dei haec fuge : sectáre vero justítiam, pietátem, fidem, caritátem, patiéntiam, mansuetúdinem. Certa bonum certámen fídei, apprehénde vitam aetérnam.

Allelúia, allelúia. ℣. Ps. 112. Quis sicut Dóminus Deus noster, qui in altis hábitat, et humília réspicit in coelo et in terra? Allelúia. ℣. Ibid. Súscitans a terra ínopem, et de stércore érigens páuperem : ut cóllocet eum cum princípibus, cum princípibus pópuli sui. Allelúia.

Extra tempus Paschale.

Graduale. Ps. 39. Beátus vir, cujus est nomen Dómini spes ejus, et non respéxit in vanitátes, et insánias falsas. ℣. Ibid. Ego autem mendícus sum et pauper : Dóminus sollícitus est mei. Adjútor meus, et protéctor meus tu es.

Allelúia, allelúia. ℣. Ps. 38. Exáudi oratiónem meam, Dómine, et deprecatiónem meam : áuribus pércipe lácrimas meas : quóniam ádvena ego sum apud te, et peregrínus. Allelúia.

Post Septuagesimam, omissis Allelúia, et Versu sequenti, dicitur

Tractus. 1. Jo. 2. Nolíte dilígere mundum, neque ea, quae in

mundo sunt. Si quis díligit mundum, non est cáritas Patris in eo. ℣. Ibid. Omne, quod est in mundo, concupiscéntia carnis est, et concupiscéntia oculórum, et supérbia vitae. ℣. Ibid. Et mundus transit, et concupiscéntia ejus; qui autem facit voluntátem Dei, manet in aetérnum.

✠ Sequéntia sancti Evangélii secúndum Matthaeum. Matth. 16.

IN illo témpore : Dixit Jesus discípulis suis : Si quis vult post me veníre, ábneget semetípsum, et tollat crucem suam, et sequátur me. Qui enim volúerit ánimam suam salvam fácere, perdet eam. Qui autem perdíderit ánimam suam propter me, invéniet eam. Quid enim prodest hómini, si mundum univérsum lucrétur, ánimae vero suae detriméntum patiátur? Aut quam dabit homo commutatiónem pro ánima sua? Fílius enim hóminis ventúrus est in glória Patris sui cum Angelis suis : et tunc reddet unicuíque secúndum ópera ejus.

Offertorium. Hebr. 13. Non habémus hic manéntem civitátem, sed futúram inquírimus. Offerámus ergo hóstiam laudis semper Deo, fructum labiórum confiténtium nómini ejus. Allelúia.

Secreta.

OBláta múnera, clementíssime Deus, propítius réspice : et sancti Benedícti Joséphi Confessóris tui interveniénte suffrágio, in salútem nobis proveníre concéde. Per Dóminum.

Communio. Matth. 5. Beáti páuperes spíritu : quóniam ipsórum est regnum coelórum. Beáti mundo corde : quóniam ipsi Deum vidébunt. Allelúia.

Postcommunio.

SAcris, Dómine, refécti munéribus : quaesumus; ut sancti Benedícti Joséphi Confessóris tui virtútes imitémur, cujus póscimus méritis adjuvári. Per Dóminum nostrum Jesum Christum Fílium tuum.

DIE XVII.

S. Aniceti Papae et Mart.

Missa ut in Missali. 508. Extra tempus Paschale Missa. Sacerdótes Dei, de Communi secundo loco. 4*.

DIE XIX.

S. Leonis IX. Papae et Conf.

Missa. Státuit, de Comm. j. loco. 17*.

DIE XXIII.

B. Alexandri Sauli Episcopi et Confessoris.

Missa. Státuit, de Communi Confessoris Pontificis, 17*, praeter Orationem sequentem.

Oratio.

DEus qui in Ecclésia tua per beátum Alexándrum Confessórem atque Pontíficem regulàris disciplínae ac pastorális sollicitúdinis exémpla instauráre dignátus es : fac nos, quaesumus, ita ejus inhaerére vestígiis; ut ad ánimae salútem júgiter inténti, gáudia cum ipso assequámur aetérna. Per Dóminum nostrum Jesum Christum Fílium tuum.

DIE XXIV.

S. Boni Latronis.

Introitus. Gal. 6.

NOs autem gloriári opórtet in cruce Dómini nostri Jesu Christi : in quo est salus, vita et resurréctio nostra : per quem salváti, et liberáti sumus, allelúia, allelúia. Ps. 66. Deus misereátur nostri, et benedícat nobis : illúminet vultum suum super nos, et misereátur nostri. ℣. Glória Patri.

Oratio.

OMnípotens et miséricors Deus, qui justíficas ímpios, te súpplices exorámus : ut nos benígno intúitu, quo Unigénitus tuus beátum traxit latrónem, ad dignam poeniténtiam próvoces; et illam, quam ei promísit, tríbuas nobis glóriam sempitérnam. Per eúmdem Dñum.

Léctio **Isaíae** Prophétae. Is. 59.

ECce non est abbreviáta manus Dómini ut salváre néqueat, neque aggraváta est auris ejus ut non exáudiat. Sed iniquitátes vestrae divisérunt inter vos et Deum vestrum : et peccáta vestra abscondérunt fáciem ejus a vobis, ne exaudíret. Manus enim vestrae pollútae sunt sánguine, et dígiti vestri iniquitáte : lábia vestra locúta sunt mendácium, et lingua vestra iniquitátem fatur. Non est qui ínvocet justítiam, neque est qui júdicet vere : sed confídunt in níhilo, et loquúntur vanitátes : concepérunt labórem, et peperérunt iniquitátem.

Allelúia, allelúia. ℣. Dícite in géntibus : quia Dóminus regnávit a ligno. Allelúia. ℣. Dulce lignum, dulces clavos, dúlcia ferens póndera : quae sola fuísti digna sustinére Regem coelórum, et Dóminum. Allelúia.

✠ Sequéntia **sancti Evangelii** secúndum Lucam. Luc. 23.

IN illo témpore : Unus de his, qui pendébant, latrónibus blasphemábat Jesum, dicens : Si tu es Christus, salvum fac temetípsum, et nos. Respóndens autem alter increpábat eum, dicens : Neque tu times Deum, quod in eádem damnatióne es. Et nos quidem juste, nam digna factis recípimus : hic vero nihil mali gessit. Et dicébat ad Jesum : Dómine, meménto mei, cum véneris in regnum tuum. Et dixit illi Jesus : Amen dico tibi : Hódie mecum eris in paradíso.

Offertorium. Ps. 117. Déxtera Dómini fecit virtútem : déxtera Dómini exaltávit me : déxtera Dómini fecit virtútem : non móriar, sed vivam, et narrábo ópera Dómini. Allelúia.

Secreta.

HAec oblátio, Dómine quaesumus, ab ómnibus nos purget offénsis : quae in ara crucis étiam totíus mundi tulit offénsam. Per Dóminum.

Praefatio de Cruce. 260 vel 297.

Communio. Per signum crucis de inimícis nostris líbera nos, Deus noster. Allelúia.

Postcommunio.

ADésto nobis, Dómine Deus noster : et quos sanctae crucis laetári facis honóre, ejus quoque perpétuis defénde subsídiis. Per Dóminum.

DIE XXVI.

B. M. V. de Bono Consilio.

Introitus. Eccles.

GAudeámus omnes in Dómino diem festum celebrántes sub honóre beátae Maríae Vírginis : de cujus solemnitáte gaudent Angeli, et colláudant Fílium Dei, allelúia, allelúia. Ps. 44. Eructávit cor meum verbum bonum : dico ego ópera mea regi. ℣. Glória Patri.

Oratio.

DEus, qui Genitrícem dilécti Fílii tui matrem nobis dedísti, ejúsque speciósam imáginem mira apparitióne clarificáre dignátus es : concéde quaesumus; ut ejúsdem mónitis júgiter inhaeréntes, secúndum cor tuum vívere et ad coeléstem pátriam felíciter pervenire valeámus. Per eúmdem Dóminum.

Léctio libri **Sapientiae.** Eccli. 24. c.

EGo quasi vitis fructificávi suavitátem odóris : et flores mei fructus honóris et honestátis. Ego mater pulchrae dilectiónis, et timóris, et agnitiónis, et sanctae spei. In me grátia omnis viae et veritátis, in me omnis spes vitae et virtútis. Transíte ad me omnes qui concupíscitis me, et a generatiónibus meis implémini : spíritus enim meus super mel dulcis, et heréditas mea super mel et favum. Memória mea in generatiónes saeculórum. Qui edunt me, adhuc esúrient : et qui bibunt me, adhuc sítient. Qui audit me, non confundétur : et qui operántur in me, non peccábunt. Qui elúcidant me, vitam aetérnam habébunt.

Allelúia, allelúia. ℣. Luc. 1. Ave María, grátia plena : Dóminus tecum : Benedícta tu in muliéribus. Allelúia. ℣. Per te Dei Génitrix nobis est vita pérdita data, quae de coelo suscepísti prolem, et mundo genuísti Salvatórem. Allelúia.

Si celebretur post tempus Paschale, dicitur

Graduale. Prov. 8. Ego sapiéntia hábito in consílio, et erudítis intérsum cogitatiónibus. ℣. Beátus homo qui audit me, et vígilat ad fores meas quotídie, et obsérvat ad postes óstii mei.

Allelúia, allelúia. ℣. Qui me invénerit, invéniet vitam, et háuriet salútem a Dómino. Allelúia.

Post Septuagesimam, omissis Allelúia, et Versu sequenti, dicitur

Tractus. Prov. 8. Meum est consílium, et aequitas, mea est prudéntia, mea est fortitúdo. Ego diligéntes me díligo : et qui mane vígilant ad me, invénient me. ℣. In viis justítiae ámbulo, in

médio semitárum judícii. ℣. Ut ditem diligéntes me, et thesáuros eórum répleam.

✠ Sequéntia sancti Evangelii secúndum Lucam. Luc. 1. c.

IN illo témpore : Missus est Angelus Gábriel a Deo in civitátem Galilaeae, cui nomen Názareth, ad vírginem desponsátam viro, cui nomen erat Joseph, de domo David, et nomen vírginis María. Et ingréssus Angelus ad eam, dixit : Ave grátia plena : Dóminus tecum : Benedícta tu in muliéribus. Quae cum audísset, turbáta est in sermóne ejus, et cogitábat, qualis esset ista salutátio. Et ait Angelus ei : Ne tímeas María, invenísti enim grátiam apud Deum : ecce concípies in útero, et páries fílium, et vocábis nomen ejus Jesum. Hic erit magnus, et Fílius Altíssimi vocábitur, et dabit illi Dóminus Deus sedem David patris ejus : et regnábit in domo Jacob in aetérnum, et regni ejus non erit finis. Credo.

Offertorium. Recordáre, Virgo Mater in conspéctu Dei, ut loquáris pro nobis bona, et ut avértat indignatiónem suam a nobis, allelúia. **Secreta.**

SAnctífica, Dómine quaesumus, obláta libámina : et beátae Dei Genitrícis Maríae salubérrima intercessióne, nobis salutária fore concéde. Per eúmdem Dóminum.

Praefatio de B. M. V. Et te in Festivitáte. 272 vel 301.

Communio. Regína mundi digníssima, María Virgo perpétua, intercéde pro nostra pace et salúte, quae genuísti Christum Dóminum Salvatórem ómnium, allelúia. **Postcommunio.**

ADjuvet nos, quaesumus Dómine, gloriósae tuae Genitrícis sempérque Vírginis Maríae intercéssio veneránda : ut quos perpétuis cumulávit benefíciis; ea quae agénda sunt júgiter vidére fáciat, et adimplénda quae víderint convaléscere : Qui vivis.

DIE XXVII.

S. Anastasii Papae et Conf.

Missa. Státuit, de Comm. j. loco. 17*.

EADEM DIE.

B. Petri Canisii Confessoris.

Missa. Justus, de Communi. 23*.

Oratio.

DEus, qui ad tuéndam cathólicam fidem beátum Petrum Confessórem tuum virtúte et doctrína roborásti : concéde propítius; ut ejus exémplis et mónitis errántium corda ad salútem resipíscant, et fidélium mentes in veritátis confessióne persevérent. Per Dóminum. **Secreta.**

SAnctífica miséricors Deus haec múnera, et praesta : ut sicut Unigénitus tuus holocáustum pro nobis fíeri dignátus est; ita beáti Petri Confessóris exémplo nos júgiter exhibeámus tibi hóstiam laudis. Per eúmdem Dóminum.

Postcommunio.

SAcrifícium, Dómine, quod in honórem beáti Petri Confessóris obtúlimus : fidem nostram, spem et caritátem adáugeat; atque Ecclésiam tuam nova semper prole laetíficet. Per Dñum.

FERIA VI.

post Octavam Paschae.

Lanceae et Clavorum D.N.J.C.

Missa ut supra, 134*, ritu Paschali, addito tamen in Introitu ante Psalmum, non duplici, sed triplici, et in fine Offertorii non uno sed duplici Allelúia.

DOMINICA IV.

post Pascha.

S. Catharinae Fliscae Adurnae Viduae.

Missa. Cognóvi, de Communi. 35*.

Oratio.

DEus, qui beátam Catharínam in contemplända Fílii tui passióne divíni amóris igne flagráre fecísti : quaesumus; ut ipsa intercedénte tuae in nobis flammam caritátis accéndas, et ejúsdem passiónis partícipes dignánter effícias. Per eúmdem Dóminum.

Festa Maii.

DIE VII.

S. Benedicti II. Papae et Conf.

Missa. Státuit, de Comm. j. loco. 17*.

DIE VIII.

Translationis S. Andreae Apostoli.

Missa ut 30. Novembris, 433, ritu Paschali, praeter Orationem.

Oratio.

GSto protéctor Dómine, pópuli tui propitiátus et rector : ut, intercedénte beáto Andréa Apóstolo, cujus Translatiónem celebrámus, et temporália benígnus solátia praebeas; et aeternitátis promíssa dona largiáris. Per Dóminum.

Secreta.

BEspice, quaesumus Dómine, múnera, quae pro beáti Andréae Apóstoli tui Translatióne deférimus : supplíciter exorámus; ut ejus adjuvémur suffrágiis, pro cujus méritis immolántur. Per Dóminum.

Postcommunio.

GRíbue, Dómine quaesumus, famíliae tuae : ut exsultatiónem cordis sui, quam de beáti Andréae Apóstoli tui veneratióne percépit, et secúra concélebret, et tota semper mente sectétur. Per Dóminum.

DIE XI.

S. Alexandri I. Papae et Mart.

Tempore Paschali Missa. Protexísti, de Comm. 8*. Extra tempus Paschale Missa. Státuit, de Comm. j. loco. 2*.

EADEM DIE.

S. Francisci de Hieronymo Confessoris.

Introitus. Is. 58.

CLama, ne cesses, quasi tuba exálta vocem tuam, et annúntia pópulo meo scélera eórum, et dómui Israël peccáta eórum.

(Temp. Pasch. Allelúia, allelúia.) Ps. 67. Ecce dabit voci suae vocem virtútis : date glóriam Deo super Israël. ℣. Glória Patri.

Oratio.

DEus, qui sanctum Francíscum ad animárum salútem exímium verbi tui praecónem effecísti : ejus nobis intercessióne concéde; ut legis tuae mandáta et júgiter scrutémur in corde, et fidéliter opéribus exsequámur. Per Dóminum.

Léctio **Epistolae** beáti Pauli Apóstoli ad Corínthios. 1. Cor. 2.

QUm veníssem ad vos, fratres, veni non in sublimitáte sermónis, aut sapiéntiae, annúntians vobis testimónium Christi. Non enim judicávi me scire áliquid inter vos, nisi Jesum Christum, et hunc crucifíxum. Et sermo meus, et praedicátio mea non in persuasibílibus humánae sapiéntiae verbis, sed in ostensióne spíritus, et virtútis : ut fides vestra non sit in sapiéntia hóminum, sed in virtúte Dei. Sapiéntiam autem lóquimur inter perféctos : sapiéntiam vero non hujus saeculi, neque príncipum hujus saeculi, qui destruúntur : sed lóquimur Dei sapiéntiam in mystério, quae abscóndita est, quam praedestinávit Deus ante saecula in glóriam nostram.

Temp. Pasch. Allelúia, allelúia. ℣. Jac. 1. Beátus vir, qui suffert tentatiónem : quóniam cum probátus fúerit, accípiet corónam vitae. Allelúia. ℣. Eccli. 45. Amávit eum Dñus, et ornávit eum : stolam glóriae índuit eum. Allelúia.

Extra tempus Paschale.

Graduale. Ps. 91. Justus ut palma florébit : sicut cedrus Líbani multiplicábitur in domo Dómini. ℣. Ad annuntiándum mane misericórdiam tuam, et veritátem tuam per noctem.

Allelúia, allelúia. ℣. Jac. 1. Beátus vir, qui suffert tentatiónem : quóniam cum probátus fúerit, accípiet corónam vitae. Allelúia.

Evangelium. Sint lumbi vestri, de Communi. 22*.

Offertorium. Is. 61. Misit me Dóminus, ut medérer contrítis corde, et praedicárem captívis indulgéntiam. Temp. Pasch. Allelúia.

Secreta.

QUnera Dómine quae de tua bonitáte suscépimus, pro sancti Francísci commemoratióne devóte tibi offérimus : supplíciter deprecántes; ut bona étiam ópera de tua cleméntia suscipiámus, quibus justítiam tuam placáre possímus. Per Dóminum.

Communio. 1. Cor. 9 Factus sum infírmis infírmus, ut infírmos lucrifácerem. Omnibus ómnia factus sum, ut omnes fácerem salvos. Tempore Paschali. Allelúia.

Postcommunio.

QEnsae tuae Dómine salutáre mystérium, sancto Francísco Confessóre tuo intercedénte, corda nostra purificet : ut nihil in nobis quod púnias, sed quod coronáre possis, invénias. Per Dóminum.

DIE XIV.

S. Paschalis I. Papae et Conf.

Missa. Státuit, de Comm. j. loco. 17*. Et fit Commem. S. Bonifacii Mart. ut in Missali. 533.

DIE XV.

S. Isidori Agricolae Conf.

Introitus. Ps. 91.

JUstus ut palma florébit : sicut cedrus Líbani multiplicábitur : plantátus in domo Dómini, in átriis domus Dei nostri. T. P. Allelúia, allelúia. Ps. ibid. Bonum est confitéri Dómino : et psállere nómini tuo Altíssime. ℣. Glória Patri.

Oratio.

DA nobis, quaesumus miséricors Deus : beáto Isidóro agrícola Confessóre tuo intercedénte, supérbe non sápere; sed ejus méritis et exémplis, plácita tibi semper humilitáte deservíre. Per Dóminum.

Léctio Epistolae beáti Jacóbi Apóstoli. Jac. 5.

FRatres : Patiéntes estóte usque ad advéntum Dómini. Ecce agrícola exspéctat pretiósum fructum terrae, patiénter ferens, donec accípiat temporáneum, et serótinum. Patiéntes ígitur estóte et vos, et confirmáte corda vestra : quóniam advéntus Dómini appropinquávit. Ecce beatificámus eos, qui sustinuérunt. Sufferéntiam Job audístis, et finem Dómini vidístis, quóniam miséricors Dóminus est, et miserátor. Confitémini ergo altérutrum peccáta vestra, et oráte pro ínvicem ut salvémini : multum enim valet deprecátio justi assídua. Elías homo erat símilis nobis passíbilis : et oratióne orávit, ut non plúeret super terram, et non pluit annos tres, et menses sex. Et rursum orávit : et coelum dedit plúviam, et terra dedit fructum suum.

Temp. Pasch. Allelúia, allelúia. ℣. Ps. 111. Beátus vir, qui timet Dñum : in mandátis ejus cupit nimis. Allelúia. ℣. Os. 14. Justus germinábit sicut lílium : et florébit in aetérnum ante Dñum. Allelúia.

Extra tempus Paschale.

Graduale. Ps. 36. Os justi meditábitur sapiéntiam, et lingua ejus loquétur judícium. ℣. Lex Dei ejus in corde ipsíus : et non supplantabúntur gressus ejus.

Allelúia, allelúia. ℣. Ps. 111. Beátus vir, qui timet Dñum : in mandátis ejus cupit nimis. Allelúia.

✠ Sequéntia sancti Evangelii secúndum Joánnem. Joann. 15.

IN illo témpore : Dixit Jesus discípulis suis : Ego sum vitis vera : et Pater meus agrícola est. Omnem pálmitem in me non feréntem fructum, tollet eum : et omnem, qui fert fructum, purgábit eum, ut fructum plus áfferat. Jam vos mundi estis propter sermónem, quem locútus sum vobis. Manéte in me : et ego in vobis. Sicut palmes non potest ferre fructum a semetípso, nisi mánserit in vite : sic nec vos, nisi in

me manséritis. Ego sum vitis, vos pálmites : qui manet in me, et ego in eo, hic fert fructum multum : quia sine me nihil potéstis fácere. Si quis in me non mánserit : mittétur foras sicut palmes, et aréscet, et cólligent eum, et in ignem mittent, et ardet. Si manséritis in me, et verba mea in vobis mánserint : quodcúmque voluéritis, petétis, et fiet vobis.

Offertorium. ℣. 20. In virtúte tua, Dómine, laetábitur justus, et super salutáre tuum exsultábit veheménter : desidérium ánimae ejus tribuísti ei. T. P. Allelúia.

Secreta.

PRopitiáre Dómine supplicatiónibus nostris, et has pópuli tui oblatiónes benígnus assúme : ut, intercedénte beáto Isidóro Confessóre tuo, quod fidéliter pétimus, efficáciter consequámur. Per Dóminum.

Communio. Matth. 19. Amen dico vobis : quod vos, qui reliquístis ómnia, et secúti estis me, céntuplum accipiétis, et vitam aetérnam possidébitis. T. P. Allelúia.

Postcommunio.

SIt nobis Dómine reparátio mentis et córporis coeléste mystérium : et praesta; ut sancti Isidóri Confessóris tui, cujus exséquimur cultum, sentiámus efféctum. Per Dóminum.

DIE XVI.

S. Joannis Nepomuceni Mart.

Tempore Paschali Missa. Protexísti, ut in Communi unius Martyris, 8*, cum Orationibus sequentibus, et Evangelio. Nihil est opértum, de Communi unius Martyris non Pontificis. 7*.

Extra tempus Pasch. Missa. Laetábitur, de eodem Communi secundo loco, 6*, praeter Orationes sequentes.

Oratio.

DEus, qui ob invíctum beáti Joánnis sacramentále siléntium, nova Ecclésiam tuam martyrii coróna decorásti : da nobis ejus intercessióne et exémplo linguam caute custodíre; ac ómnia pótius mala, quam ánimae detriméntum, in hoc saeculo toleráre. Per Dóminum.

Secreta.

PEr haec tua Dómine sacra mystéria illo nos caritátis igne accendámur, quo ínclytus Martyr Joánnes éadem peragéndo flagrábat. Per Dóminum.

Postcommunio.

SPíritum Dómine fortitúdinis haec nobis tríbuat mensa coeléstis : quae beáti Mártyris tui Joánnis pro sacraménti honóre tentátam constántiam júgiter áluit ad victóriam. Per Dóminum.

Alia Missa in eodem Festo.

Pro aliquibus locis.

Introitus. Eccli. 51.

DEdit mihi Dóminus linguam mercédem meam : et in ipsa laudábo eum. T. P. Allelúia, allelúia. ℣. 38. Dixi : custódiam vias meas : ut non delínquam in lingua mea. ℣. Glória Patri.

Oratio.

DEus, qui ob invíctum beáti Joánnis sacramentále siléntium nova Ecclésiam tuam martyrii coróna decorásti : da, ut ejus exémplo et intercessióne, ori nostro custódiam ponéntes, beátis, qui lingua non sunt lapsi, adnumerémur. Per Dóminum nostrum Jesum Christum.

Léctio libri **Sapientiae.** Eccli. 21. d.

STultus a fenéstra respíciet in domum : vir autem erudítus foris stabit. Stultítia hóminis auscultáre per óstium : et prudens gravábitur contumélia. Lábia imprudéntium stulta narrábunt : verba autem prudéntium statéra ponderabúntur. In ore fatuórum cor illórum : et in corde sapiéntium os illórum. Dum maledícit ímpius diábolum, maledícit ipse ánimam suam. Susúrro coinquinábit ánimam suam, et in ómnibus odiétur : et qui cum eo mánserit, odiósus erit : tácitus et sensátus honorábitur.

Tempore Paschali.

Allelúia, allelúia. ℣. Eccli. 25. Beátus, qui lingua sua non est lapsus, et qui non servívit indígnis se. Allelúia. ℣. Prov. 10. Lingua pravórum períbit : lingua autem sapiéntium est sánitas. Allelúia.

Extra tempus Paschale.

Graduale. Prov. 11. Qui ámbulat fraudulénter, revélat arcána : qui autem fidélis est ánimi, celat. ℣. Ps. 14. Dómine, quis habitábit in tabernáculo tuo, aut quis requiéscet in monte sancto tuo? Qui non egit dolum in lingua sua : nec fecit próximo suo malum.

Allelúia, allelúia. ℣. Eccli. 25. Beátus, qui lingua sua non est lapsus, et qui non servívit indígnis se. Allelúia.

In Missis votivis post Septuages. omissis Allelúia, et ℣. sequenti, dicitur **Tractus.** Jac. 1. Si quis putat se religiósum esse, non refrénans linguam suam, sed sedúcens cor suum : hujus vana est relígio. ℣. Ibid. 3. Si quis in verbo non offéndit, hic perféctus est vir. ℣. Ib. Omnis enim natúra bestiárum domántur, et dómita sunt a natúra humána : linguam autem nullus hóminum domáre potest.

✠ Sequéntia **sancti Evangelii** secúndum Matthaeum. Matth. 11.

IN illo témpore : Cum audísset Joánnes in vínculis ópera Christi, mittens duos de discípulis suis, ait illi : Tu es, qui ventúrus es, an álium exspectámus? Et respóndens Jesus ait illis : Eúntes renuntiáte Joánni quae audístis, et vidístis. Caeci vident, claudi ámbulant, leprósi mundántur, surdi áudiunt, mórtui resúrgunt, páuperes evangelizántur : et beátus est, qui non fúerit scandalizátus in me. Illis autem abeúntibus, coepit Jesus dícere ad turbas de Joánne : Quid exístis in desértum vidére? arúndinem vento agitátam? Sed quid exístis vidére? hóminem móllibus vestítum? Ecce qui móllibus vestiúntur, in dómibus regum sunt. Sed quid exístis vidére? prophé-

tam? Etiam dico vobis, et plus quam prophétam. Hic est enim, de quo scriptum est: Ecce ego mitto ángelum meum ante fáciem tuam, qui praeparábit viam tuam ante te.

Offertorium. Eccli. 42. Non dúplices sermónem de revelatióne sermónis abscónditi, et eris vere sine confusióne: et invénies grátiam in conspéctu ómnium hóminum. T. P. Allelúia.

Secreta.

HAec tua Dómine sacra mystéria illum in nobis, quaesumus, ignem accéndant, quo ínclytus Martyr et Sacérdos tuus Joánnes, ea peragéndo, flagrábat. Per Dóminum.

Communio. Is. 6. Volávit ad me unus de Séraphim: et in manu ejus cálculus, quem túlerat de altári, et tétigit os meum. T. P. Allelúia.

Postcommunio.

FRagilitátem nostram Dómine coeléstis haec mensa fórtium pane confírmet: qui beáti Mártyris et Sacerdótis tui Joánnis tentátam contra honórem sacraménti constántiam júgiter áluit ad victóriam. Per Dóminum.

DIE XXI.

S. Felicis a Cantalicio Conf.

Introitus. 1. Reg. 2.

DOminus páuperem facit, et ditat: humíliat, et súblevat: súscitat de púlvere egénum, et de stércore élevat páuperem: ut sédeat cum princípibus, et sólium glóriae téneat. T. P. Allelúia, allelúia. Ps. 68. Vídeant páuperes, et laeténtur: quaerite Deum, et vivet ánima vestra: quóniam exaudívit páuperes Dóminus. ℣. Glória Patri.

Oratio.

FAc nos Dómine Jesu in simplicitáte et innocéntia cordis nostri ambuláre: quarum amóre de sinu Matris inter beáti Felícis Confessóris tui bráchia descendísti: Qui vivis.

Léctio **Epistolae** beáti Pauli Apóstoli ad Colossénses. Coloss. 3. b.

FRatres: Indúite vos sicut elécti Dei, sancti, et dilécti, víscera misericórdiae, benignitátem, humilitátem, modéstiam, patiéntiam: supportántes ínvicem, et donántes vobismetípsis si quis advérsus áliquem habet querélam: sicut et Dóminus donávit vobis, ita et vos. Super ómnia autem haec, caritátem habéte, quod est vínculum perfectiónis: et pax Christi exsúltet in córdibus vestris, in qua et vocáti estis in uno córpore: et grati estóte. Verbum Christi hábitet in vobis abundánter, in omni sapiéntia, docéntes, et commonéntes vosmetípsos, psalmis, hymnis, et cánticis spirituálibus, in grátia cantántes in córdibus vestris Deo. Omne, quodcúmque fácitis in verbo aut in ópere, ómnia in nómine Dómini Jesu Christi, grátias agéntes Deo et Patri per ipsum.

Tempore Paschali.

Allelúia, allelúia. ℣. Ps. 26. Unam pétii a Dómino, hanc requíram: ut inhábitem in domo Dómini

ómnibus diébus vitae meae : ut vídeam voluptátem Dómini. Allelúia. ℣. Ps. 67. Parásti in dulcédine tua páuperi, Deus. Allelúia.

Extra tempus Paschale.

Graduale. Ps. 17. Misit de summo, et accépit me : et assúmpsit me de aquis multis. ℣. Et retríbuet mihi Dóminus secúndum justítiam meam : et secúndum puritátem mánuum meárum in conspéctu oculórum ejus.

Allelúia, allelúia. ℣. Ps. 30. Benedíctus Dóminus, quóniam mirificávit misericórdiam suam mihi in civitáte munita. Allelúia.

Evangelium. Confíteor tibi Pater, ut in Festo S. Francisci, 4. Octobris. 671.

Offertorium. Sap. 10. Honestávit illum in labóribus, et complévit labóres illíus. T. P. Allelúia.

Secreta.

ADésto votis nostris, clementíssime Deus : ut haec oblátio salutáris, quae in honórem beáti Felícis persólvitur, ad delictórum nostrórum véniam impetrándam in odórem suavitátis ascéndat. Per Dóminum.

Communio. Cant. 2 et 3. Diléctus meus mihi, et ego illi : ténui eum, nec dimíttam. T. P. Allelúia.

Postcommunio.

GXúberet, quaesumus Dómine, in córdibus nostris percépti grátia sacraménti : quae nos beáti Felícis Confessóris tui imitatióne purificet, atque intercessióne commúniat. Per Dóminum nostrum Jesum Christum.

DIE XXIII.

S. Joannis Baptistae de Rossi Confessoris.

Missa. Os justi, de Comm. Conf. non Pont. 22*, praeter Orationes seq.

Oratio.

DEus, qui sanctum Joánnem Baptístam Confessórem tuum in evangelizándis paupéribus caritáte et patiéntia decorásti : concéde quaesumus; ut cujus pia mérita venerámur, virtútum quoque imitémur exémpla. Per Dóminum.

Secreta.

OBlátum tibi munus, quaesumus Dómine, in odórem suavitátis ascéndat : et, sancto Joánne Baptísta Confessóre tuo intercedénte, nos córpore et mente purificet. Per Dóminum.

Postcommunio.

COeléstis, Dómine, participátio sacraménti, sancti Joánnis Baptístae Confessóris tui suffragántibus méritis, fidéles tuos mundet et múniat : ac bonis opéribus júgiter praestet esse inténtos. Per Dóminum nostrum.

DIE XXIV.

B. Mariae Virginis titulo Auxilium Christianorum.

Introitus. Sedulius.

SAlve sancta parens, enixa puérpera Regem : qui coelum terrámque regit in saecula saeculórum. T. P. Allelúia, allelúia. Ps. 44. Eructávit cor meum verbum bo-

num : dico ego ópera mea regi. ℣. Glória Patri.

Oratio.

OMnípotens et miséricors Deus, qui ad defensiónem pópuli Christiáni in beatíssima Vírgine María perpétuum auxílium mirabíliter constituísti : concéde propítius; ut tali praesídio muníti, certántes in vita, victóriam de hoste malígno cónsequi valeámus in morte. Per Dóminum nostrum.

Léctio libri **Sapientiae.** Eccli. 24. b.

AB inítio, et ante saecula creáta sum, et usque ad futúrum saeculum non désinam, et in habitatióne sancta coram ipso ministrávi. Et sic in Sion firmáta sum, et in civitáte sanctificáta simíliter requiévi, et in Jerúsalem potéstas mea. Et radicávi in pópulo honorificáto, et in parte Dei mei heréditas illíus, et in plenitúdine sanctórum deténtio mea.

Tempore Paschali.

Allelúia, allelúia. ℣. Num. 17. Virga Jesse flóruit : Virgo Deum et hóminem génuit : pacem Deus réddidit, in se reconcílians ima summis. Allelúia. ℣. Luc. 1. Ave María, grátia plena : Dóminus tecum : Benedícta tu in muliéribus. Allelúia.

Extra tempus Paschale.

Graduale. Benedícta et venerábilis es Virgo María, quae sine tactu pudóris invénta es mater Salvatóris. ℣. Virgo Dei Génitrix, quem totus non capit orbis, in tua se clausit víscera factus homo.

Allelúia, allelúia. ℣. Post partum Virgo invioláta permansísti : Dei Génitrix intercéde pro nobis. Allelúia.

✠ Sequéntia **sancti Evangelii** secúndum Lucam. Luc. 11. d.

IN illo témpore : Loquénte Jesu ad turbas, extóllens vocem quaedam múlier de turba dixit illi : Beátus venter, qui te portávit, et úbera, quae suxísti. At ille dixit : Quinímmo beáti, qui áudiunt verbum Dei, et custódiunt illud. Credo.

Offertorium. Luc. 1. Ave María, grátia plena : Dóminus tecum : Benedícta tu in muliéribus, et benedíctus fructus ventris tui. T. P. Allelúia.

Secreta.

PRo religiónis Christiánae triúmpho hóstias placatiónis tibi, Dómine, immolámus : quae ut nobis proficiant, opem auxiliátrix Virgo praestet, per quam talis perfécta est victória. Per Dóminum nostrum.

Praefatio de B. Maria. Et te in Festivitáte. 272 vel 301.

Communio. Beáta víscera Maríae Vírginis, quae portavérunt aetérni Patris Fílium. T. P. Allelúia.

Postcommunio.

ADésto Dómine pópulis, qui participatióne córporis et sánguinis tui reficiúntur : ut sanctíssima tua Genitríce auxiliánte, ab omni malo et perículo liberéntur; et in omni ópere bono custodiántur : Qui vivis et regnas.

DIE XXVII.

S. Joannis Papae et Martyris.

Tempore Paschali Missa. Protexísti, de Communi. 8*.

Extra tempus Paschale Missa. Sacerdótes Dei, de Comm. ij. loco. 4*.

DIE XXVIII.

S. Urbani I. Papae et Mart.

Missa extra tempus Paschale.

Introitus. Ps. 131.

SAcerdótes tui, Dómine, índuant justítiam, et sancti tui exsúltent : propter David servum tuum non avértas fáciem Christi tui. Ps. ibíd. Meménto Dómine David : et omnis mansuetúdinis ejus. ℣. Glória Patri.

Oratio.

DA, quaesumus omnípotens Deus : ut qui beáti Urbáni Mártyris tui atque Pontíficis solémnia cólimus; ejus apud te intercessiónibus adjuvémur. Per Dóminum.

Epistola. Benedíctus Deus, de Communi. 4*.

Graduale. Ps. 88. Invéni David servum meum, óleo sancto meo unxi eum : manus enim mea auxiliábitur ei, et bráchium meum confortábit eum. ℣. Ibíd. Nihil proficiet inimícus in eo, et fílius iniquitátis non nocébit ei.

Allelúia, allelúia. ℣. Ps. 131. Meménto Dñe David : et omnis mansuetúdinis ejus. Allelúia.

Evangelium. Homo péregre proficíscens, de Comm. Conf. Pont. 17*.

Offertorium. Ps. 88. Véritas mea, et misericórdia mea cum ipso : et in nómine meo exaltábitur cornu ejus.

Secreta.

HAec hóstia, Dómine quaesumus, emúndet nostra delícta : et ad sacrifícium celebrándum, subditórum tibi córpora, mentésque sanctíficet. Per Dñm.

Communio. Luc. 12. Fidélis servus et prudens, quem constítuit dóminus super famíliam suam : ut det illis in témpore trítici mensúram.

Postcommunio.

REfécti participatióne múneris sacri, quaesumus Dómine Deus noster : ut cujus exséquimur cultum, intercedénte beáto Urbáno Mártyre tuo atque Pontífice, sentiámus efféctum. Per Dóminum.

Si vero venerit temp. Pasch., Missa. Protexísti. 8*. Orationes ut supra.

DIE XXIX.

S. Bonifacii IV. Papae et Conf.

Missa. Státuit, de Comm. j. loco. 17*.

DIE XXX.

S. Felicis I. Papae et Mart.

Tempore Paschali Missa. Protexísti, de Comm. 8*. Extra tempus Paschale Missa. Státuit, de Comm. j. loco. 2*.

EADEM DIE.

S. Ferdinandi III. Confessoris, Castellae et Legionis regis, cognomento Sancti.

Missa. Justus, de Communi Conf. non Pont. 23*, praeter Orationem seq.

Oratio.

DEus, qui beáto Confessóri tuo Ferdinándo proeliári proelia tua, et fídei inimícos superáre dedísti : concéde; ut ejus

nos intercessióne muníti, ab hóstibus mentis et córporis liberémur. Per Dóminum.

Et fit Commem. S. Felicis I. Papae et Mart. Oratio ex Missa Státuit, de Comm. primo loco. 2*.

FERIA VI.

post Oct. SS. Corporis Christi.

In Festo **SS. Cordis Jesu.**

Pro Dioecesi Venetiarum.

Introitus. Cant. 3.

EGredímini, et vidéte, fíliae Sion, regem Salomónem in diadémate, quo coronávit eum mater sua in die desponsatiónis ejus, et in die laetítiae cordis ejus. Ps. 44. Eructávit cor meum verbum bonum : dico ego ópera mea regi. ℣. Glória Patri.

Oratio.

FAc nos, Dómine Jesu, sanctíssimi Cordis tui virtútibus índui, et affféctibus inflammári : ut et imágini bonitátis tuae confórmes, et tuae redemptiónis mereámur esse partícipes : Qui vivis et regnas.

Léctio **Epístolae** beáti Pauli Apóstoli ad Ephésios. Ephes. 3. b.

FRatres : Mihi ómnium sanctórum mínimo data est grátia haec, in géntibus evangelizáre investigábiles divítias Christi, et illumináre omnes, quae sit dispensátio sacraménti abscónditi a saeculis in Deo, qui ómnia creávit. Hujus rei grátia flecto génua mea ad Patrem Dómini nostri Jesu Christi, ex quo omnis patérnitas in coelis, et in terra nominátur, ut det vobis secúndum divítias glóriae suae, virtúte corroborári per Spíritum ejus in interiórem hóminem : Christum habitáre per fidem in córdibus vestris : in caritáte radicáti et fundáti, ut possítis comprehéndere cum ómnibus sanctis, quae sit latitúdo, et longitúdo, et sublímitas, et profúndum : scire étiam supereminéntem sciéntiae caritátem Christi, ut impleámini in omnem plenitúdinem Dei.

Graduale. Matth. 21. Dícite fíliae Sion : Ecce rex tuus venit tibi mansuétus. ℣. Is. 42. Non erit tristis, neque turbuléntus : non clamábit, nec audiétur vox ejus foris.

Allelúia, allelúia. ℣. Matth. 11. Díscite a me, quia mitis sum, et húmilis corde : et inveniétis réquiem animábus vestris. Allelúia.

In Missis votivis post Septuagesimam.

Graduale. Ps. 68. Impropérium exspectávit cor meum, et misériam : et sustínui qui simul contristarétur, et non fuit : et qui consolarétur, et non invéni.

Tractus. Ps. 21. Ego autem sum vermis, et non homo : oppróbrium hóminum, et abjéctio plebis. ℣. Omnes vidéntes me, derisérunt me : locúti sunt lábiis, et movérunt caput. ℣. Sicut aqua effúsus sum, et dispérsa sunt ómnia ossa mea : factum est cor meum tamquam cera liquéscens in médio ventris mei.

Tempore Paschali.

Allelúia, allelúia. ℣. ps. 29. Dómine Deus meus, clamávi ad te, et sanásti me : eduxísti ab inférno ánimam meam. Allelúia. ℣. Convertísti planctum meum in gáudium mihi : conscidísti saccum meum, et circumdedísti me laetítia. Allelúia.

✠ Sequéntia **sancti Evangelii** secúndum Joánnem. Joann. 15. b.

IN illo témpore : Dixit Jesus discípulis suis : Sicut diléxit me Pater, et ego diléxi vos. Manéte in dilectióne mea. Si praecépta mea servavéritis, manébitis in dilectióne mea, sicut et ego Patris mei praecépta servávi, et máneo in ejus dilectióne. Haec locútus sum vobis : ut gáudium meum in vobis sit, et gáudium vestrum impleátur. Hoc est praecéptum meum ut diligátis ínvicem, sicut diléxi vos. Majórem hac dilectiónem nemo habet, ut ánimam suam ponat quis pro amícis suis. Vos amíci mei estis, si fecéritis quae ego praecípio vobis. Jam non dicam vos servos : quia servus nescit quid fáciat dóminus ejus. Vos autem dixi amícos : quia ómnia quaecúmque audívi a Patre meo, nota feci vobis. Non vos me elegístis : sed ego elégi vos, et pósui vos ut eátis, et fructum afferátis : et fructus vester máneat : ut quodcúmque petiéritis Patrem in nómine meo, det vobis. Credo.

Offertorium. 1. par. 29. Dómine Deus, in simplicitáte cordis mei laetus óbtuli univérsa : et pópulum tuum vidi cum ingénti gáudio tibi offérre donária : Deus Israël, custódi hanc voluntátem cordis eórum, allelúia.

Secreta.

ILlo nos igne, quaesumus Dómine, Spíritus sanctus inflámmet, quem Dóminus noster Jesus Christus e penetrálibus Cordis sui misit in terram, et vóluit veheménter accéndi : Qui tecum. in unitáte ejúsdem.

Praefatio de Nativit. Domini. 253 vel 295. Et sic dicitur etiam in Missis votivis a Dominica Trinitatis usque ad Septuages. A Septuages. vero usque ad Pentec. Praefatio de Cruce. 260 vel 297.

Communio. ps. 33. Gustáte, et vidéte, quóniam suávis est Dóminus : in aetérnum misericórdia ejus, allelúia.

Postcommunio.

PRaebeant nobis, Dómine Jesu, divínum tua sancta fervórem : quo dulcíssimi Cordis tui suavitáte percépta, discámus terréna despícere, et amáre coeléstia : Qui vivis.

DOMINICA III.
post Pentecosten.
Purissimi Cordis B. M. V.

Introitus. ps. 44.

OMnis glória ejus fíliae regis ab intus, in fímbriis áureis, circumamícta varietátibus : adducéntur regi vírgines post eam, próximae ejus afferéntur tibi. ps. ibid. Eructávit cor meum verbum bonum : dico ego ópera mea regi. ℣. Glória Patri.

Oratio.

OMnípotens sempitérne Deus, qui in Corde beátae Maríae Vírginis dignum Spíritus sancti habitáculum praeparásti : concéde propítius; ut ejúsdem puríssimi Cordis festivitátem devóta mente recoléntes, secúndum Cor tuum vívere valeámus. Per Dóminum. in unitáte ejúsdem.

Et fit Commem. Domin. occurrentis.

Léctio libri **Sapientiae.** Cant. 8.

PONe me ut signáculum super cor tuum, ut signáculum super bráchium tuum : quia fortis est ut mors diléctio : dura sicut inférnus aemulátio, lámpades ejus lámpades ignis atquè flammárum. Aquae multae non potuérunt exstínguere caritátem, nec flúmina óbruent illam : si déderit homo omnem substántiam domus suae pro dilectióne, quasi nihil despíciet eam.

Graduale. Sap. 7. Nihil inquinátum in eam incúrrit : candor est lucis aetérnae, et spéculum sine mácula Dei majestátis, et imágo bonitátis illíus. ℣. Cant. 6. Ego diléćto meo, et diléctus meus mihi, qui páscitur inter lília.

Allelúia, allelúia. ℣. Luc. 1. Magníficat ánima mea Dóminum : et exsultávit spíritus meus in Deo salutári meo. Allelúia.

In Missis votivis a Septuagesima usque ad Pascha, omissis Allelúia, et Versu sequenti, dicitur

Tractus. Luc. 1. Magníficat ánima mea Dóminum. ℣. Et exsultávit spíritus meus in Deo salutári meo. ℣. Quia respéxit humilitátem ancíllae suae : ecce enim ex hoc beátam me dicent omnes generatiónes.

Tempore Paschali.

Allelúia, allelúia. ℣. Sap. 7. Nihil inquinátum in eam incúrrit : candor est lucis aetérnae, et spéculum sine mácula Dei majestátis, et imágo bonitátis illíus. Allelúia. ℣. Cant. 6. Ego diléćto meo, et diléctus meus mihi, qui páscitur inter lília. Allelúia.

✠ Sequéntia **sancti Evangelii** secúndum Lucam. Luc. 2. g.

IN illo témpore : Dixit mater Jesu ad illum : Fili, quid fecísti nobis sic? ecce pater tuus, et ego doléntes quaerebámus te. Et ait ad illos : Quid est quod me quaerebátis? nesciebátis, quia in his quae Patris mei sunt, opórtet me esse? Et ipsi non intellexérunt verbum, quod locútus est ad eos. Et descéndit cum eis, et venit Názareth : et erat súbditus illis. Et mater ejus conservábat ómnia verba haec in corde suo. Credo.

Offertorium. Judith. 15. Quia fecísti viríliter, et confortátum est cor tuum : ídeo et manus Dómini confortávit te, et eris benedícta in aetérnum.

Secreta.

MAjestáti tuae Dómine Agnum immaculátum offeréntes, quaesumus : ut corda nostra ignis ille divínus accéndat, qui Cor beátae Maríae Vírginis ineffabíliter inflammávit. Per eúmdem Dóminum.

Alia Secreta Dominicae.

Praefatio de B. Maria. Et te in Festivitáte. 272 vel 301.

Communio. Cant. 2. Sub umbra illíus quem desideráveram sedi, et fructus ejus dulcis gútturi meo.

Postcommunio.

DIvínis refécti munéribus, te Dómine supplíciter exorámus : ut beátae Maríae Vírginis intercessióne, cujus puríssimi Cordis solémnia venerándo égimus, a praeséntibus perículis liberáti, aetérnae vitae gáudia consequámur. Per Dóminum.

Alia Postcommunio Dominicae.

In fine legitur Evangelium ejusdem Dominicae.

Festa Junii.

DIE I.

S. Eleutherii Papae et Mart.

Temp. Pasch. Missa. **Protexísti**, de Communi. 8*. Extra tempus Paschale Missa. **Státuit**, de Communi j. loco. 2*.

DIE II.

S. Eugenii Papae et Conf.

Missa. **Státuit**, de Comm. j. loco. 17*.

Et fit Commem. SS. Marcellini ac soc. Mart., ut in Missali. 544.

DIE IV. vel VI.

B. Bertrandi Episc. et Conf.

Missa. **Sacerdótes**, de Communi Confessoris Pont. 18*, praeter Orationes sequentes.

Oratio.

DEus, qui beátum Bertrándum pro Ecclésiae tuae júribus ad mortem usque certántem, invícta pastoráli fortitúdine roborásti : praesta fidélibus tuis; ut ad pietátis et religiónis constántiam ejúsdem informéntur exémplis. Per Dóminum.

Secreta.

SAcra dona, quae tibi, Dómine, reverénter offérimus in commemoratióne beáti Bertrándi, Ecclésiae tuae libertátem tueántur : et pacem, et sanctificatiónis nostrae increménta promóveant. Per Dñum.

Postcommunio.

PRaesta, quaesumus omnípotens Deus : ut in honórem beáti Bertrándi celebráta mystéria, ejus virtútum imitatóres et tua propitiatióne nos dignos effíciant. Per Dóminum.

DIE XII.

S. Leonis III. Papae et Conf.

Missa. **Státuit**, de Comm. j. loco. 17*.

Et fit Commem. SS. Basilidis ac soc. Mart., ut in Missali. 552.

DIE XV.

S. Germanae Cousin Virginis.

Missa. **Vultum tuum**, de Communi Virg. 32*, praeter Orationes seq.

Oratio.

DEus, humílium celsitúdo, qui beátam Germánam Vírginem tuam caritátis et patiéntiae decóre excéllere disposuísti : ejus méritis et intercessióne concéde; ut crucem júgiter feréntes, te semper dilígere valeámus. Per Dñum.

Fit Commem. SS. Viti, etc. Mart., ut in Missali, die 15. hujus. 555.

Secreta.

SUpplices te rogámus, omnípotens Deus, ut beátae Germánae Vírginis tuae suffúlti praesídio, puris méntibus et mundo corde haec sacra mystéria operémur. Per Dóminum.

Postcommunio.

DIvíni múneris participatióne refécti, quaesumus Dómine Deus noster : ut, intercedénte beáta Germána Vírgine tua, mortificatiónem Jesu in córpore nostro circumferéntes, tibi uni adhaerére valeámus : Qui tecum vivit et regnat.

DIE XVI.

S. Joannis Francisci Regis Confessoris.

Introitus. Luc. 4. Is. 61.

SPíritus Dómini super me : propter quod unxit me : evangelizáre paupéribus misit me, sanáre contrítos corde, praedicáre annum Dómini accéptum, et diem retributiónis. ℣s. 9. Exsúrge Dómine Deus, exaltétur manus tua : ne obliviscáris páuperum. ℣. Glória Patri.

Oratio.

DEus, qui ad plúrimos pro salúte animárum perferéndos labóres, beátum Joánnem Francíscum Confessórem tuum, mirábili caritáte, et invícta patiéntia decorásti : concéde propítius; ut ejus exémplis instrúcti, et intercessiónibus adjúti, aetérnae vitae praemia consequámur. Per Dóminum.

Léctio **Epístolae** beáti Pauli Apóstoli ad Thessalonicénses. 1.Thess.2.

FRatres : Fidúciam habúimus in Deo nostro loqui ad vos Evangélium Dei in multa sollicitúdine. Exhortátio enim nostra non de erróre, neque de immundítia, neque in dolo, sed sicut probáti sumus a Deo ut crederétur nobis Evangélium : ita lóquimur non quasi homínibus placéntes, sed Deo, qui probat corda nostra. Neque enim aliquándo fúimus in sermóne adulatiónis, sicut scitis : neque in occasióne avarítiae : Deus testis est : nec quaeréntes ab homínibus glóriam, neque a vobis, neque ab áliis. Cum possémus vobis óneri esse ut Christi Apóstoli : sed facti sumus párvuli in médio vestrum, tamquam si nutrix fóveat fílios suos. Ita desiderántes vos, cúpide volebámus trádere vobis non solum Evangélium Dei, sed étiam ánimas nostras : quóniam caríssimi nobis facti estis. Mémores enim estis fratres labóris nostri, et fatigatiónis : nocte ac die operántes, ne quem vestrum gravarémus, praedicávimus in vobis Evangélium Dei.

Graduale. ℣s. 91. 67. Justus ut palma florébit : sicut cedrus Líbani multiplicábitur in domo Dómini. ℣. Ad annuntiándum mane misericórdiam tuam, et veritátem tuam per noctem.

Allelúia, allelúia. ℣. Dóminus dabit verbum evangelizántibus virtúte multa. Allelúia.

In Missis votivis a Septuagesima usque ad Pascha, omissis Allelúia, et Versu sequenti, dicitur

Tractus. ℣s. 111. Beátus vir qui timet Dóminum : in mandátis ejus cupit nimis. ℣. Potens in terra

erit semen ejus : generátio rectórum benedicétur. ℣. Glória et divítiae in domo ejus : et justítia ejus manet in saeculum saeculi.

Tempore Paschali omittitur Graduale, et ejus loco dicitur :

Allelúia, allelúia. ℣. Ps. 67. Dóminus dabit verbum evangelizántibus virtúte multa. Allelúia. ℣. Justus germinábit sicut lílium, et florébit in aetérnum ante Dóminum. Allelúia.

✠ Sequéntia sancti Evangelii secúndum Matthaeum. Matth. 9. f.

IN illo témpore : Circuíbat Jesus omnes civitátes, et castélla, docens in synagógis eórum, et praedicans evangélium regni, et curans omnem languórem, et omnem infirmitátem. Videns autem turbas, misértus est eis : quia erant vexáti, et jacéntes sicut oves non habéntes pastórem. Tunc dicit discípulis suis : Messis quidem multa, operárii autem pauci. Rogáte ergo dóminum messis, ut mittat operários in messem suam.

Offertorium. Job. 29. Benedíctio perítúri super me veniébat, et cor víduae consolátus sum : óculus fui caeco, et pes claudo; pater eram páuperum. **Secreta.**

CAritátis víctima, quam immolántes offérimus, sit nobis Dómine, te miseránte, propitiábilis : et beáti Joánnis Francísci précibus et méritis, ad obtinéndum patiéntiae et caritátis augméntum, éfficax et salutáris. Per Dóminum.

Communio. Isaiae 52. Quam pulchri super montes pedes annuntiántis et praedicántis pacem : annuntiántis bonum, praedicántis salútem! **Postcommunio.**

QUResat in nobis Dómine pietátis tuae efféctus salutáris : ut coelésti pábulo refécti, et sanctórum exémplis accénsi, ad aetérnae salútis portum, te misericórditer protegénte, et beáto Joánne Francísco intercedénte, felíciter perveníre valeámus. Per Dóminum.

DIE XXV.

S. Gallicani Martyris.

Missa. In virtúte, de Communi unius Mart. 5*, praeter Orationem et Evangelium, quae sequuntur.

Oratio.

DEus, qui beátum Gallicánum Mártyrem ad tui cognitiónem mirabíliter perduxísti, et per eum novo Ecclésiam tuam caritátis exémplo illustráre dignátus es : concéde propítius; ut ejúsdem précibus et imitatióne, promíssa misericórdibus praemia consequámur. Per Dóminum.

Et fit Commem. Octavae S. Joannis Baptistae. 564.

✠ Sequéntia sancti Evangelii secúndum Lucam. Luc. 10. f.

IN illo témpore : Suscípiens Jesus, dixit : Homo quidam descendébat ab Jerúsalem in Jéricho, et íncidit in latrónes, qui étiam despoliavérunt eum : et plagis impósitis, abiérunt, semivívo relícto. Accidit autem ut sacérdos quidam descénderet eá-

dem via : et viso illo praeterívit. Simíliter et levíta, cum esset secus locum, et vidéret eum, pertránsiit. Samaritánus autem quidam iter fáciens, venit secus eum : et videns eum, misericórdia motus est. Et apprópians alligávit vúlnera ejus, infúndens óleum et vinum : et impónens illum in juméntum suum, duxit in stábulum, et curam ejus egit. Et áltera die prótulit duos denários, et dedit stabulário, et ait : Curam illíus habe : et quodcúmque supererogáveris, ego cum redíero, reddam tibi. Quis horum trium vidétur tibi próximus fuísse illi, qui íncidit in latrónes? At ille dixit : Qui fecit misericórdiam in illum. Et ait illi Jesus : Vade, et tu fac simíliter.

DIE XXIX.

In Festo SS. Apostolorum Petri et Pauli.

Commemoratio omnium SS. Apostolorum.

Oratio.

DEus, qui nos per beátos Apóstolos tuos ad agnitiónem tui nóminis veníre tribuísti : da nobis eórum glóriam sempitérnam et proficiéndo celebráre, et celebrándo profícere. Per Dóminum.

Secreta.

GLóriam Dómine sanctórum Apostolórum tuórum perpétuam venerántes : quaesumus; ut eam, sacris mystériis expiáti, dígnius celebrémus. Per Dñum.

Postcommunio.

PErcéptis Dómine sacraméntis, supplíciter exorámus : ut intercedéntibus beátis Apóstolis tuis, quae pro illórum veneránda gérimus passióne, nobis profíciant ad medélam. Per Dñm.

Aliae Orationes. Oratio.

DEus qui nos ánnua Apostolórum tuórum commemoratióne laetíficas : praesta quaesumus; ut quorum gaudémus méritis, instruámur exémplis. Per Dóminum. Secreta.

QUnera Dómine, quae pro Apostolórum tuórum commemoratióne deférimus, propítius súscipe, et mala ómnia, quae merémur, avérte. Per Dóminum.

Postcommunio.

QUaesumus Dómine salutáribus repléti mystériis : ut quorum commemoratiónem celebrámus, eórum oratiónibus adjuvémur. Per Dóminum.

☘ Alibi ex Decreto Pii VI. die xviij. Maii 1798, pro aliquibus locis, et responso S. R. C. die viij. Octobris 1818. sumuntur seq. Orationes. Oratio.

EXáudi nos Deus salutáris noster : et ómnium sanctórum Apostolórum tuórum tuére praesídiis; quorum donásti fidéles esse doctrínis : Qui vivis.

Secreta.

GLóriam Dómine sanctórum Apostolórum tuórum perpétuam celebrántes : quaesumus; ut eámdem, sacris mystériis expiáti, dígnius celebrémus. Per Dóminum.

Postcommunio.

QUaesumus omnípotens Deus : ut fidéles tui veneránda assídue celebrántes sanctórum Apostolórum tuórum passiónes, et cópiam invéniant perpétuae devotiónis; et salútis aetérnae suffrágia majóra conquírant. Per Dóminum.

DOMINICA I.

non impedita post Octavam SS. Apostolorum Petri et Pauli.

Commemoratio omnium SS. Summorum Pontificum.

Introitus. Ps. 49.

COngregáte illi sanctos ejus, qui ordinavérunt testaméntum ejus super sacrifícia. Et annuntiábunt coeli justítiam ejus : quia Deus tuus ego sum. Ps. ibid. Deus deórum Dóminus locútus est : et vocávit terram. ℣. Glória Patri.

Oratio.

DEus, qui pópulis tuis indulgéntia cónsulis, et amóre domináris : da spíritum sapiéntiae, suffragántibus méritis Antístitum Ecclésiae tuae, quibus dedísti régimen disciplínae; ut de proféctu sanctárum óvium fiant gáudia aetérna pastórum. Per Dóminum.

Deinde fit Commemoratio de Dominica occurrente.

Léctio **Epístolae** beáti Pauli Apóstoli ad Hebraeos. Hebr. 13. b.

FRatres, Mementóte praepositórum vestrórum, qui vobis locúti sunt verbum Dei : quorum intuéntes éxitum conversatiónis, imitámini fidem. Jesus Christus heri, et hódie : ipse et in saecula. Doctrínis váriis, et peregrínis nolíte abdúci. Optimum est enim grátia stabilíre cor, non escis : quae non profuérunt ambulántibus in eis. Habémus altáre, de quo édere non habent potestátem, qui tabernáculo desérviunt. Quorum enim animálium infértur sanguis pro peccáto in Sancta per pontíficem, horum córpora cremántur extra castra. Propter quod et Jesus, ut sanctificáret per suum sánguinem pópulum, extra portam passus est. Exeámus ígitur ad eum extra castra, impropérium ejus portántes. Non enim habémus hic manéntem civitátem, sed futúram inquírimus. Per ipsum ergo offerámus hóstiam laudis semper Deo, id est, fructum labiórum confiténtium nómini ejus. Beneficéntiae autem, et communiónis nolíte oblivísci : tálibus enim hóstiis promerétur Deus. Obedíte praepósitis vestris, et subjacéte eis. Ipsi enim pervígilant quasi ratiónem pro animábus vestris reddatúri.

Graduale. Ps. 131. Sacerdótes ejus índuam salutári, et sancti ejus exsultatióne exsultábunt. ℣. Illuc produ̇cam cornu David, parávi lucérnam Christo meo.

Allelúia, allelúia. ℣. Ps. 109. Jurávit Dóminus, et non poenitébit eum : tu es sacérdos in aetérnum secúndum órdinem Melchísedech. Allelúia.

✠ Sequéntia sancti Evangelii secúndum Matthaeum. Matth. 16. b. IN illo témpore : Venit Jesus in partes Caesaréae Philíppi : et interrogábat discípulos suos, dicens : Quem dicunt hómines esse Fílium hóminis? At illi dixérunt : Alii Joánnem Baptístam, álii autem Elíam, álii vero Jeremíam, aut unum ex prophétis. Dicit illis Jesus : Vos autem quem me esse dícitis? Respóndens Simon Petrus dixit : Tu es Christus, Fílius Dei vivi. Respóndens autem Jesus, dixit ei : Beátus es Simon Bar Jona : quia caro et sanguis non revelávit tibi, sed Pater meus, qui in coelis est. Et ego dico tibi, quia tu es Petrus, et super hanc petram aedificábo Ecclésiam meam, et portae ínferi non praevalébunt advérsus eam. Et tibi dabo claves regni coelórum. Et quodcúmque ligáveris super terram, erit ligátum et in coelis : et quodcúmque sólveris super terram, erit solútum et in coelis. Credo.

Offertorium. Ps. 88. Invéni David servum meum, óleo sancto meo unxi eum : manus enim mea auxiliábitur ei, et bráchium meum confortábit eum.

Secreta.

UNigéniti Fílii tui, quam tibi, Deus Pater omnípotens, in honórem sanctórum Pontíficum offérimus, immaculáta hóstia prosit nobis ad medélam percipiéndam. Per eúmdem Dóminum.

Alia Secreta Dominicae occurrentis.

Communio. Ps. 88. Véritas mea, et misericórdia mea cum ipso : et in nómine meo exaltábitur cornu ejus.

Postcommunio.

DA, quaesumus Dómine, fidélibus pópulis : sanctórum Pontíficum tuórum semper veneratióne laetári; et eórum perpétua supplicatióne muníri. Per Dñum.

Alia Postcommunio Dominicae occurrentis.

In fine legitur Evangelium ejusdem Dominicae.

Festa Julii.

DOMINICA II.

alibi die VII. Julii.

S. Pulcheriae Imperatricis, Virg.

Introitus. Ps. 44.

VUltum tuum deprecabúntur omnes dívites plebis : adducéntur regi vírgines post eam : próximae ejus adducéntur tibi in laetítia et exsultatióne. Ps. ibid. Eructávit cor meum verbum bonum : dico ego ópera mea regi. ℣. Glória Patri.

Oratio.

DEus, qui beátam Pulchériam Vírginem tuam singulári castitátis praerogatíva decorásti, quique illi ad defendéndam Ecclésiam tuam summum fídei amórem tribúere voluísti : concéde; ut ejus intercessióne, tibi puris méntibus inhaeréntes, ab ómnium hóstium insídiis misericórditer liberémur. Per Dóminum.

Et fit Commem. Dominicae occurr.

Léctio Epístolae beáti Pauli Apóstoli ad Corínthios. 1. Cor. 7. 1.

FRatres : De virgínibus praecéptum Dómini non hábeo : consílium autem do, tamquam misericórdiam consecútus a Dómino, ut sim fidélis. Exístimo ergo hoc bonum esse propter instántem necessitátem, quóniam bonum est hómini sic esse. Alligátus es uxóri? noli quaerere solutiónem. Solútus es ab uxóre? noli quaerere uxórem. Si autem accéperis uxórem : non peccásti. Et si núpserit virgo, non peccávit : tribulatiónem tamen carnis habébunt hujúsmodi. Ego autem vobis parco. Hoc ítaque dico, fratres : Tempus breve est : réliquum est, ut et qui habent uxóres, tamquam non habéntes sint. Graduale. Ps. 44. Spécie tua et pulchritúdine tua inténde, próspere procéde, et regna. ℣. Propter veritátem, et mansuetúdinem, et justítiam : et dedúcet te mirabíliter déxtera tua.

Allelúia, allelúia. ℣. Fíliae regum in honóre tuo : ádstitit regína a dextris tuis in vestítu deauráto, circúmdata varietáte. Allelúia.

✠ Sequéntia sancti Evangélii secúndum Joánnem. Joann. 17.

IN illo témpore : Dixit Jesus : Haec est autem vita aetérna : ut cognóscant te, solum Deum verum, et quem misísti Jesum Christum. Ego te clarificávi super terram : opus consummávi, quod dedísti mihi ut fáciam : et nunc clarífica me tu Pater apud temetípsum, claritáte, quam hábui prius, quam mundus esset, apud te. Manifestávi nomen tuum homínibus, quos dedísti mihi de mundo. Tui erant, et mihi eos dedísti; et sermónem tuum servavérunt. Nunc cognovérunt quia ómnia, quae dedísti mihi, abs te sunt : quia verba, quae dedísti mihi, dedi eis : et ipsi accepérunt, et cognovérunt vere quia a te exívi, et credidérunt quia tu me misísti.

Credo, ratione Dominicae.

Offertorium. Judith 15. Tu glória Jerúsalem, tu laetítia Israël, tu honorificéntia pópuli nostri : quia fecísti viríliter, et confortátum est cor tuum, eo quod castitátem amáveris.

Secreta.

ACcépta tibi sit Dómine sacrátae plebis oblátio pro tuórum honóre Sanctórum : quorum se méritis de tribulatióne percepísse cognóscit auxílium. Per Dóminum.

Alia Secreta de Dominica occurrente.

Communio. Sap. 4. O quam pulchra est casta generátio cum claritáte! Immortális est enim memória illíus, quóniam et apud Deum nota est, et apud hómines.

Postcommunio.

SAtiásti Dómine famíliam tuam munéribus sacris : ejus quaesumus semper interventióne nos réfove, cujus solémnia celebrámus. Per Dóminum.

Alia Postcommunio de Dominica occurrente.

In fine legitur Evangelium ejusdem Dominicae.

DIE III.

S. Pauli I. Papae et Conf.

Missa. Státuit, de Communi Conf. Pont. 17*.

Et fit Commemoratio Octavae Apostolorum, ut in Missali. 571.

DIE IV.

S. Irenaei Episc. et Mart.

Introitus. Malach. 2.

Ex veritátis fuit in ore ejus, et iníquitas non est invénta in lábiis ejus : in pace, et in aequitáte ambulávit mecum, et multos avértit ab iniquitáte. Ps. 119. Cum his qui odérunt pacem, eram pacíficus : cum loquébar illis, impugnábant me gratis. ℣. Glória Patri.

Oratio.

DEus, qui beáto Irenaeo Mártyri tuo atque Pontífici tribuísti, ut et veritáte doctrínae expugnáret haereses, et pacem Ecclésiae felíciter confirmáret : da, quaesumus, plebi tuae in sancta religióne constántiam; et pacem tuam nostris concéde temporibus. Per Dóminum.

Et fit Commemoratio Octavae Apostolorum. 571.

Léctio **Epístolae** beáti Pauli Apóstoli ad Timótheum. 2. Tim. 3. et 4.

CAríssime : Pérmane in iis, quae didicísti, et crédita sunt tibi : sciens a quo didíceris. Et quia ab infántia sacras lítteras nosti, quae te possunt instrúere ad salútem, per fidem, quae est in Christo Jesu. Omnis scriptúra divínitus inspiráta útilis est ad docéndum, ad arguéndum, ad corripiéndum, ad erudiéndum in justítia : ut perféctus sit homo Dei, ad omne opus bonum instrúctus. Testíficor coram Deo, et Jesu Christo, qui judicatúrus est vivos, et mórtuos, per advéntum ipsíus, et regnum ejus : praedica verbum, insta opportúne, importúne : árgue, óbsecra, íncrepa in omni patiéntia, et doctrína. Erit enim tempus, cum sanam doctrínam non sustinébunt, sed ad sua desidéria coacervábunt sibi magístros, pruriéntes áuribus, et a veritáte quidem audítum avértent, ad fábulas autem converténtur. Tu vero vígila, in ómnibus labóra, opus fac Evangelístae, ministérium tuum imple.

Graduale. Ps. 121. Propter fratres meos, et próximos meos, loquébar pacem de te. ℣. Ps. 36. Custódi innocéntiam, et vide aequitátem : quóniam sunt relíquiae hómini pacífico.

Allelúia, allelúia. ℣. Eccli. 6. In multitúdine presbyterórum prudéntium sta, et sapiéntiae illórum ex corde conjúngere : ut omnem narratiónem Dei possis audíre. Allelúia.

✠ Sequéntia **sancti Evangelii** secúndum Joánnem. Joann. 10. v.

IN illo témpore : Dixit Jesus Pharisaeis : Ego sum pastor bonus. Bonus pastor ánimam suam dat pro óvibus suis. Mercenárius autem, et qui non est

pastor, cujus non sunt oves própriae, videt lupum veniéntem, et dimíttit oves, et fugit : et lupus rapit, et dispérgit oves : mercenárius autem fugit, quia mercenárius est, et non pértinet ad eum de óvibus. Ego sum pastor bonus : et cognósco meas, et cognóscunt me meae. Sicut novit me Pater, et ego agnósco Patrem : et ánimam meam pono pro óvibus meis. Et álias oves hábeo, quae non sunt ex hoc ovíli : et illas opórtet me addúcere, et vocem meam áudient, et fiet unum ovíle, et unus pastor.

Credo, ratione Octavae Apostolorum.

Offertorium. Eccli. 24. Doctrínam quasi antelucánum illúmino ómnibus, et enarrábo illam usque ad longínquum.

Secreta.

DEus, qui credéntes in te pópulos nullis sinis cóncuti terróribus : dignáre preces, et hóstias dicátae tibi plebis suscípere; ut pax a tua pietáte concéssa, Christianórum fines ab omni hoste fáciat esse secúros. Per Dóminum.

Alia Secreta de Octava Apostolorum. 572.

Communio. Eccli. 24. Vidéte quóniam non soli mihi laborávi, sed ómnibus exquiréntibus veritátem.

Postcommunio.

DEus auctor pacis, et amátor, quem nosse vívere, cui servíre regnáre est : prótege ab ómnibus impugnatiónibus súpplices tuos; ut qui in defensióne tua confídimus, beáti Irenaei Mártyris tui atque Pontíficis intercessióne, nullíus hostilitátis arma timeámus. Per Dóminum.

Alia Postcommunio de Octava Apostolorum. 573.

DIE V.

S. Michaelis de Sanctis

Confessoris.

Introitus. Sap. 4.

COnsummátus in brevi, explévit témpora multa : plácita enim erat Deo ánima illíus : propter hoc properávit edúcere illum de médio iniquitátum. Ps. 41. Quemádmodum desíderat cervus ad fontes aquárum : ita desíderat ánima mea ad te Deus. ℣. Glória Patri.

Oratio.

DIséricors Deus, qui sanctum Michaëlem Confessórem tuum morum innocéntia, et mirábili caritáte praestáre voluísti : concéde quaesumus; ut ejus intercessióne a vítiis liberáti, et igne tui amóris succénsi ad te pervenire mereámur. Per Dóminum.

Et fit Commemoratio Octavae Apostolorum. 571.

Léctio libri **Sapientiae.** Cant. 8. b.

DOne me ut signáculum super cor tuum, ut signáculum super bráchium tuum : quia fortis est ut mors diléctio : dura sicut infernus aemulátio, lámpades ejus lámpades ignis atque flammárum. Aquae multae non potuérunt exstínguere caritátem,

nec flúmina óbruent illam : si déderit homo omnem substántiam domus suae pro dilectióne, quasi nihil despíciet eam.

Graduale. ℣s. 65. Veníte, audíte et narrábo, omnes qui timétis Deum, quanta fecit ánimae meae. ℣. ℣s. 70. Deus docuísti me a juventúte mea, et usque nunc pronuntiábo mirabília tua.

Allelúia, allelúia. ℣. ℣s. 83. Cor meum et caro mea exsultavérunt in Deum vivum. Allelúia.

Evangelium. Respóndens Jesus, ut in Festo S. Aloysii, die 21. Junii. 560.

Credo, ratione Octavae Apostol.

Offertorium. ℣s. 25. Júdica me Dómine, quóniam ego in innocéntia mea ingréssus sum, et in Dómino sperans non infirmábor.

Secreta.

HAec hóstia Dómine placatiónis et laudis, quam Majestáti tuae pro sancti Michaélis honóre solémniter offérimus, et tibi grata, et nobis salutáris, te miseránte, reddátur. Per Dóminum.

Alia Secreta de Octava Apostolorum. 572.

Communio. ℣rov. 23. Praebe, fili mi, cor tuum mihi : et óculi tui vias meas custódiant.

Postcommunio.

QOeléstibus donis refécti, quaesumus, omnípotens et miséricors Deus : ut ignem tui amóris, quo sancti Michaélis cor semper exársit, in nobis cleménter accéndas. Per Dóminum.

Alia Postcommunio de Octava Apostolorum. 573.

DIE VII.

B. Benedicti XI. Papae et Conf.

Missa. Státuit, de Communi primo loco, 17*, praeter Orationem sequentem.

Oratio.

DEus, qui beátum Benedíctum Pontíficem benedictiónis tuae grátia ad coelum sublevásti : pópulum tuum quaesumus nova benedictióne sanctífica; et a cunctis malis imminéntibus, ejus méritis et précibus, tua virtúte defénde. Per Dóminum.

EADEM DIE.

S. Laurentii a Brundusio Confessoris.

Introitus. Eccli. 42.

IN sermónibus Dómini ópera ejus : sol illúminans per ómnia respéxit, et glória Dómini plenum est opus ejus. ℣s. 67. Exsúrgat Deus, et dissipéntur inimíci ejus : et fúgiant qui odérunt eum a fácie ejus. ℣. Glória Patri.

Oratio.

DEus qui ad árdua quaeque pro nóminis tui glória, et animárum salúte beáto Lauréntio Confessóri tuo spíritum consílii et fortitúdinis contulísti : da nobis in eódem spíritu et agénda cognóscere, et cógnita ejus intercessióne perfícere. Per Dñum.

Léctio **Epístolae** beáti Pauli Apóstoli ad Corínthios. 2. Cor. 5.

QCaritas Christi urget nos : aestimántes hoc, quóniam si unus pro ómnibus mórtuus est, ergo omnes mórtui sunt, et pro

ómnibus mórtuus est Christus : ut et qui vivunt, jam non sibi vivant, sed ei qui pro ipsis mórtuus est et resurréxit. Itaque nos ex hoc néminem nóvimus secúndum carnem. Et si cognóvimus secúndum carnem Christum, sed nunc jam non nóvimus. Si qua in Christo nova creatúra, vétera transiérunt : ecce facta sunt ómnia nova. Omnia autem ex Deo, qui nos reconciliávit sibi per Christum, et dedit nobis ministérium reconciliatiónis. Quóniam quidem Deus erat in Christo mundum reconcílians sibi, non réputans illis delícta ipsórum, et pósuit in nobis verbum reconciliatiónis. Pro Christo ergo legatióne fúngimur, tamquam Deo exhortánte per nos. Obsecrámus pro Christo, reconciliámini Deo. Eum qui non nóverat peccátum, pro nobis peccátum fecit, ut nos efficerémur justítia Dei in ipso.

Graduale. Exod. 15. Fortitúdo et laus mea Dóminus, et factus est mihi in salútem : iste Deus meus, et glorificábo eum. ℣. Dóminus quasi vir pugnátor : omnípotens nomen ejus.

Allelúia, allelúia. ℣. Eccli. 46. Invocávit Altíssimum poténtem in oppugnándo inimícos úndique : et audívit illum magnus et sanctus Deus. Allelúia.

✠ Sequéntia **sancti Evangelii** secúndum Lucam. Luc. 9.

IN illo témpore : Convocátis Jesus duódecim Apóstolis, dedit illis virtútem et potestátem super ómnia daemónia, et ut languóres curárent. Et misit illos praedicáre regnum Dei, et sanáre infírmos. Et ait ad illos : Nihil tuléritis in via, neque virgam, neque peram, neque panem, neque pecúniam, neque duas túnicas habeátis. Et in quamcúmque domum intravéritis, ibi manéte, et inde ne exeátis. Et quicúmque non recéperint vos, exeúntes de civitáte illa, étiam púlverem pedum vestrórum excútite in testimónium supra illos. Egréssi autem circuíbant per castélla, evangelizántes et curántes ubíque.

Offertorium. Isai. 49. Pósuit os meum quasi gládium acútum : in umbra manus suae protéxit me, et pósuit me sicut sagíttam eléctam.

Secreta.

AD coeléste convívium fac nos, Deus, salutáribus poeniténtiae lácrimis dignos accédere : quod beáto Lauréntio vitae candor suavíssimum efficiébat. Per Dóminum.

Communio. Sap. 8. In conspéctu poténtium admirábilis ero, et fácies príncipum mirabúntur me.

Postcommunio.

DIvinitátis tuae, Dómine, sempitérna fruitióne satiémur : quam beátus Lauréntius in sacro altáris mystério praegustábat. Per Dóminum.

DIE VIII.

B. Eugenii III. Papae et Conf.

Missa. Státuit, de Communi Conf. Pont. j. loco, 17*, praeter Orationem sequentem.

Oratio.

DA, quaesumus, omnípotens Deus, beáti Eugénii Confessóris tui atque Pontíficis intercessióne : ut toto tibi corde famulémur; quia nulla nobis praevalébit hostílitas, si in te veráciter confidámus. Per Dóminum.

DIE IX.

S. Veronicae de Julianis.

Missa. Dilexísti, de Comm. Virg. 30*, praeter Orationes sequentes.

Oratio.

DOmine Jesu Christe, qui beátam Verónicam Vírginem passiónis tuae signis mirábilem effecísti : concéde propítius; ut carnem crucifigéntes, ad gáudia aetérna pervenire mereámur : Qui vivis et regnas.

Secreta.

SUscipe miséricors Deus, quas tibi humíliter offérimus laudis hóstias : et, interveniénte beáta Verónica Vírgine tua fac eas nobis ad perpétuum provenire subsídium. Per Dóminum. **Postcommunio.**

QOelésti múnere roborátos fac nos, quaesumus Dómine Deus noster, beátae Verónicae Vírginis tuae et exémplis ínstrui, et patrocíniis adjuvári. Per Dóminum.

EADEM DIE.

Prodigiorum B. M. V.

alicubi sub titulo **Reginae Pacis.**

Missa. Salve. 56*. Credo. Praefatio de S. Maria. Et te in Festivitáte. 272 vel 301.

DIE XI.

S. Pii I. Papae et Martyris.

Missa. Státuit, de Comm. j. loco. 2*.

EADEM DIE.

SS. Nicolai et Sociorum Martyrum Gorcomiensium.

Missa. Intret, de Communi, 12*, praeter Orationem seq. **Oratio.**

DEus, qui sanctórum Mártyrum tuórum Nicolái et Sociórum ejus gloriósum pro fide tua certámen aeternitátis láurea decorásti : concéde propítius; ut eórum méritis et imitatióne certántes in terris, cum ipsis coronári mereámur in coelis. Per Dñum.

Alicubi pro SS. Hieronymo, Antonio et Sociis Martyribus.

Eadem Oratio dicitur, mutato nomine ut sequitur : beatórum Mártyrum tuórum Hierónymi, Antónii et Sociórum gloriósum etc.

DIE XV.

Divisionis duodecim Apostol.

Introitus. Ps. 138.

OMihi autem nimis honoráti sunt amíci tui Deus : nimis confortátus est principátus eórum. Ps. ibid. Dómine probásti me et cognovísti me : tu cognovísti sessiónem meam et resurrectiónem meam. ℣. Glória Patri. **Oratio.**

DEus, qui nos per beátos Apóstolos tuos ad agnitiónem tui nóminis veníre tribuísti : da nobis eórum glóriam sempitérnam et proficiéndo celebráre, et celebrándo profícere. Per Dñum.

Léctio Epístolae beáti Pauli Apóstoli ad Romános. Rom. 10. c.

FRatres : Corde enim créditur ad justítiam : ore autem conféssio fit ad salútem. Dicit enim Scriptúra : Omnis, qui credit in illum, non confundétur. Non enim est distínctio Judaei, et Graeci : nam idem Dóminus ómnium, dives in omnes, qui ínvocant illum. Omnis enim, quicúmque invocáverit nomen Dómini, salvus erit. Quómodo ergo invocábunt, in quem non credidérunt? Aut quómodo credent ei, quem non audiérunt? Quómodo autem áudient sine praedicánte? Quómodo vero praedicábunt nisi mittántur? sicut scriptum est : Quam speciósi pedes evangelizántium pacem, evangelizántium bona! Sed non omnes obédiunt Evangélio. Isaías enim dicit : Dómine quis crédidit audítui nostro? Ergo fides ex audítu, audítus autem per verbum Christi. Sed dico : Numquid non audiérunt? Et quidem in omnem terram exívit sonus eórum, et in fines orbis terrae verba eórum.

Graduale. Ps. 44. Constítues eos príncipes super omnem terram : mémores erunt nóminis tui Dómine. ℣. Pro pátribus tuis nati sunt tibi fílii : proptérea pópuli confitebúntur tibi.

Allelúia, allelúia. ℣. Ps. 138. Nimis honoráti sunt amíci tui Deus : nimis confortátus est principátus eórum. Allelúia.

✠ Sequéntia sancti Evangelii secúndum Marcum. Marc. 16. c.

IN illo témpore : Dixit Jesus discípulis suis : Eúntes in mundum univérsum praedicáte Evangélium omni creatúrae. Qui credíderit, et baptizátus fúerit, salvus erit : qui vero non credíderit, condemnábitur. Signa autem eos, qui credíderint, haec sequéntur : In nómine meo daemónia ejícient : linguis loquéntur novis : serpéntes tollent : et si mortíferum quid bíberint, non eis nocébit : super aegros manus impónent, et bene habébunt. Et Dóminus quidem Jesus postquam locútus est eis, assúmptus est in coelum, et sedet a dextris Dei. Illi autem profécti praedicavérunt ubíque Dómino cooperánte, etsermónem confirmánte, sequéntibus signis. Credo.

Offertorium. Ps. 18. In omnem terram exívit sonus eórum : et in fines orbis terrae verba eórum.

Secreta.

GLóriam Dómine sanctórum Apostolórum tuórum perpétuam venerántes : quaesumus; ut eam sacris mystériis expiáti, dígnius celebrémus. Per Dñum.

Praefatio de Apostolis. 275 vel 302.

Communio. Matth. 19. Vos, qui secúti estis me, sedébitis super sedes, judicántes duódecim tribus Israël.

Postcommunio.

DErcéptis Dómine sacraméntis, supplíciter exorámus : ut intercedéntibus beátis Apóstolis tuis, quae pro illórum vene-

ránda gérimus festivitáte, nobis profíciant ad medélam. Per Dñm.

ALIA MISSA
de eodem Festo.

Missa. Mihi autem, ut infra Octavam SS. Apostolorum Petri et Pauli die 3. Julii, 579, praeter Orationem et Evangelium. **Oratio.**

DEus, qui in tuórum divisióne Apostolórum, géntium multitúdinem in unitáte fídei ad agnitiónem tui sancti nóminis convocásti : aures tuae pietátis Ecclésiae précibus inclína, et praesta; ut, quorum praedicatióne te cognóvimus, horum obténtu, in confessióne veritátis tuae fidéliter firmitérque maneámus. Per Dóminum.

Evangelium. Designávit, ut in Festo SS. Cyrilli et Methodii die 5. Julii. 581.

DIE XVII.
S. Leonis IV. Papae et Conf.

Missa. Státuit, de Comm. j. loco. 17*.

EADEM DIE.
S. Alexii Confessoris.

In Urbe, et toto districtu Romae.

Introitus. Gen. 12.

EGrédere de terra tua, et de domo patris tui, et veni in terram, quam monstrábo tibi. Ps. 44. Oblivíscere pópulum tuum, et domum patris tui : et concupíscet rex decórem tuum. ℣. Glória Patri.

Oratio.

DEus, qui beátum Aléxium Confessórem tuum in mundi contémptu mirábilem effecísti : praesta quaesumus; ut intercessiónis ejus auxílio, fidéles tui terréna despíciant, et ad coeléstia semper adspírent. Per Dóminum.

Epistola. Est quaestus magnus, ut in Missa ejusdem Festi. 590.

Graduale. Jer. 12. Relíqui domum meam, dimísi hereditátem meam. ℣. Ps. 72. Quia bonum mihi est adhaerére Deo : pónere in Dómino Deo spem meam.

Allelúia, allelúia. ℣. Ps. 5. et 131. Introíbo in domum tuam : haec réquies mea in saeculum saeculi : hic habitábo, quóniam elégi eam. Allelúia.

Evangel. Ecce nos relíquimus. 590.

Offertorium. Gen. 32. Revértere in terram tuam, et in locum nativitátis tuae, et benefáciam tibi. **Secreta.**

PRopítius esto Dómine supplicatiónibus nostris : et intereessióne beáti Aléxii Confessóris tui, ómnium nostrum ad te corda convérte; ut a mundánis cupiditátibus expedíti, te solum pura mente sectémur. Per Dñum.

Communio. Job. 19. et Ps. 26. Inquilíni domus meae et ancíllae meae sicut aliénum habuérunt me, et quasi peregrínus fui in óculis eórum : Dóminus autem assúmpsit me. **Postcommunio.**

SUmpsimus Dómine sacri dona mystérii, humíliter deprecántes : ut beátum Aléxium Confessórem tuum, quem admirábilem in mundi contémptu praedicámus in terris, intercessórem habére mereámur in coelis. Per Dóminum.

DIE XIX.

S. Symmachi Papae et Conf.

Missa. Státuit, de Comm. j. loco. 17*.

EADEM DIE.

S. Vincentii a Paulo Confess.

Alia Missa ubi est concessa.

Introitus. Ps. 131.

PAuperes Sion saturábo pánibus : sacerdótes ejus índuam salutári, et sancti ejus exsultatióne exsultábunt. Ps. ibid. Meménto Dómine David : et ómnis mansuetúdinis ejus. ℣. Glória Patri.

Oratio.

DEus, qui ad salútem páuperum, et cleri disciplínam, novam in Ecclésia tua per beátum Vincéntium famíliam congregásti : da quaesumus; ut eódem nos quoque spíritu fervéntes, et amémus quod amávit, et quod dócuit operémur. Per Dóminum.

Léctio **Epístolae** beáti Pauli Apóstoli ad Corínthios. 1. Cor. 1. d.

VIdéte vocatiónem vestram fratres, quia non multi sapiéntes secúndum carnem, non multi poténtes, non multi nóbiles : sed quae stulta sunt mundi elégit Deus, ut confúndat sapiéntes : et infírma mundi elégit Deus, ut confúndat fórtia : et ignobília mundi, et contemptibília elégit Deus, et ea, quae non sunt, ut ea quae sunt destrúeret : ut non gloriétur omnis caro in conspéctu ejus. Ex ipso autem vos estis in Christo Jesu, qui factus est nobis sapiéntia a Deo, et justítia, et sanctificátio, et redémptio : ut quemádmodum scriptum est : Qui gloriátur, in Dómino gloriétur. Et ego, cum veníssem ad vos, fratres, veni non in sublimitáte sermónis, aut sapiéntiae, annúntians vobis testimónium Christi. Non enim judicávi me scire áliquid inter vos, nisi Jesum Christum, et hunc crucifíxum.

Graduale. Luc. 4. Evangelizáre paupéribus misit me, sanáre contrítos corde. ℣. Ps. 67. Parásti in dulcédine tua páuperi, Deus : Dóminus dabit verbum evangelizántibus, virtúte multa.

Allelúia, allelúia. ℣. Is. 52. Quam pulchri super montes pedes annuntiántis et praedicántis pacem; annuntiántis bonum, praedicántis salútem. Allelúia.

In Missis votivis post Septuages., omissis Allelúia, et ℣. seq. dicitur

Tractus. Prov. 31. Manum suam apéruit ínopi : et palmas suas exténdit ad páuperem. ℣. Ps. 40. Beátus qui intélligit super egénum, et páuperem : in die mala liberábit eum Dóminus. ℣. Ps. 111. Jucúndus homo qui miserétur, et cómmodat : dispónet sermónes suos in judício, quia in aetérnum non commovébitur.

In Festo Translationis et tempore Paschali omittitur Graduale, et ejus loco dicitur :

Allelúia, allelúia. ℣. Is. 52. Quam pulchri super montes pedes annuntiántis et praedicántis pacem;

annuntiántis bonum, praedicántis salútem. Allelúia. ℣. Ibid. Exíte de médio Babylónis : mundámini qui fertis vasa Dómini. Allelúia.

✠ Sequéntia sancti Evangelii secúndum Matthaeum. Matth. 9. d.

IN illo témpore : Circuíbat Jesus omnes civitátes, et castélla, docens in synagógis eórum, et praedicans Evangélium regni, et curans omnem languórem, et omnem infirmitátem. Videns autem turbas, misértus est eis : quia erant vexáti, et jacéntes sicut oves non habéntes pastórem. Tunc dicit discípulis suis : Messis quidem multa, operárii autem pauci. Rogáte ergo Dóminum messis, ut mittat operários in messem suam. Credo.

Offertorium. 3. Reg. 8. Inclínet Dóminus Deus noster corda nostra ad se, ut ambulémus in univérsis viis ejus, et custodiámus mandáta ejus, et caeremónias ejus, et judícia quaecúmque mandávit pátribus nostris.

Secreta.

DEus, qui beáto Vincéntio divína quotídie celebránti mystéria tribuísti quod tractábat imitári : ejus nobis précibus indúlge; ut immaculátam hóstiam offeréntes, ipsi quoque in holocáustum tibi accéptum transeámus. Per Dóminum.

Communio. Ps. 106 Confiteántur Dómino misericórdiae ejus, et mirabília ejus fíliis hóminum, quia satiávit ánimam inánem, et ánimam esuriéntem satiávit bonis.

Postcommunio.

QUoeléstibus Dómine refécti sacraméntis : quaesumus; ut ad evangelizántem paupéribus Fílium tuum imitándum, beáti Vincéntii, sicut exémplis provocámur, ita et patrocíniis adjuvémur. Per eúmdem Dóminum

In Festo Translationis.

Oratio.

DEus, qui beátum Vincéntium Confessórem tuum, ut tam multis hóminum misériis subveníret, admirábilis misericórdiae múnere decorásti : concéde propítius; ut in Translatiónis ejus solémniis, caritátem illam, quam ejus sacri cíneres adhuc spirant, felíci aemulatióne appétere, ac de illíus frúctibus ubérius participáre mereámur. Per Dóminum.

Secreta.

OBláta, quaesumus Dómine, in Translatióne beáti Vincéntii Confessóris tui, dona propítius réspice : ut spíritus dilectiónis tuae, quo ipse indesinénter exársit, ejus méritis et intercessióne experiámur augméntum. Per Dóminum.

Postcommunio.

PRopitiáre Dómine fámulis tuis : et intercedénte beáto Vincéntio Confessóre tuo, concéde; ut perfectiónis sémitam ab ipso tam suáviter propósitam, álacri semper gressu percúrrere valeámus. Per Dóminum nostrum Jesum Christum Fílium tuum.

DIE XXVII.

S. Pantaleonis Martyris.

Missa. Laetábitur, de Communi ij. loco. 6*. Sequens Oratio dicitur ubi est concessa.

Oratio.

DEus, qui beátum Pantaleónem Mártyrem tuum vária torménta superáre fecísti, et pro persecutóribus exoráre : concéde propítius; ut qui ejus implorámus auxílium, misericórdiae tuae sentiámus effectum. Per Dñum.

DIE XXVIII.

SS. Victoris Papae et Martyris, Innocentii I. Papae et Conf. Nazarii et Celsi Martyrum.

Missa ut in Missali, 604, praeter Orationes sequentes.

Oratio.

SAnctórum tuórum nos Dómine Victóris, Innocéntii, Nazárii et Celsi conféssio beáta commúniat : et fragilitáti nostrae subsídium dignánter exóret. Per Dóminum.

Secreta.

QOncéde nobis omnípotens Deus : ut his munéribus, quae in sanctórum tuórum Victóris, Innocéntii, Nazárii et Celsi honóre deférimus, et te placémus exhíbitis, et nos vivificémur accéptis. Per Dóminum.

Postcommunio.

SAnctórum Victóris, Innocéntii, Nazárii et Celsi Dómine intercessióne placátus : praesta quaesumus; ut quod temporáli celebrámus actióne, perpétua salvatióne capiámus. Per Dóminum.

DIE XXIX.

(Romae die 19. Augusti.)

Beati Urbani II. Papae et Conf.

Introitus. Eccli. 45.

STátuit ei Dóminus testaméntum pacis : et príncipem fecit eum : ut sit illi sacerdótii dignitas in aetérnum. Ps. 131. Meménto Dómine David : et omnis mansuetúdinis ejus. ℣. Glória Patri.

Oratio.

DOmine Jesu Christe, qui beáto Pontífici Urbáno pro Ecclésiae tuae libertáte et decóre felíciter decertáre tribuísti, eúmque ad rediménda ab infidélium potestáte tuae vitae mortális et passiónis monuménta per virtútem Crucis roborásti : concéde; ut ipsíus intercessióne, contra hostes ánimae nostrae dimicántes in terris, aetérnae glóriae bravíum accípere mereámur : Qui vivis et regnas.

Léctio libri **Sapientiae.** Eccli. 44. et 45.

ECce sacérdos magnus, qui in diébus suis plácuit Deo, et invéntus est justus, et in témpore iracúndiae factus est reconciliátio. Non est invéntus símilis illi, qui conservávit legem Excélsi. Ideo jurejurándo fecit illum Dóminus créscere in plebem suam. Benedictiónem ómnium géntium dedit illi, et testaméntum suum confirmávit super caput ejus. Agnóvit eum in benedictiónibus suis : conservávit illi

misericórdiam suam : et invénit grátiam coram óculis Dómini. Magnificávit eum in conspéctu regum : et dedit illi corónam glóriae. Státuit illi testaméntum aetérnum : et dedit illi sacerdótium magnum : et beatificávit illum in glória. Fungi sacerdótio, et habére laudem in nómine ipsíus, et offérre illi incénsum dignum in odórem suavitátis.

Graduale. Eccli. 44. Ecce sacérdos magnus, qui in diébus suis plácuit Deo. ℣. Non est invéntus símilis illi, qui conserváret legem Excélsi.

Allelúia, allelúia. ℣. Ps. 109. Tu es sacérdos in aetérnum secúndum órdinem Melchísedech. Allelúia.

✠ Sequéntia **sancti Evangelii** secúndum Matthaeum. Matth. 24. d.

IN illo témpore : Dixit Jesus discípulis suis : Vigiláte, quia nescítis qua hora Dóminus vester ventúrus sit. Illud autem scitóte, quóniam si sciret paterfamílias qua hora fur ventúrus esset, vigiláret útique, et non síneret pérfodi domum suam. Ideo et vos estóte paráti : quia qua nescítis hora Fílius hóminis ventúrus est. Quis, putas, est fidélis servus, et prudens, quem constítuit dóminus suus super famíliam suam, ut det illis cibum in témpore? Beátus ille servus, quem, cum vénerit dóminus ejus, invénerit sic faciéntem. Amen dico vobis, quóniam super ómnia bona sua constítuet eum.

Offertorium. Ps. 88. Invéni David servum meum, óleo sancto meo unxi eum : manus enim mea auxiliábitur ei, et bráchium meum eonfortábit eum.

Secreta.

PRo christiánae fídei triúmpho hóstias tibi Dómine placatiónis offérimus : ut intercedénte beáto Urbáno Confessóre tuo atque Pontífice, quoscúmque nóminis tui hostes superáre valeámus. Per Dóminum.

Communio. Luc. 12. Fidélis servus, et prudens, quem constítuit dóminus super famíliam suam : ut det illis in témpore trítici mensúram.

Postcommunio.

SPíritum nobis Dómine fortitúdinis tríbuat haec mensa coeléstis : qua reféctus beátus Póntifex Urbánus usque ad montem sanctum tuum alácriter ambulávit. Per Dóminum nostrum.

EADEM DIE.

S. Felicis II. Papae et Mart.

Missa. Státuit, de Communi. 2*.

Et fit Commemoratio SS. Simplicii, Faustini ac Beatricis Martyrum, ut in Missali, 605, dempto nomine Felícis.

Festa Augusti.

DIE IX.

S. Emigdii Episc. et Mart.

Introitus. Ps. 17.

COmmóta est, et contrémuit terra : fundaménta móntium conturbáta sunt, quóniam irátus est eis. Ps. 49. Invoca me in die tribulatiónis : éruam te, et honorificábis me. ℣. Glória Patri.

Oratio.

DEus, qui beátum Emígdium, Mártyrem tuum atque Pontíficem, idolórum victória et miraculórum glória decorásti : concéde propítius; ut, eo interveniénte, malórum spirítuum fraudes víncere, et coruscáre virtútibus mereámur. Per Dñum.

Et fit Commem. Vigiliae S. Laurentii, et S. Romani, ut in Missali. 622.

Léctio libri **Apocalypsis** beáti Joánnis Apóstoli. Apoc. 11.

IN illa hora factus est terraemótus magnus, et décima pars civitátis cécidit : et occísa sunt in terraemótu nómina hóminum septem míllia : et réliqui in timórem sunt missi, et dedérunt glóriam Deo coeli. Vae secúndum ábiit, et ecce vae tértium véniet cito. Et séptimus Angelus tuba cécinit : et factae sunt voces magnae in coelo, dicéntes : Factum est regnum hujus mundi Dómini nostri et Christi ejus, et regnábit in saecula saeculórum : Amen. Et vigintiquátuor senióres, qui in conspéctu Dei sedent in sédibus suis, cecidérunt in fácies suas, et adoravérunt Deum, dicéntes : Grátias ágimus tibi, Dómine Deus omnípotens, qui es, et qui eras, et qui ventúrus es : quia accepísti virtútem tuam magnam, et regnásti.

Graduale. Ps. 59. Dedísti metuéntibus te significatiónem, ut fúgiant a fácie arcus. ℣. Ut liberéntur dilécti tui : salvum fac déxtera tua, et exáudi me.

Allelúia, allelúia. ℣. Ps. 88. Manus mea auxiliábitur ei, et bráchium meum confortábit eum. Allelúia.

Post Septuagesimam, omissis Allelúia, et Versu sequenti, dicitur

Tractus. Ps. 16. Non avértam fáciem meam a vobis, et non iráscar in perpétuum. ℣. Is. 42. Dedi te in foedus pópuli, et lucem géntium. ℣. Ibid. Factus est fortitúdo páuperi, fortitúdo egéno in tribulatióne sua.

Tempore Paschali.

Allelúia, allelúia. ℣. Jer. 1. Dedi te in civitátem munítam, et in colúmnam férream, et in murum aereum. Allelúia. ℣. Eccli. 39. Date nómini ejus magnificéntiam, et confitémini illi.

Evangelium. Cum audiéritis, de Communi plurim. Martyrum. 13*.

Offertorium. Ps. 59. Commovísti terram, et conturbásti eam : sana contritiónes ejus, quia commóta est.

Secreta.

QUnera tibi, Dómine, obláta sanctífica : ut per ea, intercedénte beáto Emígdio Mártyre tuo atque Pontífice, ab ómnibus ánimae et córporis perículis liberémur. Per Dóminum.

Communio. Ps. 32. Tímeat Dóminum omnis terra : ab eo autem commoveántur omnes inhabitántes orbem.

Postcommunio.

SAcraménta, quae súmpsimus, Dómine : per intercessiónem beáti Emígdii Mártyris tui atque Pontíficis, sint nobis ad tutaméntum mentis et córpo-

ris; et ad misericórdiam tuam efficáciter consequéndam. Per Dóminum.

DIE XI.

S. Sixti II. Papae et Mart.

Missa. Státuit, de Comm. j. loco. 2*.

Et fit Commem. Octavae S. Laurentii, ac SS. Tiburtii et Susannae Mart., ut in Missali. 623 et 624.

EADEM DIE.

S. Philumenae Virg. et Mart.

Missa. Loquébar, de Communi, 26*, cum Commemorationibus ut supra.

DIE XIII.

Beatae Mariae Virginis sub titulo Refugium peccatorum.

Missa. Salve, inter votivas a Pentecoste ad Adventum, 56*, praeter Orationem sequentem.

Oratio.

OMnípotens et miséricors Deus, qui in beáta semper Vírgine María peccatórum refúgium, et auxílium collocásti : concéde; ut ipsa protegénte, a culpis ómnibus absolúti, misericórdiae tuae efféctum felícem consequámur. Per Dóminum.

Et fit Commemoratio Octavae, et SS. Mart. Hippolyti et Cassiani, ut in Missali. 623 et 625. Dicitur Credo. Praefatio de B. M. V. Et te in Festivitáte. 272 vel 301.

DIE XIV.

S. Hormisdae Papae et Conf.

Missa. Státuit, de Comm. j. loco. 17*.

Et fit Commem. Octavae, et Vigiliae Assumptionis, ut in Missali, 625, cum Evangelio Vigiliae in fine.

DIE XVI.

S. Rochi Conf.

Missa. Justus, de Communi, 23*, praeter Orationem sequentem.

Oratio.

POpulum tuum, quaesumus Dómine, contínua pietáte custódi : et beáti Rochi suffragántibus méritis, ab omni fac ánimae et córporis contagióne secúrum. Per Dóminum.

Et fit Commem. Octavae Assumptionis, et S. Laurentii, ut in Missali. 632.

Pluribus in locis Evangelium. Homo quidam nóbilis, ut in Festo S. Ludovici, die 25. Augusti. 638.

Credo, et Praefatio de Octava Assumptionis.

DIE XVIII.

S. Helenae Imperatricis, Viduae.

Introitus. Gal. 6.

OMihi autem absit gloriári, nisi in cruce Dómini nostri Jesu Christi, per quem mihi mundus crucifíxus est, et ego mundo. Ps. 22. Virga tua et báculus tuus, ipsa me consoláta sunt. ℣. Glória Patri.

Oratio.

DOmine Jesu Christe, qui locum, ubi crux tua latébat, beátae Hélenae revelásti, ut per eam Ecclésiam tuam hoc pretióso thesáuro ditáres : ejus nobis intercessióne concéde; ut vitális ligni prétio, aetérnae vitae praemia consequámur : Qui vivis.

Et fit Commem. Octavae Assumptionis, et S. Agapiti Martyris, ut in Missali. 632 et 634.

Epistola. Mulíerem fortem, de Communi nec Virg. nec Mart. 35*.

Graduale. ℣s. 44. Vultum tuum deprecabúntur omnes dívites plebis : fíliae regum in honóre tuo. ℣. Adducéntur regi vírgines post eam : próximae ejus afferéntur tibi : afferéntur in laetítia et exsultatióne, adducéntur in templum regis.

Allelúia, allelúia. ℣. ℣s. 111. Dispérsit, dedit paupéribus : justítia ejus manet in saeculum saeculi. Allelúia.

Evangelium. Símile est regnum coelórum thesáuro, de Communi. 36*.

Credo, ratione Octavae Assumpt.

Offertorium. 1. Cor. 2. Non enim judicávi me scire áliud, nisi Jesum Christum, et hunc crucifíxum.

Secreta.

DEr haec sacra mystéria concéde nobis Dómine : ut sicut beátae Hélenae misericórditer tribuísti, ut Fílium tuum crucifíxum in corde semper gestáret; ita et nos eum in córdibus nostris perpétuo deferámus. Per eúmdem Dóminum.

Secreta de Octava, et de S. Agapito Mart., ut in Missali. 632 et 634.

Praefatio de B. Maria. Et te in Assumptióne. 272 vel 301.

Communio. Cant. 7. c. Ascéndam in palmam, et apprehéndam fructus ejus.

Postcommunio.

QOncéde nobis miséricors Deus : ut qui salutíferae crucis tuae fructu in terra sumus recreáti, per intercessiónem beátae Hélenae eódem júgiter pérfrui mereámur in coelis : Qui vivis et regnas.

Postcommunio de Octava, et de S. Agapito Martyre, ut in Missali. 633 et 634.

DIE XIX.

S. Ludovici Episc. et Conf.

Missa dicitur ut in Festo S. Gregorii VII. Papae et Confessoris, die 25. Maii, 536, praeter Orationes seq.

Oratio.

DEus, qui beátum Ludovícum Confessórem tuum atque Pontíficem, coeléste regnum terréno praepónere docuísti, ac puritáte illibáta, et exímia in páuperes caritáte mirábilem effícere dignátus es : concéde nobis fámulis tuis imitári quem cólimus; ut ejúsdem virtútes aemulántes in terris, coronári cum ipso mereámur in coelis. Per Dóminum.

Et fit Commemoratio Octavae Assumptionis, ut in Missali. 632.

Credo, et Praefatio de eadem Octava.

Secreta.

SAcrifícia Dómine quae in honórem sancti Ludovíci Confessóris tui atque Pontíficis tuae offérimus majestáti, nobis sint ad salútem efficácia, et tuae plácita pietáti. Per Dóminum.

Postcommunio.

IMménsam cleméntiam tuam, omnípotens Deus, supplíciter exorámus : ut intercedénte beáto Ludovíco Confessóre tuo atque Pontífice, per haec sancta, quae súmpsimus, cuncta nobis adversántia, te adjuvánte, vincámus. Per Dóminum.

DIE XXVII.

S. Teresiae Virginis.

Secundo.

Missa. Dilexísti, de Comm. Virg. 30*, praeter Orationem seq. Oratio.

DEus, qui illibáta praecórdia beátae Vírginis Terésiae sponsae tuae igníto jáculo transfixísti, et caritátis víctimam consecrásti : ipsa interveniénte, concéde; ut corda nostra ardóre sancti Spíritus férveant, et te in ómnibus super ómnia díligant : Qui vivis. in unitáte ejúsdem.

Festa Septembris.

DOMINICA I.

SS. Angelorum Custodum.

(Pro ditionibus Romano Imperio subjectis.)

Missa ut in Missali, die 2. Octobris, 669, cum Commemoratione Dominicae, et ejus Evangelio in fine.

Dicitur Credo per totam Octavam.

DIE IV.

S. Rosae Viterbiensis Virginis.

Missa. Dilexísti, de Comm. Virg. 30*, praeter Orationem seq. Oratio.

DEus, qui beátam Rosam sanctárum tuárum vírginum collégio aggregáre dignátus es : tríbue nobis quaesumus; ut ejus précibus et méritis a culpis ómnibus expiémur, et tuae majestátis consórtio perfruámur aetérno. Per Dóminum.

EADEM DIE.

S. Rosaliae Virginis.

Missa. Dilexísti, de Communi Virginum, 30*, praeter Orationem seq.

Oratio.

EXáudi nos Deus salutáris noster : ut sicut de beátae Rosáliae Vírginis tuae festivitáte gaudémus, ita piae devotiónis erudiámur affectu; et ejus intercessióne ab iracúndiae tuae flagéllis misericórditer liberémur. Per Dóminum.

Pro regno Siciliae, alia Oratio.

DEus, qui beátam Rosáliam Vírginem e regálibus mundi delíciis, in móntium solitúdinem transtulísti : concéde propítius; ut ejus méritis et patrocínio, a saeculi voluptátibus in coelestium amórem transferámur, et ab iracúndiae tuae flagéllis misericórditer liberémur. Per Dñum.

DIE IX.

S. Sergii Papae et Conf.

Missa. Státuit, de Comm. j. loco. 17*.

Et fit Commem. Octavae Nativitatis B. Mariae, et S. Gorgonii Mart. ut in Missali. 648 et 652.

EADEM DIE.

B. Petri Claver Confessoris.

Introitus. Ps. 106.

COnfiteántur Dómino misericórdiae ejus, et mirabília ejus fíliis hóminum : quia satiávit ánimam inánem, et ánimam esuriéntem implévit bonis : sedéntes in ténebris et umbra mortis, vinctos in mendicitáte et ferro. Ps. 40. Beátus qui intélligit super egénum et páuperem : in die mala liberábit eum Dóminus. ℣. Glória Patri.

Oratio.

DEus qui miserabília mancípia ad agnitiónem tui nóminis vocatúrus, beátum Petrum Confessórem tuum mira in eis juvándis sui abnegatióne et exímia caritáte roborásti : ejus nobis intercessióne concéde; ut non quae nostra sunt, sed quae Jesu Christi quaeréntes, próximos ópere et veritáte dilígere valeámus. Per eúmdem Dóminum.

Et fit Commem. Octavae Nativitatis B. Mariae, et S. Gorgonii Mart., ut in Missali. 648 et 652.

Léctio Isaíae Prophétae. Is. 58. b.

HAec dicit Dóminus : Dissólve colligatiónes impietátis, solve fascículos depriméntes, dimítte eos, qui confrácti sunt, líberos, et omne onus dirúmpe. Frange esuriénti panem tuum, et egénos, vagósque induc in domum tuam : cum víderis nudum, óperi eum, et carnem tuam ne despéxeris. Tunc erúmpet quasi mane lumen tuum, et sánitas tua cítius oriétur, et anteíbit fáciem tuam justítia tua, et glória Dómini cólliget te. Tunc invocábis, et Dóminus exáudiet : clamábis, et dicet : Ecce adsum. Cum effúderis esuriénti ánimam tuam, et ánimam afflíctam repléveris, oriétur in ténebris lux tua, et ténebrae tuae erunt sicut merídies. Graduale. Ps. 71. Liberábit páuperem a poténte, et páuperem cui non erat adjútor. Parcet páuperi et ínopi, et ánimas páuperum salvas fáciet. ℣. Ex usúris et iniquitáte rédimet ánimas eórum : et honorábile nomen eórum coram illo.

Allelúia, allelúia. ℣. Ps. 9. Exsúrge Dómine Deus : exaltétur manus tua : ne obliviscáris páuperum. Tibi derelíctus est pauper : órphano tu eris adjútor. Allelúia.

✠ Sequéntia sancti Evangelii secúndum Lucam. Luc. 10. c.

IN illo témpore : Legisperítus quidam volens justificáre seípsum, dixit ad Jesum : Et quis est meus próximus? Suscípiens autem Jesus, dixit : Homo quidam descendébat ab Jerúsalem in Jéricho, et íncidit in latrónes, qui étiam despoliavérunt eum : et plagis impósitis abiérunt semivívo relícto. Accidit autem ut sacérdos quidam descénderet eádem via : et viso illo praeterívit. Simíliter et Levíta, cum esset secus locum, et vidéret eum, pertránsiit. Samaritánus autem quidam iter fáciens, venit secus eum : et videns eum, misericórdia motus est. Et apprópians alligávit vúlnera ejus, infúndens óleum, et vinum : et impónens illum in juméntum suum, duxit in stábulum, et curam ejus egit. Et áltera die prótulit duos denários, et dedit stabulário, et ait : Curam illíus habe : et quodcúmque supererogáveris, ego cum redíero reddam tibi. Quis horum trium vidétur tibi próximus fuísse illi, qui íncidit in latrónes? At ille dixit : Qui fecit misericórdiam in illum. Et ait illi Jesus : Vade, et tu fac simíliter.

Credo, ratione Octavae.

Offertorium. Job. 29. Eo quod liberássem páuperem vociferántem, et pupíllum, cui non esset adjútor, benedíctio peritúri super me veniébat, et cor víduae consolátus sum. Oculus fui caeco, et pes claudo. Pater eram páuperum.

Secreta.

CAritátis víctima, quam immolántes offérimus, sit nobis Dómine te miseránte propitiábilis : et beáti Petri précibus et méritis ad obtinéndum patiéntiae et caritátis augméntum, éfficax et salutáris. Per Dóminum.

Secreta de Octava Nativitatis B. Mariae, et de S. Gorgonio Mart., ut in Missali. 649 et 652.

Praefatio de B. Maria. Et te in Nativitáte. 272 vel 301.

Communio. Ez. 34. Ego pascam oves meas, et ego eas accubáre fáciam, dicit Dóminus Deus. Quod períerat, requíram; et quod abjéctum erat, redúcam; et quod confráctum fúerat, alligábo; et quod infírmum fúerat, consolidábo.

Postcommunio.

CRescat in nobis Dómine pietátis tuae efféctus salutáris : ut coelésti pábulo refécti, ad aetérnae salútis portum, te misericórditer protegénte, et, beáto Petro intercedénte, felíciter perveníre valeámus. Per Dñum.

Postcommunio de Octava Nativitatis B. Mariae, et de S. Gorgonio Mart., ut in Missali. 650 et 652.

DIE X.

S. Hilari Papae et Confessoris.

Missa. Sacerdótes tui, de Communi ij. loco. 18*.

Et fit Commemoratio Octavae Nativitatis. 648.

Credo, et Praefatio Octavae.

DIE XX.

S. Agapiti Papae et Conf.

Missa. Státuit, de Comm. j. loco. 17*.

Et fit Commem. Vigiliae S. Matthaei Apostoli, ac legitur ejus Evangelium in fine. 659.

DIE XXII.

vel alia die.

B. Mariae de Socos,

alias de Cervellione, Virginis.

Missa. Dilexísti, de Communi, 30*, praeter Orationem seq.

Oratio.

DEus, qui nos cónspicis in tot períclis constitútos pro nostra fragilitáte non posse subsístere : concéde propítius; ut, intercedénte beáta María fámula tua, de praeséntis vitae flúctibus edúcti, ad aetérnae salútis portum perveníre valeámus. Per Dñum.

DIE XXVI.

S. Eusebii Papae et Mart.

Missa. Státuit, de Comm. j. loco. 2*.

Festa Octobris.

DOMINICA II.

Maternitatis B. M. V.

Introitus. Sedulius.

SAlve sancta parens, enixa puérpera Regem : qui coelum, terrámque regit in saecula saeculórum. Ps. 44. Eructávit cor meum verbum bonum : dico ego ópera mea regi. ℣. Glória Patri.

Oratio.

DEus, qui de beátae Maríae Vírginis útero Verbum tuum, Angelo nuntiánte, carnem suscípere voluísti : praesta supplícibus tuis; ut qui vere eam Genitrícem Dei crédimus, ejus apud te intercessiónibus adjuvémur. Per eúmdem Dóminum nostrum Jesum Christum Fílium tuum.

Et fit Commem. Dominicae occurr.

Léctio libri **Sapientiae.** Eccli. 24. c.

EGo quasi vitis fructificávi suavitátem odóris : et flores mei fructus honóris et honestátis. Ego mater pulchrae dilectiónis, et timóris, et agnitiónis, et sanctae spei. In me grátia omnis viae et veritátis, in me omnis spes vitae et virtútis. Transíte ad me omnes qui concupíscitis me, et a generatiónibus meis implémini : spíritus enim meus super mel dulcis, et heréditas mea super mel et favum : memória mea in generatiónes saeculórum. Qui edunt me, adhuc esúrient : et qui bibunt me, adhuc sítient. Qui audit me, non confundétur : et qui operántur in me, non peccábunt. Qui elúcidant me, vitam actérnam habébunt.

Graduale. Is. 11. Egrediétur virga de radíce Jesse, et flos de radíce ejus ascéndet. ℣. Et requiéscet super eum Spíritus Dómini.

Allelúia, allelúia. ℣. Is. 7. Ecce virgo concípiet, et páriet fílium, et vocábitur nomen ejus Emmánuel. Allelúia.

✠ Sequéntia **sancti Evangelii** secúndum Lucam. Luc. 2. f.

IN illo témpore : Cum redírent, remánsit puer Jesus in Jerúsalem, et non cognovérunt paréntes ejus. Existimántes autem illum esse in comitátu, venérunt iter diéi, et requirébant eum inter cognátos, et notos. Et non inveniéntes, regréssi sunt in Jerúsalem, requiréntes eum. Et factum est, post tríduum invenérunt illum in templo sedéntem in médio doctórum, audiéntem illos, et interrogántem eos. Stupébant autem omnes, qui eum audiébant, super prudéntia, et respónsis ejus. Et vidéntes admiráti sunt. Et dixit mater ejus ad illum : Fili, quid fecísti nobis sic? ecce pater tuus, et ego doléntes quaerebámus te. Et ait ad illos : Quid est quod me quaerebátis? nesciebátis quia in his, quae Patris mei sunt, opórtet me esse? Et ipsi non intellexérunt verbum, quod locútus est ad eos. Et descéndit cum eis, et venit Názareth : et erat súbditus illis. Credo.

Offertorium. Matth. 1. Cum esset desponsáta mater ejus María Joseph, invénta est in útero habens de Spíritu sancto.

Secreta.

GUa Dómine propitiatióne, et beátae Maríae semper Vírginis Unigéniti tui Matris intercessióne, ad perpétuam atque praeséntem haec oblátio nobis proficiat prosperitátem et pacem. Per eúmdem Dóminum.

Alia Secreta Dominicae.

Praefatio de B. Maria. Et te in Festivitáte. 272 vel 301.

Communio. Beáta víscera Maríae Vírginis, quae portavérunt aetérni Patris Fílium.

Postcommunio.

HAec nos commúnio, Dómine, purget a crímine : et, intercedénte beáta Vírgine Dei Genitríce María, coeléstis remédii fáciat esse consórtes. Per eúmdem Dóminum.

Alia Postcommunio Dominicae.

In fine legitur Evangelium ejusdem Dominicae.

DOMINICA III. Puritatis B. M. V.

Introitus. Sedulius.

SAlve sancta parens, enixa puérpera Regem : qui coelum, terrámque regit in saecula saeculórum. Ps. 44. Eructávit cor meum verbum bonum : dico ego ópera mea regi. ℣. Glória Patri.

Oratio.

DA, quaesumus omnípotens aetérne Deus : ut puríssimae Vírginis Maríae integérrimam virginitátem festíva celebritáte venerántes, ejus intercessióne, puritátem mentis et córporis consequámur. Per Dóminum nostrum.

Et fit Commem. Dominicae occurrentis.

Léctio libri **Sapientiae.** Cant. 2. r.

AN diléctus meus lóquitur mihi : Surge, própera amíca mea, colúmba mea, formósa mea, et veni. Jam enim hiems tránsiit, imber ábiit, et recéssit. Flores apparuérunt in terra nostra, tempus putatiónis advénit : vox túrturis audíta est in terra nostra : ficus prótulit grossos suos : víneae floréntes dedérunt odórem suum. Surge, amíca mea, speciósa mea, et veni : colúmba mea in foramínibus petrae, in cavérna macériae, osténde mihi fáciem tuam, sonet vox tua in áuribus meis : vox enim tua dulcis, et fácies tua decóra.

Graduale. Cant. 2. Sicut lílium inter spinas, sic amíca mea inter fílias. ℣. Diléctus meus mihi, et ego illi, qui páscitur inter lília.

Allelúia, allelúia. ℣. Cant. 6. Quae est ista, quae progréditur quasi auróra consúrgens, pulchra ut luna, elécta ut sol, terríbilis ut castrórum ácies ordináta? Allelúia.

✠ Sequéntia **sancti Evangelii** secúndum Lucam. Luc. 1. r.

IN illo témpore : Missus est Angelus Gábriel a Deo in civitátem Galilaeae, cui nomen Názareth, ad vírginem desponsátam viro, cui nomen erat Joseph, de domo David, et nomen vírginis María. Et ingréssus Angelus ad eam, dixit : Ave grátia plena : Dóminus tecum : Benedícta tu in muliéribus. Quae cum audísset, turbáta est in sermóne ejus, et cogitábat qualis esset ista salutátio. Et ait Angelus ei : Ne tímeas María, invenísti enim grátiam apud Deum : ecce concípies in útero, et páries fílium, et

vocábis nomen ejus Jesum. Hic erit magnus, et Fílius Altíssimi vocábitur, et dabit illi Dóminus Deus sedem David patris ejus : et regnábit in domo Jacob in aetérnum, et regni ejus non erit finis. Dixit autem María ad Angelum : Quómodo fiet istud, quóniam virum non cognósco? Et respóndens Angelus dixit ei : Spíritus sanctus supervéniet in te, et virtus Altíssimi obumbrábit tibi. Credo.

Offertorium. Post partum Virgo invioláta permansísti : Dei Génitrix, intercéde pro nobis.

Secreta.

UNigéniti tui, Dómine, nobis succúrrat humánitas : ut qui natus de Vírgine, Matris integritátem non mínuit, sed sacrávit, in puritátis ejus solémniis nostris nos piáculis éxuens, oblatiónem nostram tibi fáciat accéptam Jesus Christus Dóminus noster : Qui tecum vivit.

Alia Secreta Dominicae.

Praefatio de B. Maria. Et te in Festivitáte. 272 vel 301.

Communio. Benedícta, et venerábilis es Virgo María, quae sine tactu pudóris, invénta es mater Salvatóris.

Postcommunio.

SUmptis Dómine salútis nostrae subsídiis : da quaesumus puríssimae Vírginis Maríae patrocíniis nos ubíque prótegi; in cujus veneratióne haec tuae obtúlimus majestáti. Per Dóminum.

Alia Postcommunio Dominicae.

In fine legitur Evangelium ejusdem Dominicae.

DIE I.

S. Gregorii

Episc. majoris Armeniae et Mart.

Missa. Státuit, de Comm. j. loco, 2*, praeter Orationem sequentem.

Oratio.

DEus, qui per beátum Gregórium Pontíficem et Mártyrem tuum Arméniae gentis pópulum regémque verae fídei lucem recípere tribuísti : da Eccĺesiae tuae de tantis gaudére triúmphis; et apud te méritis ejúsdem et précibus adjuvári. Per Dóminum.

Et fit Commem. S. Remigii Episc. et Conf. Oratio. Da quaesumus, ex Missa Státuit, de Communi. 17*.

DIE V.

S. Gallae Viduae.

Missa. Cognóvi, de Communi nec Virg. nec Mart. 35*, cum Epistola Caríssime : Víduas honóra, 37*, et Orationibus sequentibus.

Oratio.

OMnípotens et miséricors Deus, qui beátam Gallam exímia in páuperes dilectiónis virtúte decorásti : ejus méritis et précibus concéde; ut caritátis ópera exercéntes, misericórdiam tuam cónsequi mereámur. Per Dóminum.

Et fit Commem. SS. Placidi ac sociorum Mart. ut in Missali. 672.

Secreta.

OBláti sacrifícii Dómine virtúte placátus, delícta nostra propítius absólve : qui per Apóstolum tuum Petrum beátae

Gallae peccáta esse dimíssa, tua miseratióne significáre voluísti. Per Dóminum.

Postcommunio.

QOeléstis Agni pasti delíciis, quaesumus Dómine Deus noster : ut, terrénis cupiditátibus expedíti, intercedénte beáta Galla, ad vitam júgiter proficiámus aetérnam. Per eúmdem Dóminum.

DIE VI.

S. Mariae Franciscae a quinque Vulneribus D. N. J. C. Virginis.

Introitus. Gal. 2.

CHristo confíxus sum cruci : vivo autem jam non ego : vivit vero in me Christus. Ps. 41. Quemádmodum desíderat cervus ad fontes aquárum : ita desíderat ánima mea ad te, Deus. ℣. Glória Patri.

Oratio.

DEus, qui beátam Maríam Francíscam Vírginem tuam, imágini Fílii crucifíxi confórmem fíeri voluísti : ejus nobis méritis et intercessióne concéde; ut in eámdem imáginem transformáti in terris, glorificári cum ipsa mereámur in coelis. Per eúmdem Dóminum.

Léctio libri **Sapientiae.** Cant. 3. et 8.

SUrgam, et circuíbo civitátem : per vicos et platéas quaeram quem díligit ánima mea : quaesívi illum, et non invéni. Invenérunt me vígiles, qui custódiunt civitátem. Num quem díligit ánima mea, vidístis? Páululum cum pertransíssem eos, invéni quem díligit ánima mea : ténui eum : nec dimíttam donec introdúcam illum in domum matris meae, et in cubículum genitrícis meae. Adjúro vos fíliae Jerúsalem per cápreas, cervósque campórum, ne suscitétis, neque evigiláre faciátis diléctam donec ipsa velit. Pone me ut signáculum super cor tuum, ut signáculum super bráchium tuum : quia fortis est ut mors diléctio : dura sicut inférnus aemulátio, lámpades ejus lámpades ignis atque flammárum. Aquae multae non potuérunt exstínguere caritátem, nec flúmina óbruent illam : si déderit homo omnem substántiam domus suae pro dilectióne, quasi nihil despíciet eam.

Graduale. Ps. 83. Cor meum, et caro mea exsultavérunt in Deum vivum. ℣. Ps. 72. Quid enim mihi est in coelo, et a te quid vólui super terram? Defécit caro mea, et cor meum : Deus cordis mei, et pars mea Deus in aetérnum.

Allelúia, allelúia. ℣. Surréxi, ut aperírem dilécto meo : manus meae stillavérunt myrrham; et dígiti mei pleni myrrha probatíssima. Allelúia.

Post Septuagesimam, omissis Allelúia, et Versu sequenti, dicitur

Tractus. ℣. Ego dilécto meo, et ad me convérsio ejus. ℣. Introdúxit me in cellam viníariam : ordinávit in me caritátem. ℣. Fulcíte me

flóribus, stipáte me malis, quia amóre lángueo.

Tempore Paschali.

Allelúia, allelúia. ℣. Veni sponsa Christi : áccipe corónam, quam tibi Dóminus praeparávit in aetérnum. Allelúia. ℣. Spécie tua, et pulchritúdine tua, intén-de, próspere procéde, et regna. Allelúia.

Evangelium. Símile erit regnum coelórum decem virgínibus, ut in Communi. 31*.

Offertorium. Haec est virgo sápiens, quam Dóminus vigilántem invénit.

Secreta.

HUic coelésti convívio fac nos, Dómine, vigilántes in fide, ac nuptiáli caritátis veste indútos accúmbere : qui beátam Maríam Francíscam Vírginem tuam et vigilántem invenísti, et veniéntem tibi óbviam cum lampádibus ad coeléstes tuas núptias assumpsísti : Qui vivis et regnas.

Communio. Zach. 9. Quid enim bonum ejus est, aut quid pulchrum ejus, nisi fruméntum electórum, et vinum gérminans vírgines?

Postcommunio.

ANgelórum pane nutríti, súpplices te Dómine deprecámur : ut qui beátam Maríam Francíscam Vírginem tuam familiári Angelórum consuetúdine decorásti; ipsíus pia intercessióne, angélicis fácias nos móribus vívere, et ab ómnibus malórum spirítuum insídiis liberári. Per Dóminum nostrum Jesum Christum Fílium tuum.

℣ Alibi Missa. Dilexísti, de Communi, 30*, praeter Orationes sequentes.

Oratio.

DOmine Jesu, qui beátam Maríam Francíscam Vírginem inter céteras dotes in mundi contémptu mirábilem effecísti : ejus quaesumus méritis et intercessióne concéde nobis terréna despícere, et coeléstia semper inquírere : Qui vivis et regnas.

Secreta.

ACcipe, Dómine, múnera, quae in beátae Maríae Francíscae Vírginis celebritáte deférimus : cujus nos patrocínio muníri confídimus. Per Dóminum nostrum.

Postcommunio.

QUaesumus omnípotens Deus : ut qui coeléstia percépimus aliménta, per haec, beáta María Francísca Vírgine tua exoránte, ab ómnibus liberémur advérsis. Per Dóminum.

DIE VII.

S. Justinae Virg. et Mart.

Missa. Loquébar, de Communi Virginis Martyris, 26*, praeter Orationem sequentem.

Oratio.

DEus, qui nos ánnua beátae Justínae Vírginis et Mártyris tuae solemnitáte laetíficas : da, ut quam venerámur offício; étiam piae conversatiónis sequámur exémplo. Per Dóminum nostrum.

Et fit Commemoratio S. Marci et SS. Sergii et sociorum Martyrum, ut in Missali. 672.

DIE IX.

Romae die XI. Octobris.

B. Joannis Leonardi Conf.

Introitus. Eccli. 42.

IN sermónibus Dómini ópera ejus : sol illúminans per ómnia respéxit, et glória Dómini plenum est opus ejus. ℣s. 95. Cantáte Dómino cánticum novum : cantáte Dómino omnis terra. ℣. Glória Patri.

Oratio.

DEus, qui beátum Joánnem Confessórem tuum ad fidem in géntibus propagándam mirabíliter excitáre dignátus es, ac per eum in erudiéndis fidélibus novam in Ecclésia tua famíliam congregásti : da nobis fámulis tuis; ita ejus institútis profícere, ut praemia consequámur aetérna. Per Dóminum.

Léctio **Epístolae** beáti Pauli Apóstoli ad Corínthios. 2. Cor. 4.

FRatres : Habéntes administratiónem juxta quod misericórdiam consecúti sumus, non defícimus, sed abdicámus occúlta dedécoris, non ambulántes in astútia, neque adulteránte verbum Dei, sed in manifestatióne veritátis commendántes nosmetípsos ad omnem consciéntiam hóminum coram Deo. Quod si étiam opértum est Evangélium nostrum : in iis, qui péreunt, est opértum : in quibus Deus hujus saeculi excaecávit mentes infidélium, ut non fúlgeat illis illumination Evangélii glóriae Christi, qui est imágo Dei. Non enim nosmetípsos praedicámus, sed Jesum Christum Dóminum nostrum : nos autem servos vestros per Jesum : quóniam Deus, qui dixit de ténebris lucem splendéscere, ipse illúxit in córdibus nostris ad illuminatiónem sciéntiae claritátis Dei, in fácie Christi Jesu. Omnia enim propter vos : ut grátia abúndans, per multos in gratiárum actióne, abúndet in glóriam Dei. Propter quod non defícimus : sed licet is, qui foris est, noster homo corrumpátur : tamen is, qui intus est, renovátur de die in diem. Id enim, quod in praesénti est momentáneum, et leve tribulatiónis nostrae, supra modum in sublimitáte aetérnum glóriae pondus operátur in nobis, non contemplántibus nobis quae vidéntur, sed quae non vidéntur. Quae enim vidéntur, temporália sunt : quae autem non vidéntur, aetérna sunt.

Graduale. ℣s. 72. et 68. Inflammátum est cor meum, et renes mei commutáti sunt : zelus domus tuae comédit me. ℣. Is. 49. Pósuit os meum quasi gládium acútum : in umbra manus suae protéxit me, et pósuit me sicut sagíttam eléctam.

Allelúia, allelúia. ℣. ℣s. 70. Tamquam prodígium factus sum multis : et tu adjútor fortis. Allelúia.

Post Septuagesimam, omissis Allelúia, et Versu sequenti, dicitur

Tractus. Ps. 54. Contristátus sum in exercitatióne mea : et conturbátus sum a voce inimíci, et a tribulatióne peccatóris. ℣. Quóniam declinavérunt in me iniquitátes : et in ira molésti erant mihi. ℣. Ego autem ad Deum clamávi : et Dóminus salvábit me.

Tempore Paschali, omisso Graduali, dicitur :

Allelúia, allelúia. ℣. Ps. 51. Sicut olíva fructífera in domo Dei, sperávi in misericórdia Dei in aetérnum : et in saeculum saeculi. Allelúia. ℣. Ps. 61. In Deo salutáre meum, et glória mea : Deus auxílii mei, et spes mea in Deo est. Allelúia.

✠ Sequéntia **sancti Evangelii** secúndum Lucam. Luc. 10.

IN illo témpore : Designávit Dóminus et álios septuagínta duos. Et misit illos binos ante fáciem suam in omnem civitátem et locum quo erat ipse ventúrus. Et dicébat illis : Messis quidem multa, operárii autem pauci. Rogáte ergo dóminum messis, ut mittat operários in messem suam. Ite : ecce ego mitto vos sicut agnos inter lupos. Nolíte portáre sácculum, neque peram, neque calceaménta, et néminem per viam salutavéritis. In quamcúmque domum intravéritis, primum dícite : Pax huic dómui : et si ibi fúerit fílius pacis, requiéscet super illum pax vestra : sin autem, ad vos revertétur. In eádem autem domo manéte, edéntes, et bibéntes quae apud illos sunt : dignus est enim operárius mercéde sua. Nolíte transíre de domo in domum. Et in quamcúmque civitátem intravéritis, et suscéperint vos, manducáte quae apponúntur vobis : et curáte infírmos, qui in illa sunt, et dícite illis : Appropinquávit in vos regnum Dei.

Offertorium. Coloss. 1. Christi factus sum ego miníster secúndum dispensatiónem Dei, quae data est mihi, ut ímpleam verbum Dómini.

Secreta.

SUscipe Dómine oblatiónem mundam salutáris hóstiae : et praesta; ut, intercedénte beáto Joánne Confessóre tuo, ubíque géntium júgiter offerátur. Per Dóminum.

Communio. Philipp. 3. Quae mihi fuérunt lucra, haec arbitrátus sum propter Christum detriménta.

Postcommunio.

PRetiósi Córporis et Sánguinis tui sacris refécti mystériis, Dómine, adprecámur : ut beáti Joánnis Confessóris tui exémplo, studeámus confitéri quod crédidit, et ópere exercére quod dócuit : Qui vivis.

DIE X.

S. Ludovici Bertrandi Confessoris.

Missa. Os justi, de Communi Confessoris non Pontificis. 22*, praeter Orationem sequentem.

Oratio.

DEus, qui beátum Ludovícum Confessórem tuum, per córporis mortificatiónem, et fídei praecónium, Sanctórum gló-

riae coaequásti : praesta; ut quod fide profitémur, pietátis opéribus júgiter impleámus. Per Dñum.

DIE XIV.

S. Callisti Papae et Mart.

Missa ut in Missali. 676. Aliquibus in locis loco primae Orationis dicitur sequens. **Oratio.**

DEus, qui nos cónspicis ex nostra infirmitáte defícere : ad amórem tuum nos misericórditer per beáti Callísti Mártyris tui atque Pontíficis exémpla restáura. Per Dóminum.

DIE XVII.

alicubi XXV.

B. Margaritae Mariae Alacoque Virginis.

Missa. Dilexísti, de Communi Virginis, 30*, praeter Orationes seq.

Oratio.

DOmine Jesu Christe, qui investigábiles divítias Cordis tui beátae Margarítae Vírgini mirabíliter revelásti : da nobis ejus méritis et imitatióne; ut te in ómnibus et super ómnia diligéntes, jugem in eódem Corde tuo mansiónem habére mereámur : Qui vivis. **Secreta.**

ACcépta tibi sint Dómine plebis tuae múnera : et concéde; ut ignis ille divínus nos inflámmet, quo de Corde Fílii tui emísso beáta Margaríta veheménter aestuávit. Per eúmdem Dóminum. **Postcommunio.**

CORporis et sánguinis tui Dómine Jesu sumptis mystériis : concéde nobis, quaesumus, beáta Margaríta Vírgine intercedénte; ut supérbis saeculi vanitátibus exútis, mansuetúdinem et humilitátem Cordis tui indúere mereámur : Qui vivis.

DIE XXI.

SS. Ursulae et sociarum Virginum et Martyrum.

Introitus. Ps. 118.

QUE exspectavérunt peccatóres, ut pérderent me : testimónia tua Dómine intelléxi : omnis consummatiónis vidi finem : latum mandátum tuum nimis. Ps. ibid. Beáti immaculáti in via : qui ámbulant in lege Dómini. ℣. Glória Patri.

Oratio.

DA nobis, quaesumus Dómine Deus noster, sanctárum Vírginum et Mártyrum tuárum Ursulae et sociárum ejus palmas incessábili devotióne venerári : ut quas digna mente non póssumus celebráre, humílibus saltem frequentémus obséquiis. Per Dñum.

Et fit Commem. S. Hilarionis Abbatis, ut in Missali. 680.

Léctio **Epístolae** beáti Pauli Apóstoli ad Corínthios. 1. Cor. 7. r.

FRatres : De virgínibus praecéptum Dómini non hábeo : consílium autem do, tamquam misericórdiam consecútus a Dómino, ut sim fidélis. Exístimo ergo hoc bonum esse propter instántem necessitátem, quóniam bonum est hómini sic esse. Alligátus es uxóri? noli quaerere

solutiónem. Solútus es ab uxóre? noli quaerere uxórem. Si autem accéperis uxórem : non peccásti. Et si núpserit virgo, non peccávit : tribulatiónem tamen carnis habébunt hujúsmodi. Ego autem vobis parco. Hoc ítaque dico, fratres : Tempus breve est : réliquum est, ut et qui habent uxóres, tamquam non habéntes sint : et qui flent, tamquam non flentes : et qui gaudent, tamquam non gaudéntes : et qui emunt, tamquam non possidéntes : et qui utúntur hoc mundo, tamquam non utántur : praeterit enim figúra hujus mundi. Volo autem vos sine sollicitúdine esse. Qui sine uxóre est, sollícitus est quae Dómini sunt, quómodo pláceat Deo. Qui autem cum uxóre est, sollícitus est quae sunt mundi, quómodo pláceat uxóri, et divísus est. Et múlier innúpta, et virgo cógitat quae Dómini sunt, ut sit sancta córpore, et spíritu : in Christo Jesu Dómino nostro.

Graduale. ℣s. 44. Dilexísti justítiam, et odísti iniquitátem. ℣. Propterea unxit te Deus, Deus tuus, óleo laetítiae.

Allelúia, allelúia. ℣. Ibid. Adducéntur regi vírgines post eam : próximae ejus afferéntur tibi in laetítia. Allelúia.

Evangelium. Símile erit regnum coelórum decem virgínibus. 27*.

Offertorium. ℣s. 44. Afferéntur regi vírgines post eam : próximae ejus afferéntur tibi in laetítia et exsultatióne : adducéntur in templum regi Dómino.

Secreta.

INténde, quaesumus Dómine, múnera altáribus tuis pro sanctárum Vírginum et Mártyrum tuárum Ursulae et sociárum ejus festivitáte propósita : ut, sicut per haec beáta mystéria illis glóriam contulísti, ita nobis indulgéntiam largiáris. Per Dóminum.

Communio. ℣s. 118. Confundántur supérbi, quia injúste iniquitátem fecérunt in me : ego autem in mandátis tuis exercébor, in tuis justificatiónibus, ut non confúndar.

Postcommunio.

PRaesta nobis, quaesumus Dómine : intercedéntibus sanctis Virgínibus et Martyribus tuis; ut quod ore contíngimus, pura mente capiámus. Per Dóminum nostrum Jesum Christum Fílium tuum : Qui tecum vivit et regnat.

℣ Alia Missa. Me exspectavérunt, de Communi Virginis et Mart. 28*. Orationes et Commemoratio S. Hilarionis Abbatis, ut in Missali. 680.

Epistola. De virgínibus, ut in Communi. 32*.

Evangelium. Símile erit regnum coelórum decem virgínibus, de Communi. 27*.

℣ Alibi Missa. Loquébar, de Communi. 26*. Orationes et Commem. S. Hilarionis Abbatis, ut in Missali. 680.

Epistola. De virgínibus, ut in Communi. 32*.

DIE XXIII.

(alibi Dom. III. Julii.)

SS. Redemptoris.

Introitus. Is. 61.

GAudens gaudébo in Dómino, et exsultábit ánima mea in Deo meo : quia índuit me vestiméntis salútis : et induménto justítiae circúmdedit me. ℣. 88. Misericórdias Dómini in aetérnum cantábo : in generatiónem, et generatiónem. ℣. Glória Patri.

Oratio.

DEus, qui Unigénitum tuum mundi Redemptórem constituísti, et per eum, devícta morte, nos misericórditer ad vitam reparásti : concéde; ut haec benefícia recoléntes, tibi perpétua caritáte adhaerére, et ejúsdem redemptiónis fructum percípere mereámur. Per eúmdem Dóminum.

Léctio **Epístolae** beáti Pauli Apóstoli ad Ephésios. Ephes. 1.

BEnedíctus Deus et Pater Dómini nostri Jesu Christi, qui benedíxit nos in omni benedictióne spirituáli in coelestibus in Christo, sicut elégit nos in ipso ante mundi constitutiónem, ut essémus sancti et immaculáti in conspéctu ejus in caritáte. Qui praedestinávit nos in adoptiónem filiórum per Jesum Christum in ipsum : secúndum propósitum voluntátis suae, in laudem glóriae grátiae suae, in qua gratificávit nos in dilécto Fílio suo. In quo habémus redemptiónem per sánguinem ejus, remissiónem peccatórum secúndum divítias grátiae ejus, quae superabundávit in nobis in omni sapiéntia, et prudéntia : ut notum fáceret nobis sacraméntum voluntátis suae, secúndum beneplácitum ejus, quod propósuit in eo.

Graduale. ℣. 85. Omnes gentes quascúmque fecísti, vénient, et adorábunt coram te Dómine, et glorificábunt nomen tuum. ℣. Quóniam magnus es tu, et fáciens mirabília : tu es Deus solus.

Allelúia, allelúia. ℣. ℣. 73. Deus autem rex noster ante saecula, operátus est salútem in médio terrae. Allelúia.

✠ Sequéntia **sancti Evangelii** secúndum Joánnem. Joann. 3. b.

IN illo témpore : Dixit Jesus Nicodémo : Nemo ascéndit in coelum, nisi qui descéndit de coelo, Fílius hóminis, qui est in coelo. Et sicut Móyses exaltávit serpéntem in desérto; ita exaltári opórtet Fílium hóminis : ut omnis, qui credit in ipsum, non péreat, sed hábeat vitam aetérnam. Non enim misit Deus Fílium suum in mundum, ut júdicet mundum, sed ut salvétur mundus per ipsum. Qui credit in eum, non judicátur : qui autem non credit, jam judicátus est : quia non credit in nómine unigéniti Fílii Dei. Credo.

Offertorium. Salus pópuli ego sum, dicit Dóminus : de quacúmque

tribulatióne clamáverint ad me, exáudiam eos : et ero illórum Deus in perpétuum, allelúia.

Secreta.

SUscipe, quaesumus Dómine, oblátum redemptiónis aetérnae mystérium : et praesta; ut unigéniti Fílii tui gloriósis méritis intercedéntibus, vivíficet nos semper, et múniat. Per eúmdem Dóminum.

Praefatio de Cruce. 260 vel 297.

Communio. Ps. 106. Confiteántur Dómino misericórdiae ejus, et mirabília ejus fíliis hóminum, allelúia.

Postcommunio.

QUorporis tui sacri, ac pretiósi sánguinis, quo redémpti sumus, Dómine Jesu Christe, partícipes effécti : quaesumus; ut in nobis tua múnera tueáris, atque a praeséntis vitae malis eréptos, ad bona perdúcas sempitérna : Qui vivis et regnas.

DIE XXIV.

S. Raphaelis Archangeli.

Introitus. Ps. 102.

BEnedícite Dóminum omnes Angeli ejus : poténtes virtúte, qui fácitis verbum ejus, ad audiéndam vocem sermónum ejus. Ps. ibid. Bénedic ánima mea Dómino : et ómnia, quae intra me sunt, nómini sancto ejus. ℣. Glória Patri.

Oratio.

DEus, qui beátum Raphaélem Archángelum Tobíae fámulo tuo cómitem dedísti in via : concéde nobis fámulis tuis; ut ejúsdem semper protegámur custódia, et muniámur auxílio. Per Dóminum.

Léctio libri **Tobíae.** Tob. 12. b.

IN diébus illis : Dixit Angelus Ráphaël ad Tobíam : Etenim sacraméntum regis abscóndere bonum est : ópera autem Dei reveláre et confitéri honorífícum est. Bona est orátio cum jejúnio, et eleemósyna magis quam thesáuros auri recóndere : quóniam eleemósyna a morte líberat, et ipsa est, quae purgat peccáta, et facit inveníre misericórdiam et vitam aetérnam. Qui autem fáciunt peccátum, et iniquitátem, hostes sunt ánimae suae. Manifésto ergo vobis veritátem, et non abscóndam a vobis occúltum sermónem. Quando orábas cum lácrymis, et sepeliébas mórtuos, et derelinquébas prándium tuum, et mórtuos abscondébas per diem in domo tua, et nocte sepeliébas eos, ego óbtuli oratiónem tuam Dómino. Et quia accéptus eras Deo, necésse fuit ut tentátio probáret te. Et nunc misit me Dóminus ut curárem te, et Saram uxórem fílii tui a daemónio liberárem. Ego enim sum Ráphaël Angelus, unus ex septem, qui adstámus ante Dóminum.

Graduale. Tob. 8. Angelus Dómini Ráphaël apprehéndit, et ligávit daemonem. ℣. Ps. 144. Magnus Dóminus noster, et magna virtus ejus.

Allelúia, allelúia. ℣. ps. 137. In conspéctu Angelórum psallam tibi : adorábo ad templum sanctum tuum, et confitébor nómini tuo Dómine. Allelúia.

In Missis votivis post Septuages., omissis Allelúia, et ℣. seq., dicitur

Tractus. ps. 148. Laudáte Dóminum omnes Angeli ejus : laudáte eum omnes virtútes ejus. ℣. ps. 102. Benedícite Dóminum omnes virtútes ejus : minístri ejus, qui fácitis voluntátem ejus.

Tempore Paschali.

Allelúia, allelúia. ℣. ps. 102. Bénedic ánima mea Dóminum, et ómnia interióra mea nomen sanctum ejus. Allelúia. ℣. Tob. 5. Missus est Angelus Dómini sanctus Ráphaël a Deo ad Tobíam, et salutávit eum, et dixit : Gáudium sit tibi semper. Allelúia.

✠ Sequéntia **sancti Evangelii** secúndum Joánnem. Joann. 5.

IN illo témpore : Erat dies festus Judaeórum, et ascéndit Jesus Jerosólymam. Est autem Jerosólymis Probática piscína, quae cognominátur Hebráice Bethsáida, quinque pórticus habens. In his jacébat multitúdo magna languéntium, caecórum, claudórum, aridórum exspectántium aquae motum. Angelus autem Dómini descendébat secúndum tempus in piscínam : et movebátur aqua. Et qui prior descendísset in piscínam post motiónem aquae, sanus fiébat a quacúmque detinebátur infirmitáte.

Credo.

Offertorium. Apoc. 8. Stetit Angelus juxta aram templi, habens thuríbulum áureum in manu sua : et data sunt ei incénsa multa, et ascéndit fumus arómatum in conspéctu Dei.

Secreta.

HOstias tibi Dómine laudis offérimus, supplíciter deprecántes : ut eásdem, angélico pro nobis interveniénte suffrágio, et placátus accípias, et ad salútem nostram proveníre concédas. Per Dóminum.

Communio. Dan. 3. Benedícite omnes Angeli Dómini Dóminum : hymnum dícite, et superexaltáte eum in saecula.

Postcommunio.

DIrígere dignáre, Dómine Deus, in adjutórium nostrum, sanctum Raphaëlem Archángelum : et quem tuae majestáti semper assístere crédimus, tibi nostras exíguas preces benedicéndas assígnet. Per Dóminum nostrum Jesum Christum.

DIE XXV.

S. Bonifacii I. Papae et Conf.

Missa. Státuit, de Comm. j. loco. 17*.

Et fit Commem. SS. Chrysanthi et Dariae Mart., ut in Missali. 681.

DIE XXVI.

S. Evaristi Papae et Mart.

Missa. Státuit, de Comm. j. loco. 2*.

DIE XXXI.

S. Siricii Papae et Conf.

Missa. Sacerdótes tui, de Comm. ij. loco, 18*, praeter Orationem seq.

Oratio.

DEus, qui beátum Sirícium, Confessórem tuum atque Pontíficem, ecclesiásticae disciplínae propagatórem exímium effecísti : da Ecclésiae tuae, ejus institútis profícere, et méritis adjuvári. Per Dóminum.

Et fit Commemoratio Vigiliae Omnium Sanctorum, ac legitur ejus Evangelium in fine, ut in Missali. 685.

EADEM DIE.

S. Wolfgangi Episc. et Conf.

Missa. Sacerdótes tui, de Comm. Conf. Pont. 18*, praeter Orat. seq.

Oratio.

DEus, qui nobis aetérnae salútis beátum Wolfgángum Epíscopum minístrum tribuísti : praesta quaesumus; ut quem doctórem vitae habúimus in terris, intercessórem habére mereámur in coelis. Per Dóminum.

Et fit Commem. Vigiliae Omnium Sanctorum, ac legitur ejus Evangelium in fine, ut in Missali. 685.

Festa Novembris.

DOMINICA II.

Patrocinii B. M. V.

Missa. Salve sancta parens, ut in Missis votivis B. M. V. a Pentecoste usque ad Adventum, 56*, cum Commemoratione Dominicae occurrentis.

Et dicitur Credo, et Praefatio de beata Maria. Et te in Festivitáte. 272 vel 301.

Et in fine Missae legitur Evangelium Dominicae.

DIE XIII.

S. Nicolai I. Papae et Conf.

Missa. Státuit, de Comm. j. loco. 17*.

EADEM DIE.

S. Stanislai Kostkae Confess.

Introitus. Sap. 4.

COnsummátus in brevi explévit témpora multa : plácita enim erat Deo ánima illíus : propter hoc properávit edúcere illum de médio iniquitátum. Ps. 112. Laudáte púeri Dóminum : laudáte nomen Dómini. ℣. Glória Patri.

Oratio.

DEus, qui inter cétera sapiéntiae tuae mirácula étiam in ténera aetáte, matúrae sanctitátis grátiam contulísti : da, quaesumus; ut beáti Stanislái exémplo, tempus instánter operándo rediméntes, in aetérnam íngredi réquiem festinémus. Per Dñum.

Léctio libri Sapientiae. Sap. 4. b.

JUstus si morte praeoccupátus fúerit, in refrigério erit. Senéctus enim venerábilis est non diutúrna, neque annórum número computáta : cani autem sunt sensus hóminis, et aetas senectútis vita immaculáta. Placens Deo factus est diléctus, et vivens inter peccatóres translátus est. Raptus est ne malítia mutáret intellectum ejus, aut ne fíctio decíperet ánimam illíus. Fascinátio enim nugacitátis obscúrat bona, et inconstántia concupiscéntiae transvértit sensum sine malítia. Consummátus in brevi explévit témpora multa : plácita enim erat Deo ánima illíus : propter hoc

properávit edúcere illum de médio iniquitátum : pópuli autem vidéntes, et non intelligéntes, nec ponéntes in praecórdiis tália : quóniam grátia Dei, et misericórdia est in sanctos ejus, et respéctus in eléctos illíus. Condémnat autem justus mórtuus vivos ímpios, et juvéntus celérius consummáta longam vitam injústi.

Graduale. Ps. 20. Desidérium cordis ejus tribuísti ei : et voluntáte labiórum ejus non fraudásti eum. ℣. Quóniam praevenísti eum in benedictiónibus dulcédinis.

Allelúia, allelúia. ℣. Ps. 118. Ínitio cognóvi de testimóniis tuis, quia in aetérnum fundásti ea. Allelúia.

✠ Sequéntia sancti Evangelii secúndum Matthaeum. Matth. 19. b.

IN illo témpore : Obláti sunt Jesu párvuli, ut manus eis impóneret, et oráret. Discípuli autem increpábant eos. Jesus vero ait eis : Sínite párvulos, et nolíte eos prohibére ad me veníre : tálium est enim regnum coelórum. Et cum imposuísset eis manus, ábiit inde. Et ecce unus accédens, ait illi : Magíster bone, quid boni fáciam ut hábeam vitam aetérnam? Qui dixit ei : Quid me intérrogas de bono? Unus est bonus, Deus. Si autem vis ad vitam íngredi, serva mandáta. Dicit illi : Quae? Jesus autem dixit : Non homicídium fácies : Non adulterábis : Non fácies furtum : Non falsum testimónium dices : Honóra patrem tuum, et matrem tuam, et díliges próximum tuum sicut teípsum. Dicit illi adoléscens : Omnia haec custodívi a juventúte mea, quid adhuc mihi deest? Ait illi Jesus : Si vis perféctus esse, vade, vende quae habes, et da paupéribus, et habébis thesáurum in coelo : et veni, séquere me.

Offertorium. Ps. 42. Introíbo ad altáre Dei : ad Deum, qui laetíficat juventútem meam.

Secreta.

ANgelórum pane, quaesumus Dómine, beáti Stanislái nos intercéssio dignos effíciat : qui eo méruit angélica manu recreári. Per Dóminum.

Communio. Eccli. 15. Cibávit illum Dóminus pane vitae et intelléctus, et aqua sapiéntiae salutáris potávit illum.

Postcommunio.

QUT nobis Dómine coeléstis, quem súmpsimus, panis sit vitae : beáto Stanisláo Confessóre tuo intercedénte, quaesumus; ut panis sit intelléctus, et potus aqua sapiéntiae salutáris. Per Dóminum.

DIE XIV.

S. Deusdedit I. Papae et Conf.

Missa. Státuit, de Comm. j. loco. 17*.

DIE XV.

S. Leopoldi Confessoris.

Missa. Os justi, de Communi, 22*, praeter sequentia.

Oratio.

DEus, qui sanctum Leopóldum ex principátu et curis saeculi hujus, immaculátum ad regnum coeléste traduxísti : concéde propítius tua cleméntia; ita nos per haec temporália dírigi, ut aetérnae vitae consórtes éffici mereámur. Per Dóminum nostrum Jesum Christum Fílium tuum : Qui tecum vivit.

Evangelium. Homo quidam nóbilis, ut in Festo S. Ludovici, die 25. Augusti. 638.

DIE XIX.

S. Pontiani Papae et Mart.

Missa. Státuit, de Comm. j. loco. 2*.

℣ Sequéntia sancti Evangelii secúndum Matthaeum. Matth. 10. r.

IN illo témpore : Dixit Jesus discípulis suis : Nihil est opértum, quod non revelábitur : et occúltum, quod non sciétur. Quod dico vobis in ténebris, dícite in lúmine : et quod in aure audítis, praedicáte super tecta. Et nolíte timére eos, qui occídunt corpus, ánimam autem non possunt occídere : sed pótius timéte eum, qui potest et ánimam, et corpus pérdere in gehénnam. Nonne duo pásseres asse véneunt : et unus ex illis non cadet super terram sine Patre vestro? vestri autem capílli cápitis omnes numeráti sunt. Nolíte ergo timére : multis passéribus melióres estis vos. Omnis ergo, qui confitébitur me coram homínibus, confitébor et ego eum coram Patre meo, qui in coelis est.

DIE XXVI.

S. Silvestri Abbatis.

Missa. Os justi, de Communi Abbatum. 25*.

Et fit Commemoratio S. Petri Alexandrini. 706.

DIE XXVII.

S. Leonardi a Portu Mauritio Confessoris.

Introitus. Is. 58.

DOminus implébit splendóribus ánimam tuam, et ossa tua liberábit, et eris quasi hortus irríguus, et sicut fons aquárum, cujus non defíciunt aquae. Ps. 80. Exsultáte Deo adjutóri nostro : jubiláte Deo Jacob. ℣. Glória Patri.

Oratio.

DEus, qui in obstinátis peccatórum córdibus ad poeniténtiam flecténdis beátum Leonárdum Confessórem tuum ópere et sermóne poténtem effecísti : da quaesumus; ut per ejus preces et mérita e córdibus nostris contritiónis lácrymas elícere valeámus. Per Dóminum.

Léctio Epistolae beáti Pauli Apóstoli ad Ephésios. Ephes. 1.

FRatres : Benedíctus Deus et Pater Dómini nostri Jesu Christi, qui benedíxit nos in omni benedictióne spirituáli in coeléstibus in Christo, sicut elégit nos in ipso ante mundi constitutiónem, ut essémus sancti et immaculáti in conspéctu ejus in caritáte. Qui praedestinávit nos

in adoptiónem filiórum per Jesum Christum in ipsum : secúndum propósitum voluntátis suae, in laudem glóriae grátiae suae, in qua gratificávit nos in diléćto Fílio suo. In quo habémus redemptiónem per sánguinem ejus, remissiónem peccatórum secúndum divítias grátiae ejus, quae seperabundávit in nobis in omni sapiéntia, et prudéntia : ut notum fáceret nobis sacraméntum voluntátis suae, secúndum beneplácitum ejus, quod propósuit in eo, in dispensatióne plenitúdinis témporum, instauráre ómnia in Christo, quae in coelis, et quae in terra sunt, in ipso : in quo étiam et nos sorte vocáti sumus praedestináti secúndum propósitum ejus, qui operátur ómnia secúndum consílium voluntátis suae: ut simus in laudem glóriae ejus nos, qui ante sperávimus in Christo. In quo et vos, cum audissétis verbum veritátis, (Evangélium salútis vestrae) in quo et credéntes signáti estis in Spíritu promissiónis sancto, qui est pignus hereditátis nostrae, in redemptiónem acquisitiónis, in laudem glóriae ipsíus.

Graduale. Ps. 91. Justus ut palma florébit : sicut cedrus Líbani multiplicábitur in domo Dómini. ℣. Ad annuntiándum mane misericórdiam tuam, et veritátem tuam per noctem.

Allelúia, allelúia. ℣. Isaiae 52. Quam pulchri super montes pedes annuntiántis et praedicántis pacem : annuntiántis bonum, praedicántis salútem. Allelúia.

Post Septuagesimam, omissis Allelúia, et Versu sequenti, dicitur

Tractus. Ps. 111. Beátus vir qui timet Dóminum : in mandátis ejus cupit nimis. ℣. Potens in terra erit semen ejus : generátio rectórum benedicétur. ℣. Glória et divítiae in domo ejus : et justítia ejus manet in saeculum saeculi.

Tempore Paschali omittitur Graduale et ejus loco dicitur :

Allelúia, allelúia. ℣. Ibid. Beátus vir, qui timet Dóminum : in mandátis ejus cupit nimis. Allelúia. ℣. Os. 14. Justus germinábit sicut lílium, et florébit in aetérnum ante Dóminum. Allelúia.

✠ Sequéntia **sancti Evangelii** secúndum Lucam. Luc. 10.

IN illo témpore : Designávit Dóminus et álios septuagínta duos. Et misit illos binos ante fáciem suam in omnem civitátem et locum quo erat ipse ventúrus. Et dicébat illis : Messis quidem multa, operárii autem pauci. Rogáte ergo dóminum messis, ut mittat operários in messem suam. Ite : ecce ego mitto vos sicut agnos inter lupos. Nolíte portáre sácculum, neque peram, neque calceaménta, et néminem per viam salutavéritis. In quamcúmque domum intravéritis, primum dícite : Pax huic dómui : et si ibi fúerit fílius pacis, requiéscet super illum pax vestra : sin autem, ad vos revertétur. In eádem autem domo manéte, edéntes, et

bibéntes quae apud illos sunt : dignus est enim operárius mercéde sua. Nolíte transíre de domo in domum. Et in quamcúmque civitátem intravéritis, et suscéperint vos, manducáte quae apponúntur vobis : et curáte infírmos, qui in illa sunt, et dícite illis : Appropinquávit in vos regnum Dei.

Offertorium. 2. cor. 3. Non sumus sufficiéntes cogitáre áliquid a nobis, quasi ex nobis : sed sufficiéntia nostra ex Deo est, qui et idóneos nos fecit minístros novi testaménti.

Secreta.

IMmaculátam hóstiam tibi Dómine offérimus deprecántes; ut sancti Leonárdi Confessóris interveniénte suffrágio, semper in nobis dilécti Fílii tui passiónis memória persevéret et fructus. Per eúmdem Dóminum.

Communio. 2. Cor. 3. Pro Christo legatióne fúngimur tamquam Deo exhortánte per nos. Obsecrámus pro Christo, reconciliámini Deo.

Postcommunio.

QUIto antícipent nos miseri-córdiae tuae, quaesumus Dómine, intercedénte sancto Confessóre tuo Leonárdo : ut a culpis expiáti, in electórum número esse mereámur. Per Dóminum nostrum Jesum Christum Fílium tuum.

DIE XXVIII.

S. Gregorii III. Papae et Conf.

Missa. Státuit, de Comm. j. loco. 17*.

DIE XXIX.

S. Gelasii I. Papae et Conf.

Missa. Státuit, de Comm. j. loco. 17*. Et fit Commem. Vigiliae S. Andreae Apostoli et S. Saturnini Martyris, ut in Missali, 431, et legitur Evangelium Vigiliae in fine. 432.

MISSA

in Commemoratione Sanctorum, quorum Corpora seu Reliquiae in Ecclesiis asservantur.

Introitus. Ps. 33.

GUltae tribulatiónes justórum, et de his ómnibus liberábit eos Dóminus : Dóminus custódit ómnia ossa eórum : unum ex his non conterétur. Ps. ibid. Benedícam Dóminum in omni témpore : semper laus ejus in ore meo. ℣. Glória Patri.

Oratio.

AUge in nobis, Dómine, resurrectiónis fidem, qui in Sanctórum tuórum relíquiis mirabília operáris : et fac nos immortális glóriae partícipes, cujus in eórum cinéribus pígnora venerámur. Per Dóminum.

Léctio libri **Sapientiae.** Eccli. 44.

HI viri misericórdiae sunt, quorum pietátes non defuérunt : cum sémine eórum pérmanent bona, heréditas sancta nepótes eórum, et in testaméntis stetit semen eórum : et fílii eórum propter illos usque in aetérnum manent : semen eórum et glória eórum non derelinquétur. Córpora ipsórum in pace sepúlta

sunt, et nomen eórum vivit in generatiónem et generatiónem. Sapiéntiam ipsórum narrent pópuli, et laudem eórum núntiet ecclésia.

Graduale. Ps. 149. Exsultábunt sancti in glória : laetabúntur in cubílibus suis. ℣. Ps. ibid. Cantáte Dómino cánticum novum : laus ejus in ecclésia sanctórum.

Allelúia, allelúia. ℣. Ps. 67. Justi epuléntur, et exsúltent in conspéctu Dei : et delecténtur in laetítia. Allelúia.

✠ Sequéntia **sancti Evangelii** secúndum Lucam. Luc. 6. 1.

IN illo témpore : Descéndens Jesus de monte, stetit in loco campéstri, et turba discipulórum ejus, et multitúdo copiósa plebis ab omni Judaea, et Jerúsalem, et marítima, et Tyri, et Sidónis, qui vénerant ut audírent eum, et sanaréntur a languóribus suis. Et qui vexabántur a spirítibus immúndis, curabántur. Et omnis turba quaerébat eum tángere : quia virtus de illo exíbat, et sanábat omnes. Et ipse elevátis óculis in discípulos suos, dicébat : Beáti páuperes : quia vestrum est regnum Dei. Beáti, qui nunc esurítis : quia saturabímini. Beáti, qui nunc fletis : quia ridébitis. Beáti éritis cum vos óderint hómines, et cum separáverint vos, et exprobráverint, et ejécerint nomen vestrum tamquam malum propter Fílium hóminis. Gaudéte in illa die, et exsultáte : ecce enim merces vestra multa est in coelo.

Offertorium. Ps. 67. Mirábilis Deus in sanctis suis : Deus Israël ipse dabit virtútem et fortitúdinem plebi suae : benedíctus Deus, allelúia.

Secreta.

IMplorámus, Dómine, cleméntiam tuam : ut Sanctórum tuórum, quorum relíquias venerámur, suffragántibus méritis, hóstia, quam offérimus, nostrórum sit expiátio delictórum. Per Dóminum.

Communio. Ps. 32. Gaudéte justi in Dómino : rectos decet collaudátio.

Postcommunio.

QUltíplica super nos, quaesumus Dómine, per haec sancta, quae súmpsimus, misericórdiam tuam : ut sicut in tuórum solemnitáte Sanctórum, quorum relíquias cólimus, pia devotióne laetámur; ita eórum perpétua societáte, te largiénte, fruámur. Per Dóminum.

In Missis votivis de SS. Sacramento et de SS. Nomine Jesu.

Praefatio in tono feriali.

Sequens Praefatio cum suo cantu dicitur in Missis votivis de SS. Sacramento et de SS. Nomine Jesu.

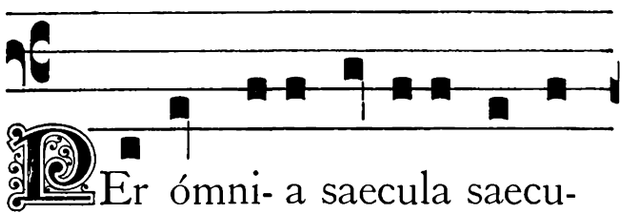

PEr ómni- a saecula saecu-

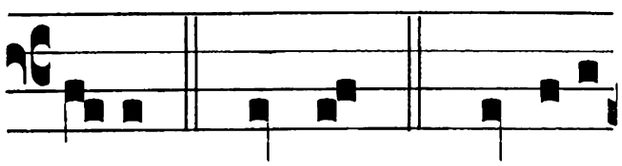

ló-rum. ℟. Amen. ℣. Dóminus

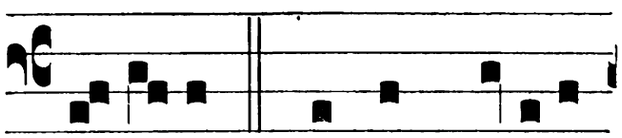

vo-bíscum. ℟. Et cum spí-ritu

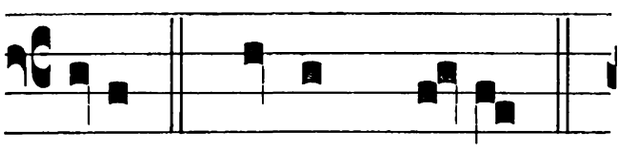

tu-o. ℣. Sursum corda.

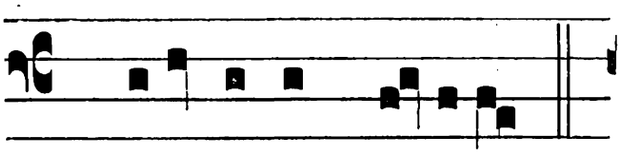

℟. Habémus ad Dóminum.

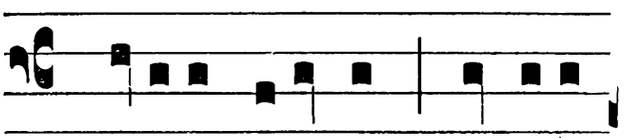

℣. Gráti- as agámus Dómino

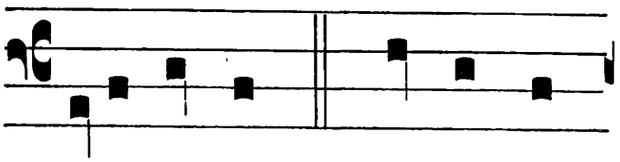

De-o nostro. ℟. Dignum, et

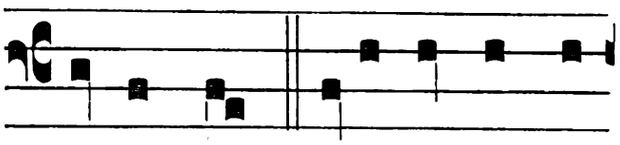

justum est. Vere dignum, et

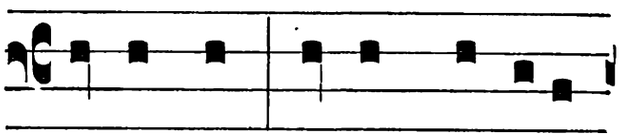

ju-stum est, aequum et salu-

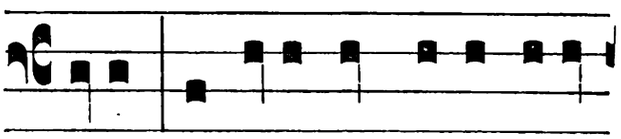

táre, nos tibi semper, et ubí-

que grá-ti-as ágere, Dómine

sancte, Pater omnípotens,

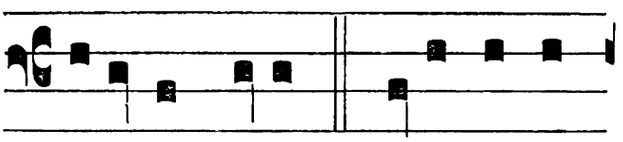

aetérne De-us. Qui-a per in-

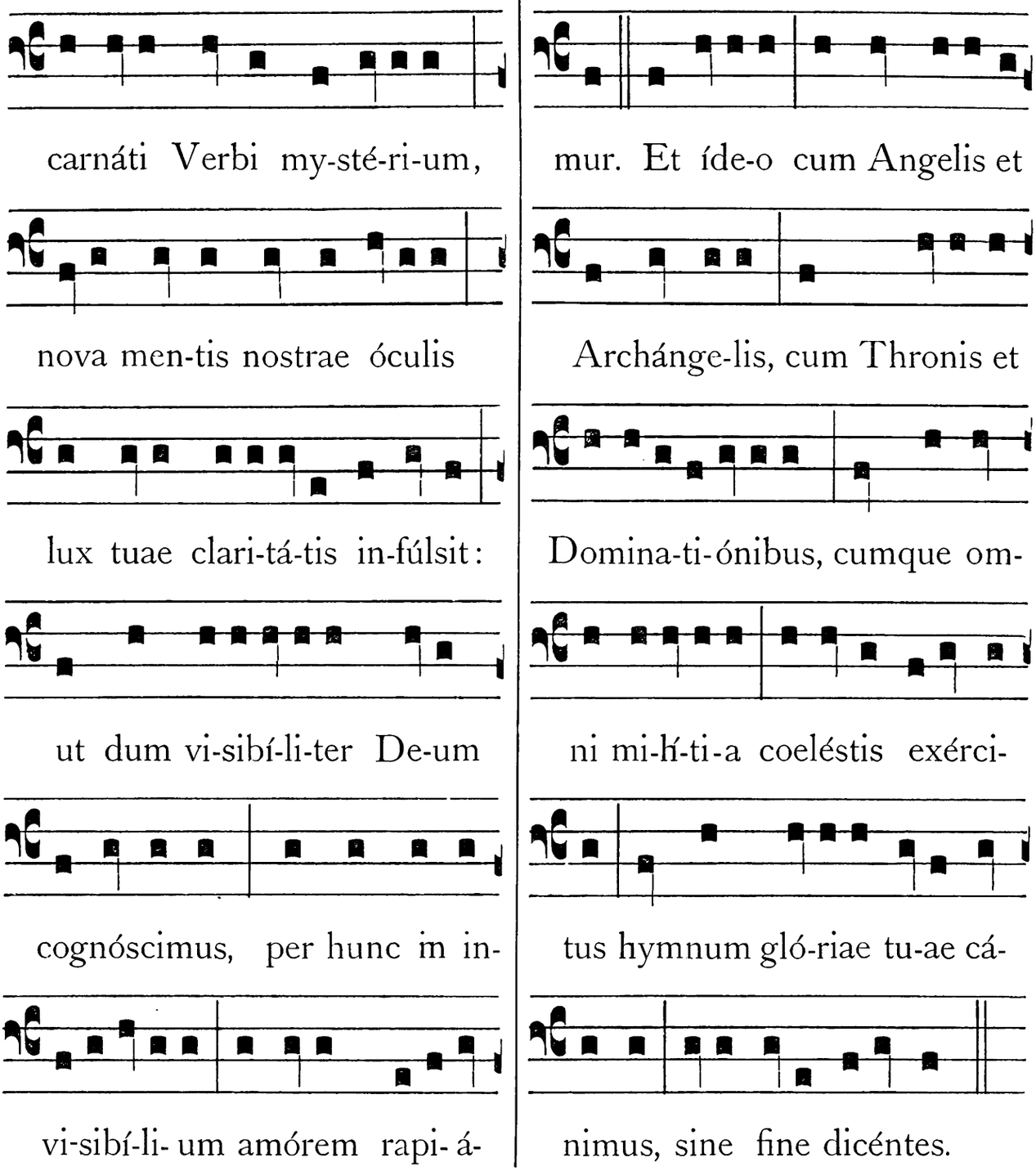

Missa Votiva pro Fidei Propagatione.

Concessa a SS. D. N. Gregorio PP. XVI., diebus non impeditis, pro Dioecesibus omnibus, in quibus Societas Propagationis Fidei nunc instituta est, vel in posterum erit : cujus Missae Collectas addere liceat in Missis quae recurrentibus ejusdem Soc. Festis celebrabuntur; ita tamen ut Collectae istae, quando Festum celebretur ritu dupl. j. classis, recitari debeant sub unica

conclusione, ad normam Decreti S. Congregationis de Propaganda Fide, de die 21. Augusti 1841.

Introitus. Ps. 66.

DEus misereátur nostri, et benedícat nobis : illúminet vultum suum super nos, et misereátur nostri : ut cognoscámus in terra viam tuam, in ómnibus géntibus salutáre tuum. Ps. ibid. Confiteántur tibi pópuli, Deus : confiteántur tibi pópuli omnes. ℣. Glória Patri.

Oratio

DEus, qui omnes hómines vis salvos fíeri, et ad agnitiónem veritátis veníre : mitte, quaesumus, operários in messem tuam, et da eis cum omni fidúcia loqui verbum tuum; ut sermo tuus currat et clarificétur, et omnes gentes cognóscant te solum Deum verum, et quem misísti Jesum Christum Fílium tuum, Dóminum nostrum : Qui tecum vivit.

Léctio libri **Sapientiae.** Eccli. 36.

MIserére nostri Deus ómnium, et réspice nos, et osténde nobis lucem miseratiónum tuárum : et immítte timórem tuum super gentes, quae non exquisiérunt te, ut cognóscant quia non est Deus nisi tu, et enárrent magnália tua. Alleva manum tuam super gentes aliénas, ut víderant poténtiam tuam. Sicut enim in conspéctu eórum sanctificátus es in nobis, sic in conspéctu nostro magnificáberis in eis, ut cognóscant te, sicut et nos cognóvimus quóniam non est Deus praeter te Dómine. Innova signa, et immúta mirabília. Glorífica manum, et bráchium dextrum. Excita furórem, et effúnde iram. Tolle adversárium, et afflíge inimícum. Festína tempus, et meménto finis, ut enárrent mirabília tua. Da testimónium his, qui ab ínitio creatúrae tuae sunt, et súscita praedicatiónes, quas locúti sunt in nómine tuo prophétae prióres. Da mercédem sustinéntibus te, ut prophétae tui fidéles inveniántur : et exáudi oratiónes servórum tuórum secúndum benedictiónem Aaron de pópulo tuo, et dírige nos in viam justítiae, et sciant omnes qui hábitant terram, quia tu es Deus conspéctor saeculórum.

Graduale. Ps. 66. Confiteántur tibi pópuli, Deus : confiteántur tibi pópuli omnes : terra dedit fructum suum. ℣. Benedícat nos Deus, Deus noster, benedícat nos Deus : et métuant eum omnes fines terrae.

Allelúia, allelúia. ℣. Ps. 99. Jubiláte Deo omnis terra : servíte Dómino in laetítia. Introíte in conspéctu ejus, in exsultatióne. Allelúia.

Post Septuagesimam, omissis Allelúia, et Versu sequenti, dicitur

Tractus. Ps. 95. Annuntiáte inter gentes glóriam Dómini, in ómnibus pópulis mirabília ejus. ℣. Quóniam magnus Dóminus, et laudábilis nimis : terríbilis est super omnes deos. ℣. Quóniam omnes

dii géntium daemónia : Dóminus autem coelos fecit.

Tempore Paschali.

Allelúia, allelúia. ℣. ps. 99. Jubiláte Deo omnis terra : servíte Dómino in laetítia. Introíte in conspéctu ejus, in exsultatióne. Allelúia. ℣. Scitóte quóniam Dóminus ipse est Deus : ipse fecit nos, et non ipsi nos. Allelúia.

✠ Sequéntia sancti Evangelii secúndum Matthaeum. Matth. 9. d.

IN illo témpore : Circuíbat Jesus omnes civitátes, et castélla, docens in synagógis eórum, et praedicans evangélium regni, et curans omnem languórem, et omnem infirmitátem. Videns autem turbas, misértus est eis : quia erant vexáti, et jacéntes sicut oves non habéntes pastórem. Tunc dicit discípulis suis : Messis quidem multa, operárii autem pauci. Rogáte ergo dóminum messis, ut mittat operários in messem suam.

Offertorium. ps. 95. Afférte Dómino pátriae géntium, afférte Dómino glóriam et honórem : afférte Dómino glóriam nómini ejus. Tóllite hóstias, et introíte in átria ejus : adoráte Dóminum in átrio sancto ejus.

Secreta.

PRotéctor noster ádspice Deus, et réspice in fáciem Christi tui, qui dedit redemptiónem semetípsum pro ómnibus : et fac, ut ab ortu solis usque ad occásum magnificétur nomen tuum in géntibus; ac in omni loco sacrificétur, et offerátur nómini tuo oblátio munda. Per eúmdem Dóminum.

Communio. ps. 116. Laudáte Dóminum omnes gentes : laudáte eum omnes pópuli : quóniam confirmáta est super nos misericórdia ejus, et véritas Dómini manet in aetérnum.

Postcommunio.

REdemptiónis nostrae múnere vegetáti, quaesumus Dómine : ut hoc perpétuae salútis auxílio, fides semper vera proficiat. Per Dóminum.

Alia Epistola.

Léctio Epistolae beáti Pauli Apóstoli ad Timótheum. 1. Tim. 2.

OBsecro primum ómnium fíeri obsecratiónes, oratiónes, postulatiónes, gratiárum actiónes pro ómnibus homínibus : pro régibus, et ómnibus, qui in sublimitáte sunt, ut quiétam, et tranquíllam vitam agámus in omni pietáte, et castitáte. Hoc enim bonum est, et accéptum coram Salvatóre nostro Deo, qui omnes hómines vult salvos fíeri, et ad agnitiónem veritátis veníre. Unus enim Deus, unus et mediátor Dei et hóminum homo Christus Jesus : qui dedit redemptiónem semetípsum pro ómnibus, testimónium tempóribus suis : in quo pósitus sum ego praedicátor, et Apóstolus (veritátem dico, non méntior) doctor géntium in fide, et veritáte.

Orationes ante Detectionem Crucis in Missa Praesanctificatorum Feriae vi. in Parasceve quae in Missali Romano sine notis inveniuntur heic adduntur ad majorem celebrantium commoditatem cum cantu.

Sacerdos stans in cornu Epistolae, incipit absolute junctis manibus :

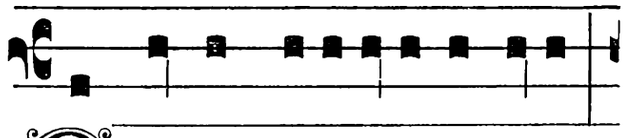

Orémus, dilectíssimi nobis,

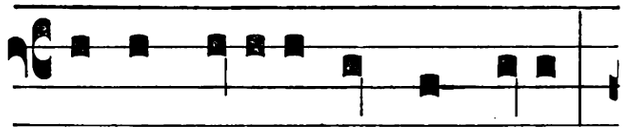

pro Ecclé-si-a sancta De- i :

ut e- am De-us et Dóminus

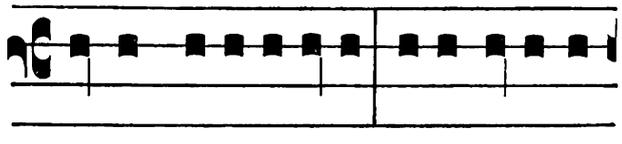

noster paci- ficáre, adunáre, et

custodíre dignétur toto orbe

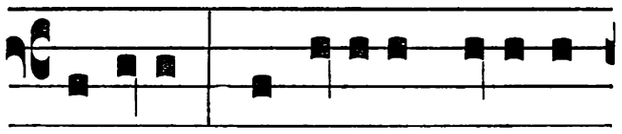

terrárum : subjí-ci-ens e-i prin-

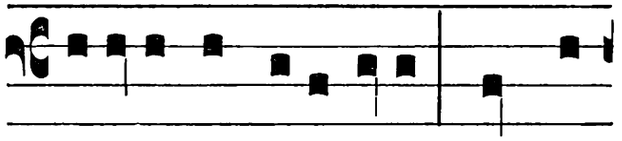

cipátus, et pote-státes : detque

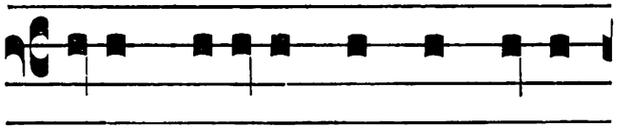

nobis qui-é-tam et tranquíllam

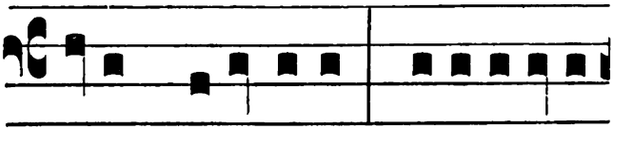

vitam degéntibus, glori-ficáre

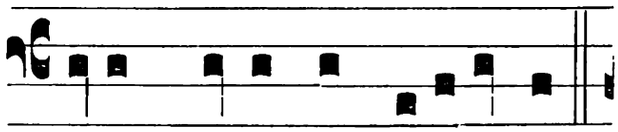

De-um Patrem omnipoténtem.

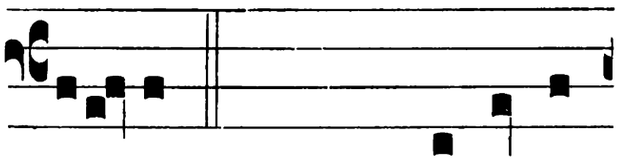

Orémus. Diaconus. Flectámus

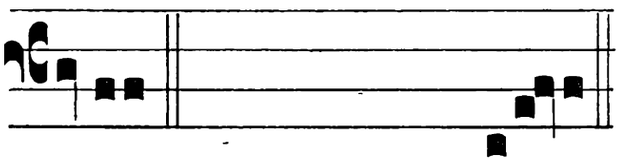

génua. Subdiaconus. ℟. Leváte.

Oratio cantatur in tono feriali Orationis Missae, extensis manibus. Et hic modus servatur in subsequentibus.

OMnípotens sempitérne Deus, qui glóriam tuam ómnibus in Christo géntibus revelásti : custódi ópera misericórdiae tuae; ut Ecclésia tua toto orbe diffúsa, stábili fide in confessióne tui nóminis persevéret. Per eúmdem Dóminum nostrum. ℟. Amen.

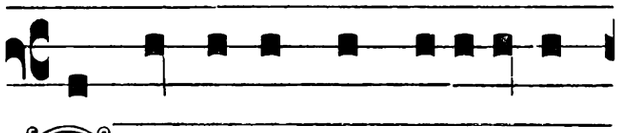

ORémus et pro be-a-tíssi-

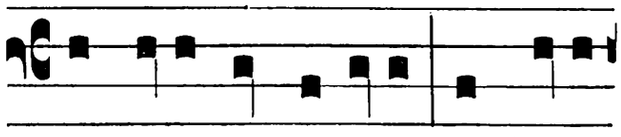

mo Papa nostro N.... ut De-us

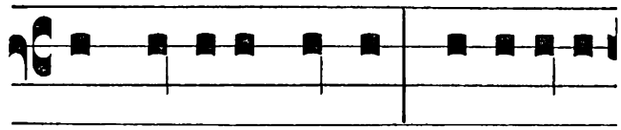

et Dóminus noster, qui elégit

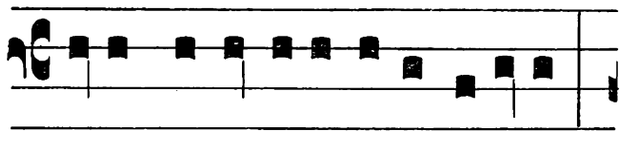

e-um in órdine episcopátus,

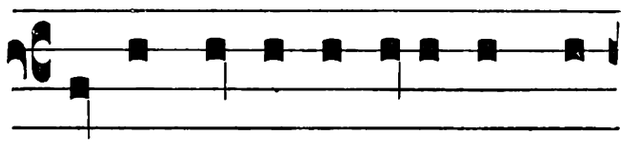

salvum, atque incólumem cu-

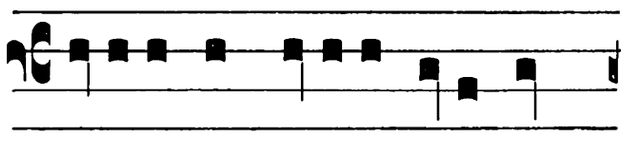

stódi-at Ec-clési-ae suae san-

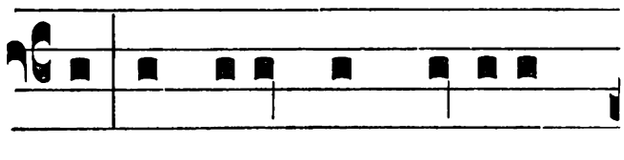

ctae, ad regéndum pópulum

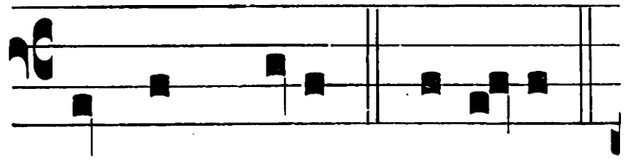

sanctum De- i. Orémus.

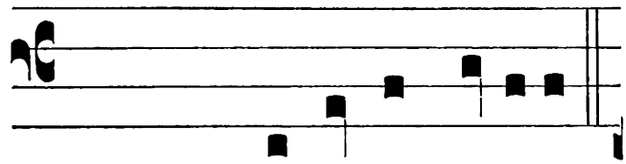

Diaconus. Fle-ctámus génu-a.

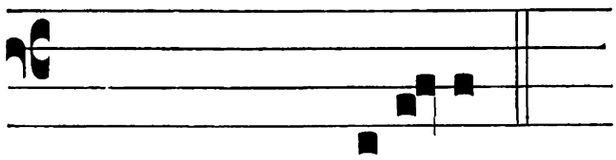

Subdiaconus. ℟. Levá- te.

OMnípotens sempitérne Deus, cujus judício univérsa fundántur : réspice propítius ad preces nostras, et eléctum nobis Antístitem tua pietáte consérva; ut christiána plebs, quae te gubernátur auctóre, sub tanto Pontífice, credulitátis suae méritis augeátur. Per Dóminum nostrum Jesum Christum.

℟. Amen.

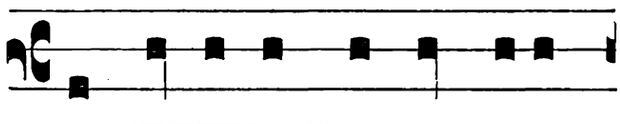

ORémus et pro ómnibus

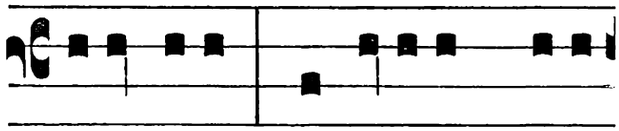

Epíscopis, Presbyteris, Di- a-

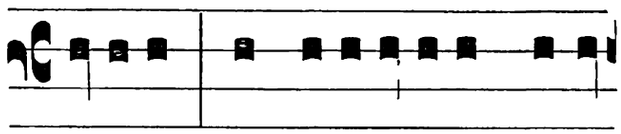

cónibus, Subdi- acónibus, Acó-

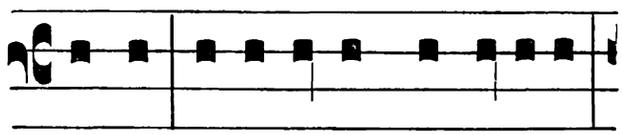

lythis, Exorcístis, Lectóribus,

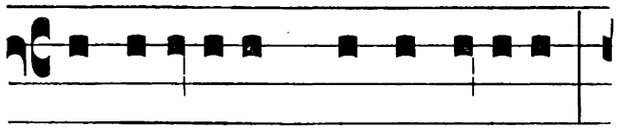

Osti- á-ri- is, Confes-sóribus,

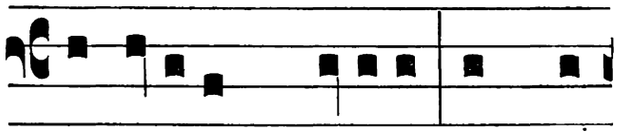

Virgí-nibus, Vídu- is : et pro

omni pópulo sancto De- i.

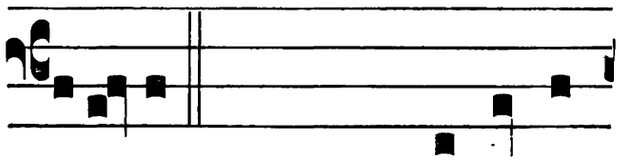

Orémus. Diaconus. Flectámus

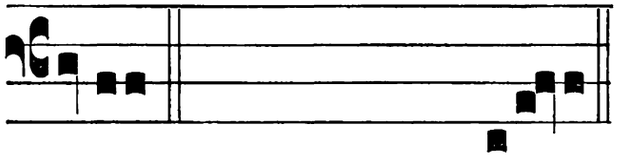

génu-a. Subdiaconus. ℟. Leváte.

OMnípotens sempitérne Deus, cujus spíritu totum corpus Ecclésiae sanctificátur, et régitur : exáudi nos pro univérsis ordínibus supplicántes; ut grátiae tuae múnere, ab ómnibus tibi grádibus fidéliter serviátur. Per Dóminum nostrum Jesum Christum Fílium tuum : Qui tecum vivit et regnat in unitáte Spíritus sancti Deus. ℟. Amen.

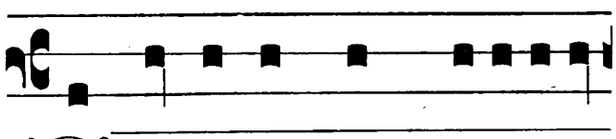

ORémus et pro Christi- anís-

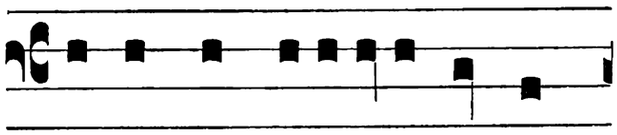

simo * Impera-tóre nostro

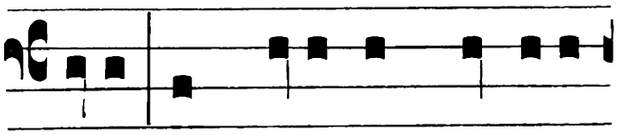

N.... ut De-us et Dóminus

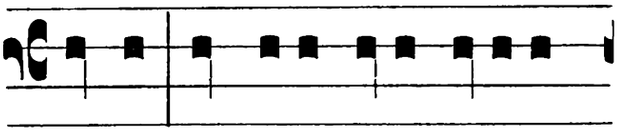

noster súbdi-tas illi fáci- at

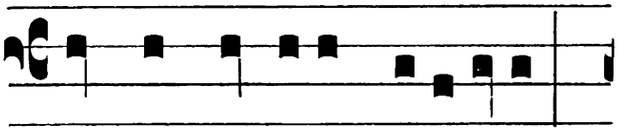

omnes bárbaras na-ti- ónes,

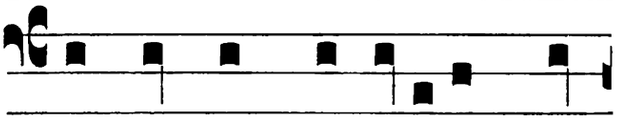

ad no-stram perpétu-am pa-

Si non est coronatus, dicatur: * eléćto Imperatóre.

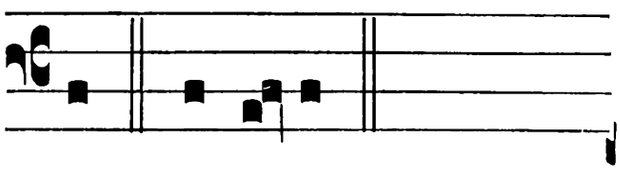

cem. Oré-mus.

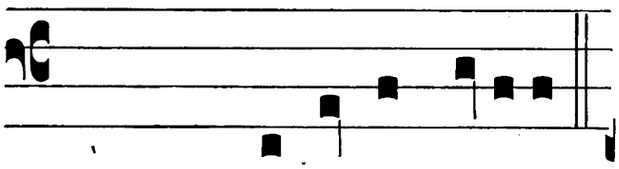

Diaconus. Flectámus génu-a.

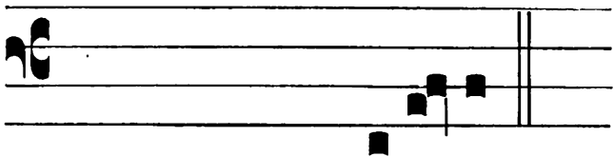

Subdiaconus. ℟. Levá- te.

OMnípotens sempitérne Deus, in cujus manu sunt ómnium potestátes, et ómnium jura regnórum : réspice ad Románum benígnus Impérium; ut gentes, quae in sua feritáte confídunt, poténtiae tuae déxtera comprimántur. Per Dóminum nostrum Jesum Christum Fílium tuum : Qui tecum vivit et regnat.

℟. Amen.

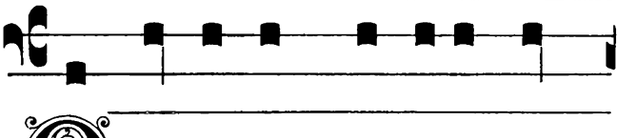

ORémus et pro catechú-

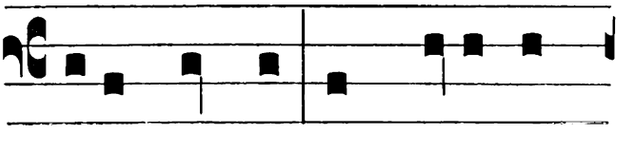

menis no-stris : ut De-us et

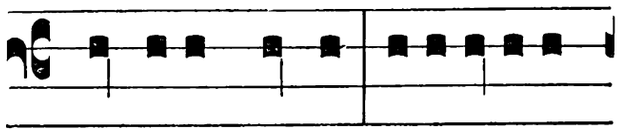

Dóminus noster adapéri- at

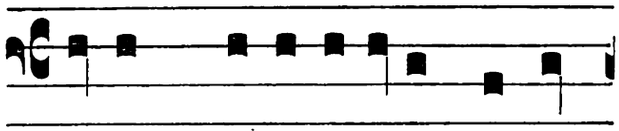

aures praecordi- órum ipsó-

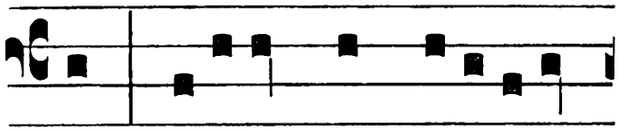

rum, janu-ámque mise-ricór-

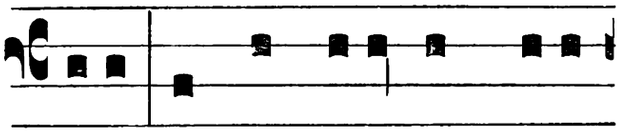

di-ae; ut per lavácrum rege-

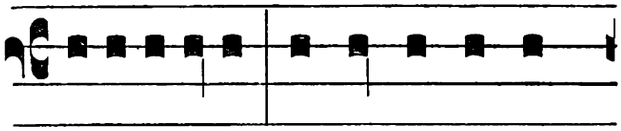

nera- ti- ónis accépta remis-

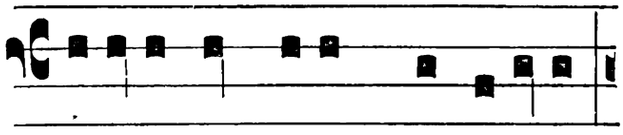

si- óne ómni- um peccatórum,

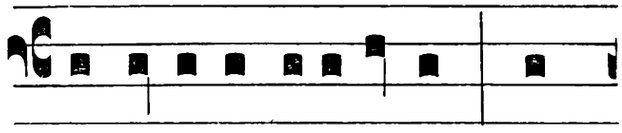

et ipsi inveni- ántur in

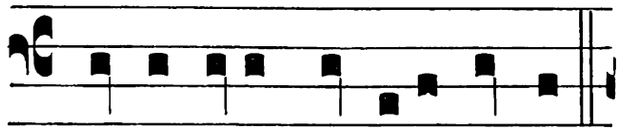

Christo Jesu Dómino nostro.

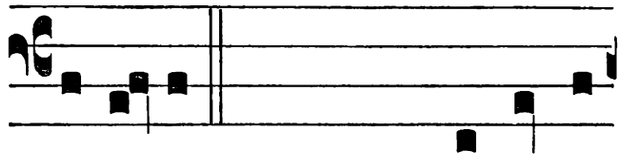

Orémus. Diaconus. Flectámus

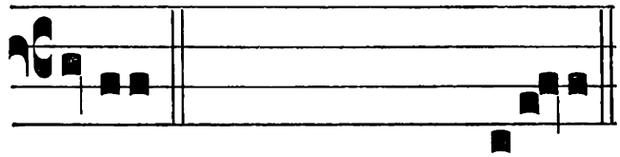

génua. Subdiaconus. ℟. Leváte.

OMnípotens sempitérne Deus, qui Ecclésiam tuam nova semper prole fecúndas : auge fidem et intelléctum catechúmenis nostris; ut renáti fonte baptísmatis, adoptiónis tuae fíliis aggregéntur. Per Dóminum nostrum Jesum Christum Fílium tuum : Qui tecum vivit et regnat in unitáte Spíritus sancti Deus.

℟. Amen.

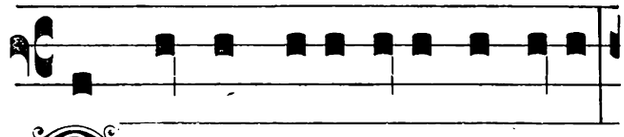

ORémus, dilectíssi-mi nobis,

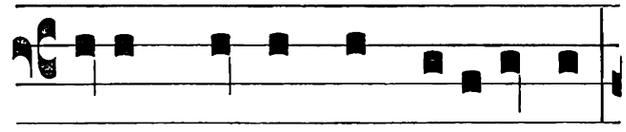

De-um Patrem omnipoténtem,

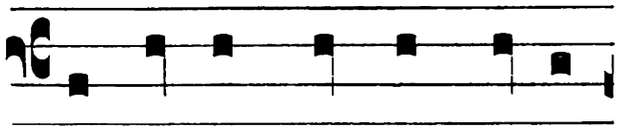

ut cunctis mundum purget

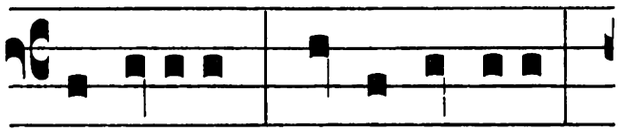

erró-ribus: morbos áuferat :

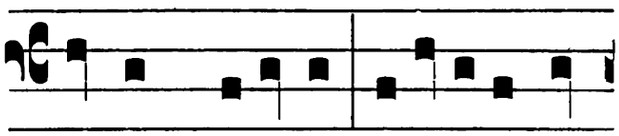

famem depéllat : apéri- at cár-

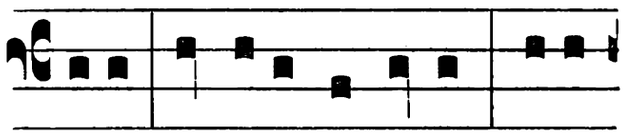

ceres: víncula dissólvat: pere-

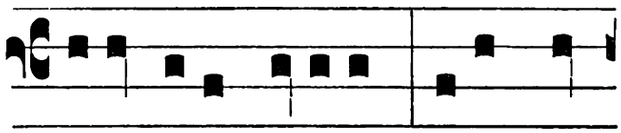

grinántibus réditum : infirmán-

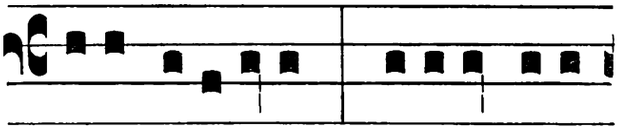

tibus sani-tátem : navigántibus

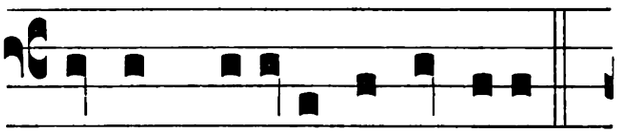

portum salú-tis indúlge-at.

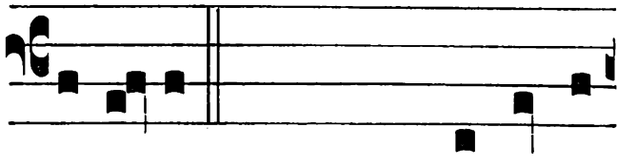

Orémus. Diaconus. Flectámus

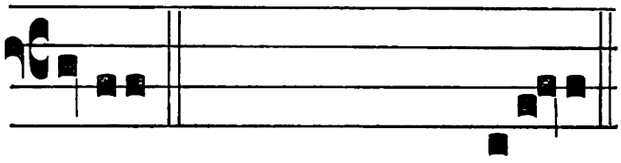

génua. Subdiaconus. ℟. Leváte.

OMnípotens sempitérne Deus, moestórum consolátio, laborántium fortitúdo : pervéniant ad te preces de quacúmque tribulatióne clamántium; ut omnes sibi in necessitátibus suis misericórdiam tuam gáudeant affuísse. Per Dóminum nostrum Jesum Christum Fílium tuum : Qui tecum vivit et regnat.

℟. Amen.

ORémus et pro haeré-ticis,

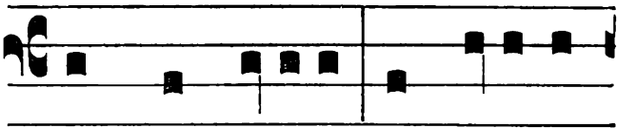

et schis-máti-cis : ut Deus et

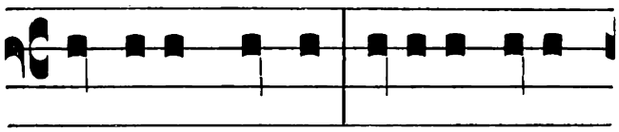

Dóminus noster éru-at e-os

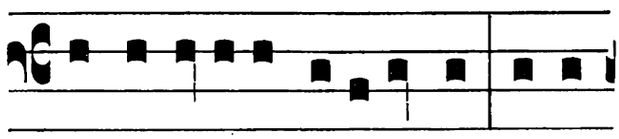

ab erróribus univér-sis; et ad

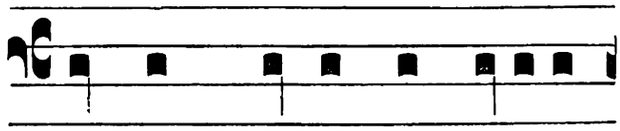

sanctam ma-trem Ecclési- am

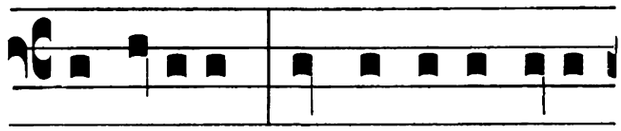

Cathó-licam, atque Apostó-li-

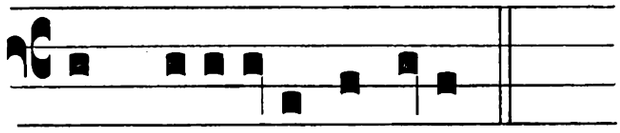

cam revocáre dignétur.

Orémus. Flectámus génua. ℟. Leváte. ut infra.

OMnípotens sempitérne Deus, qui salvas omnes, et néminem vis períre : réspice ad ánimas diabólica fraude decéptas; ut omni haerética pravitáte depósita, errántium corda resipíscant, et ad veritátis tuae rédeant unitátem. Per Dóminum.

℟. Amen.

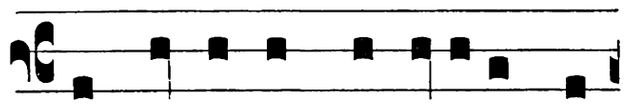

ORémus et pro pérfidis Ju-

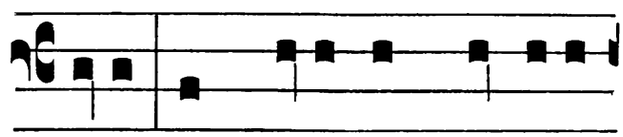

daeis : ut De-us et Dóminus

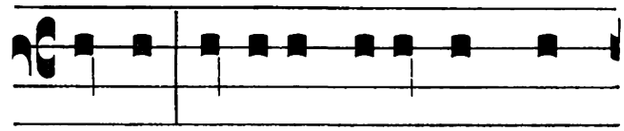

no-ster áu-ferat ve-lámen de

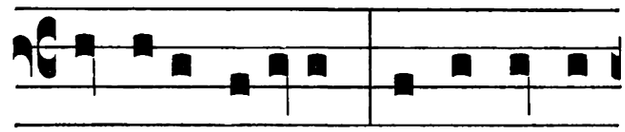

córdibus e- órum; ut et ip-si

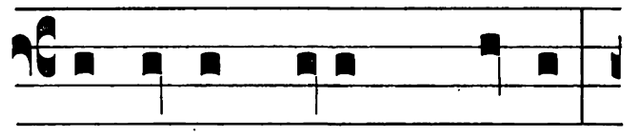

agnóscant Jesum Christum

Dóminum nostrum.

Non respondetur Amen, sed statim dicitur :

OMnípotens sempitérne Deus, qui étiam Judáicam perfídiam a tua misericórdia non repéllis : exáudi preces nostras, quas pro illíus pópuli obcaecatióne deférimus; ut, ágnita veritátis tuae luce, quae Christus est, a suis ténebris eruántur. Per eúmdem Dóminum. ℟. Amen.

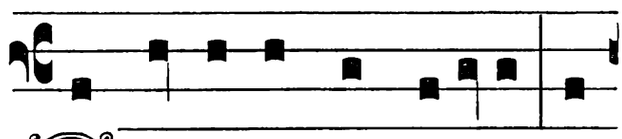

ORémus et pro pagánis : ut

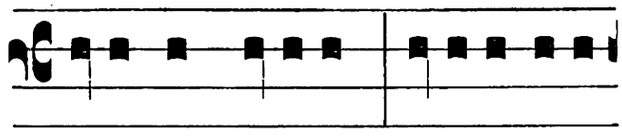

De-us om-nípotens áuferat ini-

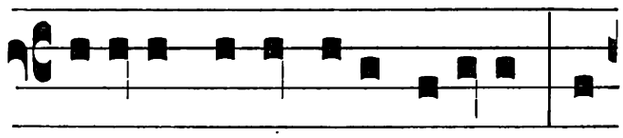

quitátem a córdibus e- órum; ut

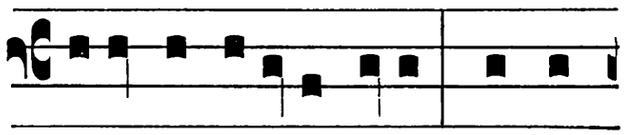

re-lí-ctis idó-lis su-is, conver-

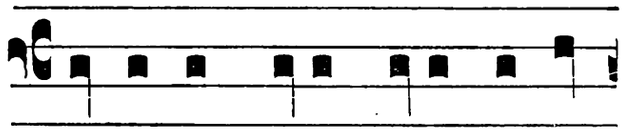

tántur ad De-um vivum et ve-

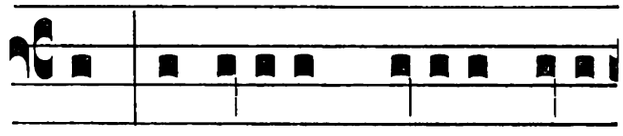

rum, et únicum Fí-li-um ejus

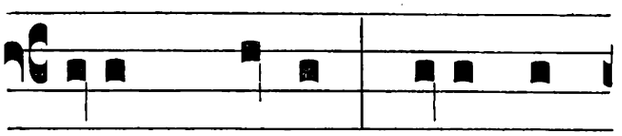

Jesum Christum De-um et

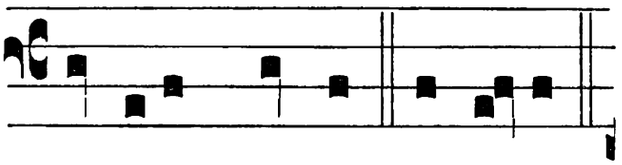

Dóminum nostrum. Orémus.

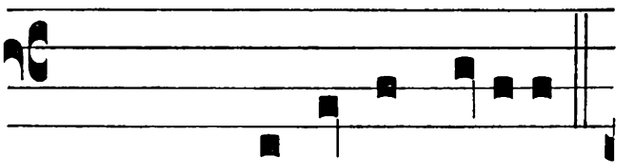

Diaconus. Flectámus génu-a.

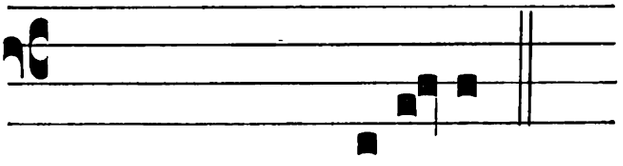

Subdiaconus. ℟. Levá- te.

OMnípotens sempitérne Deus, qui non mortem peccatórum, sed vitam semper inquíris : súscipe propítius oratiónem nostram, et líbera eos ab idolórum cultúra; et ággrega Ecclésiae tuae sanctae ad laudem et glóriam nóminis tui. Per Dóminum nostrum Jesum Christum Fílium tuum : Qui tecum vivit et regnat.

℟. Amen.

Benedicamus Domino

Index Alphabeticus omnium Festorum et Nominum Sanctorum hujus Missalis.

ABACHUM, Marii, Marthae et Audifacis Martyrum . . . . 19 Jan. 459
Abdon et Sennen MM. . 30 Julii. 606
Achillei, Nerei, Domitillae Virg., atque Pancratii MM. 12 Maii. 531
Adaucti et Felicis MM. . 30 Aug. 644
Adriani Martyris . . . 8 Sept. 650
Ægidii Abbatis . . . 1 Sept. 646
Agapiti Papae Conf. . . 20 Sept. 181*
Agapiti Martyris . . . 18 Aug. 634
Agapiti, Xysti et Felicissimi Martyrum . . . . 6 Aug. 619
Agathae Virg. Mart. . . 5 Febr. 478
Agathonis Papae Conf. . 14 Febr. 130*
Agnetis Virg. Mart. . . 21 Jan. 461
Agnetis secundo . . . 28 Jan. 470
Agricolae et Vitalis MM. . 4 Nov. 693
Alexandri, Eventii et Theoduli Martyrum, ac Juvenalis Episc. Conf. . . . 3 Maii. 525
Alexandri I. Papae Mart. . 11 Maii. 146*
Alexandri Sauli Episc. Conf. 23 Apr. 142*
Alexii Confessoris . . 17 Julii. 589 et 171*
Aloisii Gonzagae Conf. . . 21 Junii. 560
Alphonsi Mariae de Ligorio Episc., Conf. et Eccl. Doct. 2 Aug. 611
Ambrosii Episc. Conf. et Eccl. Doctoris . . . . 7 Dec. 440
Anacleti Papae Mart. . . 13 Julii. 586
Anastasiae Martyris . . 25 Dec. 23
Anastasii Papae Conf. . . 27 Apr. 145*
Anastasii et Vincentii Mart. 22 Jan. 463
Andreae Apostoli . . . 30 Nov. 433
» Vigilia . . . 29 Nov. 431
» Translatio . . 8 Maii. 146*
Andreae Avellini Conf. . . 10 Nov. 694
Andreae Corsini Episc. Conf. 4 Febr. 477
Angelae Mericiae Virg. . . 31 Maii. 542
Angelorum Custodum . . 2 Oct. 669
Item . . . Domin. I. Sept. 179*
Aniceti Papae Mart. . 17 Apr. 508 et 142*
Annae Matris B. M. V. . 26 Julii. 602
Annuntiatio B. M. V. . . 25 Mart. 497
Anselmi Episc. Conf. et Eccl. Doctoris . . . . 21 Apr. 509
Antheri Papae Mart. . . 11 Febr. 129*
Antonii Abbatis . . . 17 Jan. 455
Antonii de Padua Conf. . 13 Junii. 552
Antonini Episc. Conf. . . 10 Maii. 530
Apollinaris Episc. Mart. . 23 Julii. 598
Apolloniae Virg. Mart. . 9 Febr. 482
Apostolorum omnium Commemoratio. . . . 29 Junii. 161*
Divisio . . 15 Julii. 169* vel 171*
Apparitio S. Michaëlis Archangeli . . . . 8 Maii. 528
Apuleii, Sergii, Bacchi et Marcelli Martyrum . . . 7 Oct. 673
Ascensio D. N. J. C. . . 351
Assumptio B. M. V. . . 15 Aug. 629
Athanasii Episc. Conf. et Eccl. Doctoris . . . . 2 Maii. 522
Audifacis, Marii, Marthae et Abachum Martyrum . . 19 Jan. 459
Augustini Cantuar. Episc. Conf.. . . . . 28 Maii. 540
Augustini Episc. Conf. et Eccl. Doctoris . . . . 28 Aug. 640
Auxilium Christianorum . 24 Maii. 152*
BACCHI, Sergii, Marcelli et Apuleii Mart. . 7 Oct. 673
Barbarae Virg. Mart. . 4 Dec. 438 et 119*
Barnabae Apost. . . . 11 Junii. 550
Bartholomaei Apost. . 24 vel 25 Aug. 636
Basilicae SS. Salvatoris Dedicatio . . . . . 9 Nov. 693
Basilicarum SS. Petri et Pauli Dedicatio . . . . 18 Nov. 701
Basilidis, Cyrini, Naboris et Nazarii Mart. . . . 12 Junii. 552
Basilii Episc. Conf. et Eccl. Doctoris. . . . . 14 Junii. 554
Beatricis, Felicis, Simplicii et Faustini Martyrum . . 29 Julii. 605
Benedicti Abbatis . . . 21 Mart. 495
Benedicti II. Papae Conf. . 7 Maii. 146*
Benedicti XI. Papae Conf. . 7 Julii. 167*
Benedicti Josephi Labre, Conf. 16 Apr. 141*
Bernardi Abbatis et Eccl. Doct. 20 Aug. 634
Bernardini Senensis Conf. . 20 Maii. 535
Bertrandi Episc. Conf. . . 6 Junii. 158*
Bibianae Virg. Mart. . . 2 Dec. 434
Birgittae Viduae . . . 8 Oct. 673
Blasii Episc. Mart. . 3 Febr. 477 et 127*
Bonaventurae Episc. Conf. et Eccl. Doct. . . . 14 Julii. 586
Bonifacii Episc. Mart. . . 5 Junii. 546
Bonifacii Martyris. . . 14 Maii. 533
Bonifacii I. Papae Conf. . 25 Oct. 193*
Bonifacii IV. Papae Conf. . 29 Maii. 154*
Boni Consilii B. M. V. . . 26 Apr. 144*
Boni Latronis . . . 24 Apr. 143*
Brunonis Confessoris . . 6 Oct. 672
CAECILIAE Virg. Mart. 22 Nov. 703
Cajetani Conf. . . . 7 Aug. 619
Caii et Soteris Pontif. Mart. 22 Apr. 509
Callisti Papae Mart . 14 Oct. 676 et 189*
Camilli de Lellis Conf. . 18 Julii. 591
Canuti Regis Mart. . . 19 Jan. 459
Caroli Episc. Conf. . . 4 Nov. 691
Casimiri Confessoris . . 4 Mart. 485
Cassiani et Hippolyti Mart. . 13 Aug. 625
Catharinae Virg. Mart. . 25 Nov. 706
Catharinae Fliscæ Adurnae Viduae. Dom. IV. post Pascha. 146*
Catharinae de Ricciis . . 13 Febr. 130*
Catharinae Senensis Virg. . 30 Apr. 518
Cathedra S. Petri Antiochiae. 22 Febr. 483
Cathedra S. Petri Romae . 18 Jan. 456
Celsi, Nazarii et Victoris Martyrum, ac Innocentii Papae Conf. . . 28 Julii 604 et 174*
Christinae Virg. Mart. . 24 Julii. 600
Christophori Martyris. . 25 Julii. 602
Chrysanthi et Dariae MM. . 25 Oct. 681
Chrysogoni Martyris . . 24 Nov. 706
Chrysologi Petri Episcopi, Conf. et Eccl. Doct. . . 4 Dec. 436
Circumcisio Domini . . 1 Jan. 39
Clarae Virginis . . . 12 Aug. 625
Clavorum et Lanceae D. N. J. C. Feria VI. post Dom. I. Quadrag. 134*
Item. Feria VI. post Oct. Paschae. 146*
Clementis Papae Mart. . 23 Nov. 704
Cleti et Marcellini Pontif. et Mart. . . . 26 Apr. 514
Coelestini I. Papae Conf. . 7 Apr. 141*
Coelestini (Petri) Papae Confessoris. . . . . 19 Maii. 534
Coletae Virginis . . . 6 Mart. 138*
Commemoratio omnium Fidelium Defunct. . . . 2 Nov. 691
Commem. omnium SS. Apostolorum . . . . 29 Junii. 161*
Commemoratio omnium SS. Martyrum . . . 26 Dec. 122*
Commemoratio omnium SS. Summorum Pontificum. Dom. I. non imped. post Oct. SS. Petri et Pauli . . . 162*
Commem. Passionis D. N. J. C. Feria III. post Dom. Sexag. 132*
Commem. S. Pauli Apost. . 30 Junii. 573
Commemoratio Sanctorum, quorum Reliquiae in Ecclesiis asservantur . . 198*
Conceptio Immac. B. M. V. 8 Dec. 443
Conversio S. Pauli Apostoli. 25 Jan. 465
Cordis Jesu sacratissimi (Missa Miserebitur) . . Feria VI. post Octav. Corporis Christi. 542
Item, alia Missa (Egredimini), pro Dioec. Venetiarum 155*
Cordis Purissimi B. M. V. . Dom. III. post Pentec. vel Dom. post Oct. Assumptionis B. M. V. . 156*
Cornelii et Cypriani Pontif. Mart. . . . . 16 Sept. 655
Coronae Spineae D. N. J. C. . . . Feria VI. post Cineres. 132*
Coronatorum Quatuor Mart. 8 Nov. 693
Corporis Christi . . . 381
Cosmae et Damiani MM. . 27 Sept. 664
Crescentiae, Viti et Modesti Martyrum . . . . 15 Junii. 555
Crucis Exaltatio . . . 14 Sept. 652
» Inventio . . . 3 Maii. 523
Cypriani et Cornelii Pontif. Mart. . . . . 16 Sept. 655
Cypriani et Justinae MM. . 26 Sept. 664
Cyriaci, Largi et Smaragdi Martyrum. . . . 8 Aug. 620
Cyrilli Episc. Alexandrini, Conf. et Eccl. Doct. . 9 Febr. 481
Cyrilli Episc. Hierosolymitani Conf. et Eccl. Doct. . 18 Mart. 492
Cyrilli et Methodii Pontif. et Confess. . . . . 5 Julii. 580
Cyrini, Basilidis, Naboris et Nazarii Martyrum . . 12 Junii. 552
DAMASI Papae Conf. . 11 Dec. 445
Damiani et Cosmae Martyrum. . . . 27 Sept. 664
Dariae et Chrysanthi MM. . 25 Oct. 681
Decollatio S. Joannis Baptistae . . . . . 29 Aug. 642
Dedicatio Basilicae Sanctissimi Salvatoris . . . 9 Nov. 693
Dedicatio Basilicarum SS. Petri et Pauli Apost. . . 18 Nov. 701
Dedicatio S. Mariae ad Nives. 5 Aug. 617
Dedicatio S. Michaëlis Archangeli . . . . 29 Sept. 666
Defunctorum omnium Fidelium Commemor. . . 2 Nov. 691
Desponsatio B. M. V. . 23 Jan. 123*
Deusdedit I. Papae Conf. . 14 Nov. 195*
Didaci Confessoris . . 13 Nov. 698
Dionysii Papae Conf. . . 3 Febr. 126*
Dionysii, Rustici et Eleutherii Martyrum . . . 9 Oct. 673
Divisio XII. Apostol. 15 Julii. 169* vel 171*
Dolorum Septem B. M. V. . . Feria VI. post Dom. Passionis. 499
Item. . . Domin. III. Sept. 654
Dominici Confessoris . . 4 Aug. 616
Domitillae Virginis, Nerei, Achillei atque Pancratii Martyrum . . . . 12 Maii. 531
Domus almae Lauretanae Translatio. . . . . 10 Dec. 119*
Donati Episc. Mart. . . 7 Aug. 620
Dorotheae Virg. Mart. 6 Febr. 481 et 129*
Duodecim Fratrum Mart. . 1 Sept. 646
EDUARDI Regis, Conf. 13 Oct. 675
Eleutherii Papae Mart. 26 Maii et 1 Jun. 539 et 158*
Eleutherii, Dionysii et Rustici Martyrum. . . . 9 Oct. 673
Elisabeth Viduae . . . 19 Nov. 701
Elisabeth Reginae Portugalliae, Viduae. . . . 8 Julii. 583
Emerentianae Virg. Mart. . 23 Jan. 463
Emigdii Episc. Mart. . 9 Aug. 175*
Epimachi et Gordiani Mart. . 10 Maii. 530
Epiphania Domini. . . 6 Jan. 47
Vigilia . . . . 5 Jan. 43
Erasmi, Marcellini et Petri Martyrum . . . . 2 Junii. 544
Eugenii I. Papae Conf. . 2 Junii. 158*

Index Festorum et Nominum.

Eugenii III. Papae Conf. . 8 Julii. 168*
Euphemiae, Luciae et Geminiani Martyrum . . 16 Sept. 656
Eusebii Confessoris . . 14 Aug. 626
Eusebii Episc. Mart. . . 16 Dec. 448
Eusebii Papae Conf. . . 26 Sept. 181*
Eustachii et sociorum Mart. 20 Sept. 659
Eutychiani Papae Mart. . 9 Dec. 119*
Evaristi Papae Mart. . 26 Oct. 682 et 193*
Eventii, Alexandri et Theoduli Martyrum, ac Juvenalis Episc. Conf. . . . 3 Maii. 525
Exaltatio S. Crucis. . . 14 Sept. 652
Exspectatio Partus B. M. V. 18 Dec. 121*

FABIANI et Sebastiani Martyrum. . . 20 Jan. 460
Faustini, Felicis, Simplicii et Beatricis Martyrum . . 29 Julii. 605
Faustini et Jovitae Mart. . 15 Febr. 483
Feliciani et Primi Martyrum. 9 Junii. 548
Felicis I. Papae Mart. 30 Maii 542 et 154*
Felicis II. Papae Mart. . 29 Julii. 175
Felicis III. Papae Conf. . 25 Febr. 130*
Felicis IV. Papae Conf. . 30 Jan. 126*
Felicis Presbyteri Mart. . 14 Jan. 452
Felicis a Cantalicio Conf. . 21 Maii. 151*
Felicis de Valois Conf. . 20 Nov. 702
Felicis et Adaucti Mart. . 30 Aug. 644
Felicis et Naboris Mart. . 12 Julii. 586
Felicis, Simplicii, Faustini et Beatricis Martyrum. . 29 Julii. 605
Felicissimi, Nysti et Agapiti Martyrum. . . . 6 Aug. 619
Felicitatis Martyris . . 23 Nov. 705
Felicitatis et Perpetuae Martyrum . . . . 7 Mart. 487
Ferdinandi III. Castellae Regis, Confessoris. . . 30 Maii. 154*
Fidelis a Sigmaringa Mart. . 24 Apr. 512
Fidelium Defunctorum Commemoratio. . . . 2 Nov. 691
Franciscae a quinque Vulneribus, Virginis . . . 6 Oct. 185*
Franciscae de Chantal Viduae . . . . . 21 Aug. 635
Franciscae Romanae, Viduae . . . . . 9 Mart. 489
Francisci Confessoris . . 4 Oct. 670
Impressio SS. Stigmatum. 17 Sept. 656
Francisci Borgiae Conf. . 10 Oct. 675
Francisci Caracciolo Conf. . 4 Junii. 545
Francisci de Hieronymo Confessoris. . . . 11 Maii. 146*
Francisci de Paula Conf. . 2 Apr. 501
Francisci Regis Conf. . 16 Junii. 159*
Francisci Salesii Episc., Conf. et Eccl. Doct. . . 29 Jan. 471
Francisci Xaverii Conf. . 3 Dec. 435
Fratrum duodecim Martyr. . 1 Sept. 646
Fratrum Septem, ac Rufinae et Secundae Mart. . . 10 Julii. 583

GABRIELIS Archangeli. 18 Mart. 138*
Gallae Viduae . . 5 Oct. 184*
Gallicani Mart. . . . 25 Junii. 160*
Gelasii Papae Conf. . . 29 Nov. 198*
Geminiani, Euphemiae et Luciae Mart. . . . 16 Sept. 656
Georgii Martyris . . . 23 Apr. 511
Germanae Cousin Virg. . 15 Junii. 158*
Gertrudis Virginis. . . 15 Nov. 699
Gervasii et Protasii Mart. . 19 Junii. 558
Gorcomiensium Martyrum . 11 Julii. 169*
Gordiani et Epimachi Mart. 10 Maii. 530
Gorgonii Martyris. . . 9 Sept. 652
Gregorii Magni, Papae, Conf. et Eccl. Doct. . 12 Mart. 490
Gregorii II. Papae Conf. . 13 Febr. 130*
Gregorii III. Papae Conf. . 28 Nov. 198*
Gregorii VII. Papae Conf. . 25 Maii. 536
Gregorii X. Papae Conf. . 16 Febr. 130*
Gregorii Majoris Armeniae Episc. Mart. . . . 1 Oct. 184*
Gregorii Nazianzeni Episc. . Conf. et Eccl. Doct. . 9 Maii. 530
Gregorii Thaumaturgi Episc. Conf. . . . . 17 Nov. 700
Gulielmi Abbatis . . . 25 Junii. 565

HEDWIGIS Viduae . 17 Oct. 677
Helenae Imperatricis, Viduae . . . . 18 Aug. 177*
Henrici Imperat., Conf. . 15 Julii. 588
Hermenegildi Martyris. . 13 Apr. 505
Hermetis Martyris. . . 28 Aug. 642
Hieronymi Presbyt., Conf. et Eccl. Doct. . . . 30 Sept. 667
Hieronymi Æmiliani Conf. . 20 Julii. 594
Hilari Papae Conf. . . 10 Sept. 181*
Hilarii Episc. Conf. et Eccl. Doct. . . . . 14 Jan. 452
Hilarionis Abbatis. . . 21 Oct. 680
Hippolyti et Cassiani Mart. 13 Aug. 625
Hippolyti, Timothei et Symphoriani Mart. . . 22 Aug. 636
Hormisdae Papae Conf. . 14 Aug. 177*
Hyacinthae de Mariscottis Virginis . . . . 6 Febr. 129*
Hyacinthi Confessoris . . 16 Aug. 632
Hyacinthi et Proti Mart. . 11 Sept. 652
Hygini Papae Martyris. . . 11 Jan. et 17 Febr. 450 et 130*

IGNATII Confessoris . 31 Julii. 608
Ignatii Episc. Mart. . 1 Febr. 471
Ildephonsi Episc. Conf. . 23 Jan. 126*
Immac. Conceptio B. M. V. 8 Dec. 443
Vigilia . . . . 7 Dec. 441
Impressio SS. Stigmatum in corpore S. Francisci . . 17 Sept. 656
Innocentii Papae et Conf., Nazarii et Celsi Martyrum, ac Victoris Papae Mart. 28 Julii. 604 et 174*
Innocentium Martyrum. . 28 Dec. 29
Inventio S. Crucis. . . 3 Maii. 523
Inventio S. Stephani Protomartyris . . . . 3 Aug. 614
Irenaei Episc. Mart. . . 4 Julii. 165*
Isidori Agricolae Conf. . . 15 Maii. 148*
Isidori Episc. Conf. et Eccl. Doctoris . . . . 4 Apr. 503

JACOBI Apostoli . . 25 Julii. 600
Jacobi et Philippi Apostolorum . . . . 1 Maii. 520
Januarii Episc. et sociorum Martyrum . . . . . 19 Sept. 658
Japonensium viginti sex Martyrum . . . . . 5 Febr. 128*
Joachim Patris B. M. V. Conf. Domin. infra Oct. Assumpt. B. M. V. 630
Joannae Franciscae Fremiot de Chantal Viduae . . 21 Aug. 635
Joannae Valasiae Viduae . 4 Febr. 128*
Joannis ante portam Latinam. 6 Maii. 527
Joannis Apost. et Evang. . 27 Dec. 28
Joannis Baptistae Decollatio. 29 Aug. 642
Joannis Baptistae Nativitas. 24 Junii. 564
Joannis Baptistae de Rossi Confessoris . . . 23 Maii. 152*
Joannis de Britto Mart. . 11 Febr. 129*
Joannis a Cruce Conf. . . 24 Nov. 705
Joannis a S. Facundo Confessoris . . . . 12 Junii. 551
Joannis Cantii Conf. . . 20 Oct. 679
Joannis Chrysostomi Episc. Conf. et Eccl. Doct. . . 27 Jan. 469
Joannis de Deo Conf. . . 8 Mart. 487
Joannis Gualberti Abb. . 12 Julii. 585
Joannis de Matha Conf. . 8 Febr. 481
Joannis Nepomuceni Mart. . 16 Maii. 149*
Item. Alia Missa . . 149*
Joannis Papae Mart. 27 Maii. 540 et 154*
Joannis et Pauli MM. . . 26 Junii. 566
Joannis Francisci Regis Confessoris . . . . 16 Junii. 159*
Joannis Leonardi Conf. . 9 Oct. 187*
Josaphat Episc. Mart. . . 14 Nov. 698
Joseph Sponsi B. M. V., Confessoris . . . . 19 Mart. 494
Patrocinium Dom. III. post Pascha. 518
Josephi Benedicti Labre Confessoris . . . . 16 Apr. 141*
Josephi Calasanctii Conf. . 27 Aug. 639
Josephi a Cupertino Conf. . 18 Sept. 657
Jovitae et Faustini Mart. . 15 Febr. 483
Judae et Simonis Apost. . 28 Oct. 684
Julianae Cornelionensis Virginis . . . . . 5 Apr. 140*
Julianae de Falconeriis Virginis . . . . . 19 Junii. 557
Juliani Episc. Conf. . . 28 Jan. 126*
Julii Papae Conf. . . . 12 Apr. 141*
Justinae Virg. Mart. . . 7 Oct. 186*
Justinae et Cypriani MM. . 26 Sept. 664
Justini Martyris . . . 14 Apr. 506
Juvenalis Episc. Conf., ac Alexandri, Eventii et Theoduli Martyrum . . . . 3 Maii. 525

LANCEAE et Clavorum D. N. J. C. . . Feria VI. post Dom. I. Quadrag. 134*
Item. Feria VI. post Oct. Paschae. 146*
Largi, Cyriaci et Smaragdi Martyrum . . . . 8 Aug. 620
Latronis Boni . . . 24 Apr. 143*
Laurentii a Brundusio Confessoris . . . . 7 Julii. 167*
Laurentii Martyris. . . 10 Aug. 623
Laurentii Justiniani Episc. Confessoris . . . 5 Sept. 647
Leonardi a Portu Mauritio Confessoris . . . 27 Nov. 196*
Leonis I. Papae, Conf. et Eccl. Doctoris . . . . 11 Apr. 503
Leonis II. Papae Conf. . 28 Junii. 567
Leonis III. Papae Conf. . 12 Junii. 158*
Leonis IV. Papae Conf. . 17 Julii. 171*
Leonis IX. Papae Conf. . 19 Apr. 142*
Leopoldi Confessoris . . 15 Nov. 195*
Liborii Episc. Conf. . . 23 Julii. 600
Lini Papae Mart. . . . 23 Sept. 663
Lucae Evangelistae . . 18 Oct. 677
Luciae Virg. Mart. . . 13 Dec. 446
Luciae, Euphemiae et Geminiani Martyrum. . . 16 Sept. 656
Lucii Papae Mart. . 4 Mart. 485 et 138*
Ludovici Episc. Conf. . . 19 Aug. 178*
Ludovici Regis, Conf. . 25 vel 26 Aug. 637
Ludovici Bertrandi Conf. . 10 Oct. 188*

MACHABAEORUM Martyrum . . . 1 Aug. 611
Marcelli Papae Mart. . . 16 Jan. 454
Marcelli, Sergii, Bacchi et Apuleii Martyrum . . 7 Oct. 673
Marcellini et Cleti Pontif. et Martyrum . . . . 26 Apr. 514
Marcellini, Petri et Erasmi Martyrum . . . . 2 Junii. 544
Marci Evangelistae . . 25 Apr. 512
Marci Papae Conf. . . 7 Oct. 672
Marci et Marcelliani Martyrum . . . . 18 Junii. 556
Margaritae Virg. Mart. . 20 Julii. 596
Margaritae Reginae Scotiae, Viduae. . . . . 10 Junii. 549
Margaritae Mariae Alacoque Virginis. . . . 17 vel 25 Oct. 189*
Margaritae de Cortona. . 26 Febr. 130*
Mariae B. V. Annuntiatio. . 25 Mart. 497
Mariae B. V. Assumptio. . 15 Aug. 629
Vigilia. . . 14 Aug. 625
Mariae B. V. Auxilium Christianorum. . . . 24 Maii. 152*
Mariae B. V. de bono Consilio. 26 Apr. 144*
Mariae B. V. Conceptio Immaculata. . . . . 8 Dec. 443
Vigilia. . . 7 Dec. 441
Mariae B. V. Cordis Purissimi. Dom. III. post Pentec. vel Dom. post Oct. Assumpt. 156*
Mariae B. V. Dedicatio ad Nives. . . . . 5 Aug. 617
Mariae B. V. Desponsatio. . 23 Jan. 123*
Mariae B. V. Exspectatio Partus. . . . . 18 Dec. 121*
Mariae B. V. Maternitas. Dom. II. Oct. 181*
Mariae B. V. de Mercede. . 24 Sept. 664
Mariae B. V. de Monte Carmelo. . . . . 16 Julii. 588
Mariae B. V. Nativitas. . 8 Sept. 648
Mariae B. V. SS. Nominis. Dom. infra Oct. Nativ. ejusdem. 650
Mariae B. V. Patrocinium. Dom. II. Nov. 194*
Mariae B. V. Praesentatio. . 21 Nov. 702
Mariae B. V. Prodigiorum seu Reginae Pacis . . . 9 Julii. 169*
Mariae B. V. Purificatio. . 2 Febr. 473
Mariae B. V. Puritas. Dom. III. Oct. 183*
Mariae B. V. Refugium Peccatorum . . . . 13 Aug. 177*
Mariae B. V. SS. Rosarii. Dom. I. Oct. 668
Mariae B. V. Septem Dolorum. Feria VI. post Dom. Passionis. 499
Item. Dom. III. Sept 654

Index Festorum et Dominum.

Mariae B. V. Translatio Almae Domus Lauretanae. . . 10 Dec. 119*
Mariae B. V. Visitatio. . 2 Julii. 577
Mariae Ægyptiacae . . 2 Apr. 140*
Mariae de Socos (alias de Cervellione) Virginis . . 22 Sept. 181*
Mariae Franciscae a quinque Vulneribus, Virg. . . 6 Oct. 185*
Mariae Magdalenae. . . 22 Julii. 596
Mariae Magdalenae de Pazzis, Virginis. . . . . 27 Maii. 539
Marii, Marthae, Audifacis et Abachum Mart. . . 19 Jan. 459
Marthae Virginis. . . 29 Julii. 605
Martinae Virg. Mart. . . 30 Jan. 471
Martini Episc. Conf. . . 11 Nov. 695
Martini Papae Mart. . . 12 Nov. 696
Martiniani et Processi Martyrum. . . . . 2 Julii. 578
Martyrum Japonensium viginti sex. . . . . 5 Febr. 128*
Martyrum omnium Commemoratio. . . . . 26 Dec. 122*
Martyrum Quadraginta. . 10 Mart. 489
Martyrum Quatuor Coronatorum. . . . . 8 Nov. 693
Martyrum Gorcomiensium . 11 Julii. 169*
Martyrum Japonensium. . 5 Febr. 128*
Maternitas B. M. V. Dom. II. Octobris. 181*
Mathiae Apostoli. . 24 vel 25 Febr. 483
Matthaei Apost. et Evang. . 21 Sept. 660
Mauri Abbatis. . . . 15 Jan. 454
Mauritii et socior. Mart. . 22 Sept. 662
Maximi, Tiburtii et Valeriani Martyrum. . . . 14 Apr. 508
Melchiadis Papae Mart. 10 Dec. 445 et 120*
Mennae Mart. . . . 11 Nov. 696
Methodii et Cyrilli Pontif. et Confess. . . . . 5 Julii. 580
Michaëlis Archangeli Apparitio. . . . . 8 Maii. 528
Dedicatio. . 29 Sept. 666
Michaëlis dei Sanctis Confessoris . . . . . 5 Julii. 166*
Modesti, Viti et Crescentiae Martyrum. . . . 15 Junii. 555
Monicae Viduae. . . 4 Maii. 525

NABORIS, Basilidis, Cyrini et Nazarii Mart. . 12 Junii. 552
Naboris et Felicis Mart. . 12 Julii. 586
Nativitas D. N. J. C. . . 25 Dec. 21
» Vigilia. . . 18
Nativitas B. M. V. . . 8 Sept. 648
Nativitas S. Joannis Bapt. . 24 Junii. 564
Nazarii, Basilidis, Cyrini et Naboris Mart. . . . 12 Junii. 552
Nazarii et Celsi Mart. Victoris Papae Mart., ac Innocentii Papae Conf. . 28 Julii. 604 et 174*
Nerii, Achillei, Domitillae Virg. atque Pancratii Martyrum. . . . . 12 Maii. 531
Nicolai Episc. Conf. . . 6 Dec. 438
Nicolai I. Papae Conf. . 13 Nov. 194*
Nicolai a Tolentino Confessoris . . . . . 10 Sept. 652
Nicolai et soc. Mart. Gorcomiensium. . . . 11 Julii. 169*
Nicomedis Martyris. . . 15 Sept. 654
Nominis Jesu. Dom. II. post Epiph. 450
Nominis B. M. V. . . Dom. infra Oct. Nativit. ejusdem. 650
Norberti Episc. Conf. . . 6 Junii. 548
Nymphae Virg., Tryphonis et Respicii Mart. . . . 10 Nov. 694

OMNIUM Fidelium Defunctorum Commem. 2 Nov. 691
Omnium Sanctorum. . . 1 Nov. 689
Omnium SS. Apostolorum Commemoratio . . . 29 Junii. 161*
Omnium SS. Martyrum Commemoratio . . . . 26 Dec. 122*
Omnium SS. Summorum Pontificum Commemoratio. Dom. I. non impedita post Oct. SS. Petri et Pauli 162*
Orationis D. N. J. C. . . Feria III. post Dom. Septuag. 131*

PANCRATII, Nerei, Achillei atque Domitillae Virg., Martyrum. . 12 Maii. 531
Pantaleonis Mart. . . 27 Julii 603 et 174*
Pascha 325
Paschalis I. Papae Conf. . 14 Maii. 148*
Paschalis Baylon Conf. . 17 Maii. 533
Passionis D. N. J. C. . . Feria III. post Dom. Sexag. 132*
Patritii Episc. Conf. . . 17 Mart. 492
Patrocinium B. M. V. Domin. II. Nov. 194*
Patrocinium S. Joseph . . Domin. III. post Pascha. 518
Pauli Apostoli Commem. . 30 Junii 573
Conversio. . . 25 Jan. 465
Pauli I. Papae Conf. . . 3 Julii. 165*
Pauli primi Eremitae, Confessoris. . . . . 15 Jan. 452
Pauli a Cruce Conf . . 28 Apr. 515
Pauli et Joannis MM. . . 26 Junii 566
Pauli et Petri Apostol. . . 29 Junii. 571
Paulini Episc. Conf. . . 22 Junii. 561
Pentecostes 563
» Vigilia. . . 354
Perpetuae et Felicitatis Martyrum. . . . . 7 Mart. 487
Petri Cathedra Antiochiae . 22 Febr. 483
Romæ . . . . 18 Jan. 456
Petri ad Vincula . . . 1 Aug. 609
Petri Martyris . . . 29 Apr. 517
Petri de Alcantara Conf. . 19 Oct. 679
Petri Alexandrini Ep. Mart. 26 Nov. 706
Petri Canisii Conf. . . 27 Apr. 145*
Petri Chrysologi Episc., Conf. et Eccl. Doct. . . . 4 Dec. 436
Petri Claver Conf. . . 9 Sept. 179*
Petri Coelestini Papae Confessoris . . . . 19 Maii 534
Petri Damiani Episc. Conf. et Eccl. Doct. . . . 23 Febr. 483
Petri, Marcellini et Erasmi Martyrum . . . . 2 Junii 544
Petri Nolasci Conf. . . 31 Jan. 471
Petri et Pauli Apostol. . . 29 Junii 571
Petronillae Virginis . . 31 Maii. 542
Philippi Benitii Conf. . . 23 Aug. 636
Philippi Nerii Conf. . . 26 Maii. 538
Philippi et Jacobi Apost. . 1 Maii. 520
Philumenae Virg. Mart. . 11 Aug. 177*
Pii I. Papae Mart. 11 Julii. 585 et 169*
Pii V. Papae Conf. . . 5 Maii. 527
Placidi et sociorum MM. . 5 Oct. 672
Plagarum quinque D. N. J. C. Feria VI. post Dom. III. Quadrag. 137*
Polycarpi Episc. Mart. . . 26 Jan. 467
Pontiani Papae Mart. 19 Nov. 702 et 196*
Praesentatio B. M. V. . . 21 Nov. 702
Praxedis Virginis . . . 21 Julii. 596
Pretiosissimi Sanguinis. Dom. I. Julii. 575
Item. . Feria VI. post Domin. IV. Quadrag. 137*
Primi et Feliciani MM. . 9 Junii 548
Priscae Virg. Mart. . . 18 Jan. 458
Processi et Martiniani MM. 2 Julii. 578
Prodigiorum B. M. V. . . 9 Julii. 169*
Protasii et Gervasii Mart. . 19 Junii. 558
Proti et Hyacinthi Mart. . 11 Sept. 652
Pudentianae Virginis. . . 19 Maii. 535
Pulcheriae Imperat. Virginis. Dom. II. Julii. vel 7 Julii 163*
Purificatio B. M. V. . . 2 Febr. 473
Puritas B. M. V. . . Dom. III. Oct. 183*

QUADRAGINTA Martyrum . 10 Mart. 489
Quatuor Coronatorum Martyrum . . . . . 8 Nov. 693
Quinque Plagarum D. N. J. C. Feria VI. post Dom. III. Quadrag. 137*

RAPHAELIS Archang. . 24 Oct. 192*
Raymundi Nonnati Conf. . . . . 31 Aug. 645
Raymundi de Pennafort Confessoris . . . . 23 Jan. 463
Redemptoris SS. . . Domin. III. Julii, vel 23 Oct. 191*
Refugium peccatorum . . 13 Aug. 177*
Reginae pacis tit. . . . 9 Julii. 169*
Reliquiarum SS., quae in Ecclesiis asservantur. . . 198*
Remigii Episc. Conf. . . 1 Oct. 669
Respicii, Tryphonis et Nymphae Mart. . . . 10 Nov. 694
Resurrectio D. N. J. C. . 325
Rochi Confessoris . . . 16 Aug. 177*
Romani Martyris . . . 9 Aug. 623
Romualdi Abbatis . . . 7 Febr. 481
Rosae Limanae Virg. . . 30 Aug. 644
Rosae Viterbiensis Virg. . 4 Sept. 179*
Rosaliae Virginis . . . 4 Sept. 179*
Rosarii B. M. V. . Dom. I. Oct. 668
Rufinae et Secundae Virg. ac Septem Fratrum Mart. . 10 Julii. 583
Rustici, Dionysii et Eleutherii Martyrum . . . . 9 Oct. 673

SABBAE Abbatis . . 5 Dec. 438
Sabinae Mart. . . 29 Aug. 644
Salvatoris Basilicae Dedicatio. 9 Nov. 693
Sanctorum Omnium. . . 1 Nov. 689
Sanguinis D. N. J. C. Dom. I. Julii. 575
Item. Feria VI. post Domin. IV. Quadrag. 137*
Saturnini Mart. . . . 29 Nov. 433
Scholasticae Virginis . . 10 Febr. 482
Sebastiani et Fabiani Martyrum . . . . . 20 Jan. 460
Secundae et Rufinae Virginum ac Septem Fratrum Martyrum . . . . . 10 Julii. 583
Sennen et Abdon MM. . 30 Julii. 606
Septem Dolorum B. M. V. Feria VI. post Dom. Passionis. 499
Item. . . Dom. III. Septembris. 654
Septem Fratrum, ac Rufinae et Secundae Virg. et Mart. 10 Julii. 583
Sergii Papae Conf. . . 9 Sept. 179*
Sergii, Bacchi, Marcelli et Apulei Mart. . . . 7 Oct. 673
Silverii Papae Mart. . . 20 Junii. 559
Silvestri Abbatis . . . 26 Nov. 196*
Silvestri Papae Conf. . . 31 Dec. 36
Simeonis Episc. Mart. . . 18 Febr. 483
Simonis et Judae Apost. . 28 Oct. 684
Simplicii Papae Conf. . . 2 Mart. 138*
Simplicii, Felicis, Faustini et Beatricis Mart. . . . 29 Julii. 605
Sindonis D. N. J. C. . . Feria VI. post Dom. II. Quadrag. 136*
Siricii Papae Conf. . . 31 Oct. 193*
Sixti I. Papae Mart. . . 6 Apr. 140*
Sixti II. Papae Mart. . . 11 Aug. 177*
Sixti III. Papae Conf. . . 28 Mart. 140*
Smaragdi, Cyriaci et Largi Martyrum . . . . 8 Aug. 620
Soteris et Caii Pontificum et Martyrum . . . . 22 Apr. 509
Spineae Coronae D. N. J. C. Feria VI. post Cineres. 132*
Stanislai Episc. Mart. . . 7 Maii. 528
Stanislai Kostkae Conf. . . 13 Nov. 194
Stephani Papae Mart. . . 2 Aug. 613
Stephani Protomart. . . 26 Dec. 26
Stephani Inventio . . . 3 Aug. 614
Stephani Regis Hungariae, Conf. . . . . 2 Sept. 646
Stigmatum S. Francisci. . 17 Sept. 656
Susannae et Tiburtii MM. . 11 Aug. 624
Symmachi Papae Conf. . . 19 Julii. 172*
Symphoriani, Timothei et Hippolyti Mart. . . . 22 Aug. 636
Symphorosae cum septem Filiis Mart. . . . 18 Juhi. 592

TELESPHORI Papae et Mart. . 5 Jan. et 12 Febr. 43 et 130*
Teresiae Virginis . . . 15 Oct. 677
Teresiae Virg. secundo, seu Transverberationis . . 27 Aug. 179*
Theclae Virg. Mart. . . 23 Sept. 664
Theodori Martyris. . . 9 Nov. 694
Theoduli, Alexandri et Eventii Martyrum, ac Juvenalis Episc. Conf. . . . 3 Maii. 525
Thomae Apostoli . . . 21 Dec. 448
Thomae de Aquino Conf. et Eccl. Doct. . . . 7 Mart. 486
Thomae Cantuariensis Episc. Mart. . . . . 29 Dec. 31
Thomae de Villanova Episc. Conf. . . . . 22 Sept. 661
Tiburtii et Susannae MM. . 11 Aug. 624
Tiburtii, Valeriani et Maximi Martyrum. . . . 14 Apr. 508
Timothei Episc. Mart. . 24 Jan. 464
Timothei, Hippolyti et Symphoriani Mart. . . . 22 Aug. 636

Index Festorum et Nominum.

Titi Episc. Conf. . . 6 Febr. 479
Transfiguratio Domini. . 6 Aug. 617
Translatio Almae Domus Lauretanae. . . . 10 Dec. 119*
Translatio S. Vincentii . . Dom. II. post Pascha. 140*
Translatio S. Andreae. . 8 Maii. 146*
Transverberatio Cordis S. Teresiae. . . . . 27 Aug. 159*
Trinitas SS. 377
Tryphonis, Respicii et Nymphae Mart. . . . 10 Nov. 694

UBALDI Episc. Conf. . 16 Maii. 533
Urbani I. Papae Mart. 25 et 28 Maii. 537 et 154*
Urbani II. Papae Conf. . 29 Julii. 174*
Urbani V. Papae Conf. . 19 Dec. 122*
Ursulae et sociarum Virg. Mart. . . . 21 Oct. 681 et 189*

VALENTINI Presbyteri Mart. . . . 14 Febr. 482
Valeriani, Tiburtii et Maximi Martyrum. . . . 14 Apr. 508
Venantii Martyris. . . 18 Maii. 533
Veronicae de Julianis. . . 9 Julii. 169*
Victoris Papae Mart., Nazarii et Celsi Martyrum, ac Innocentii Papae Conf. 28 Julii. 604 et 174*
Viginti sex Mart. Japon. . 5 Febr. 128*
Vincentii Ferrerii Conf. . 5 Apr. 503
Vincentii a Paulo Conf. 19 Jul. 593 et 172*
Vincentii a Paulo Translatio. Dom. II. post Pascha. 140*
Vincentii et Anastasii MM. . 22 Jan. 463
Visitatio B. M. V . . . 2 Julii. 577
Vitaliani Papae Conf. . . 27 Jan. 126*
Vitalis Martyris . . . 28 Apr. 517
Vitalis et Agricolae MM. . 4 Nov. 693
Viti, Modesti et Crescentiae Martyrum . . . . 15 Junii. 555
Vulnerum D. N. J. C. . Feria VI. post Dom. III. Quadrag. 137*

WENCESLAI Ducis, Martyris . . . 28 Sept. 665
Wolfgangi Episc. Conf. . 31 Oct. 194*

XYSTI I. Papae Mart. . 6 Apr. 140*
Xysti II. Papae Mart. 11 Aug. 177*
Xysti III. Papae Conf. . 28 Mart. 140*
Xysti, Felicissimi et Agapiti Martyrum . . . . 6 Aug. 619

ZACHARIAE Papae Conf. 15 Mart. 138*
Zephyrini Papae Mart. . 26 Aug. 639
Zosimi Papae Conf. . . 9 Febr. 129*

Missae votivae.

De SS. Trinitate. . . 40*
(Pro gratiarum actione.) . 41*
De SS. Angelis. . . . 41*
De SS. Apostolis Petro et Paulo. 43*
De Spiritu sancto. . . 44*
(Ad postulandum gratiam Spiritus sancti.) . . 46*
De SS. Eucharistiae Sacramento. 46*
De S. Cruce. . . . 48*
De Passione Domini. . . 49*
De S. Maria. . . . 51*
Pro eligendo summo Pontifice. 57*
In Anniversario Electionis, seu Consecrationis Episcopi. . 59*
Ad tollendum schisma. . 60*
Pro quacumque necessitate. 62*
Pro remissione peccatorum. 64*
Ad postulandam gratiam bene moriendi. . . . 65*
Contra paganos. . . . 66*
Tempore belli. . . . 63*
Pro pace. 70*
Pro vitanda mortalitate, vel tempore pestilentiae. . 71*
Pro infirmis. . . . 73*
Pro peregrinantibus, vel iter agentibus. . . . 75*
Pro sponso et sponsa. . 75*
Pro Fidei propagatione. . 202*

Missae pro Defunctis.

In Commemoratione omnium Fidelium Defunctorum. . 91*
In die obitus seu depositionis Defuncti. . . . 93*
In die tertio, septimo, et trigesimo. 95*
In Anniversario Defunctorum. 95*
Missa quotidiana Defunctorum. 97*

Missae votivae ex Indulto per Hebdomadam.

De SS. Angelis. . . . 113*
De SS. Apostolis. . . 113*
Romae pro Feria III. de SS. Apost. Petro et Paulo. 114*
De S. Joseph. . . . 115*
De SS. Eucharistiae Sacramento. 116*
De Passione D. N. J. C. . 116*
De Immaculata Conceptione B. M. V. . . . 116*

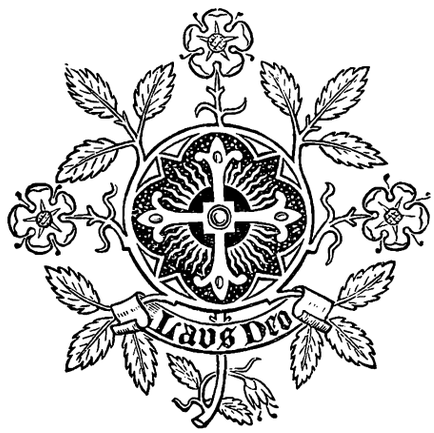

Et magnu apparuit
in coelo
Apoc. xii
Desclee · Lefebvre · et · Cie

Kalendarium et Missae Propriae

Ecclesiae et Dioecesis

Nemausensis

de Mandato Reverendissimi ac Illustrissimi

DD. Francisci Nicolai Xaverii Ludovici Besson

Episcopi Nemausensis, Ucetiensis et Alesiensis edita.

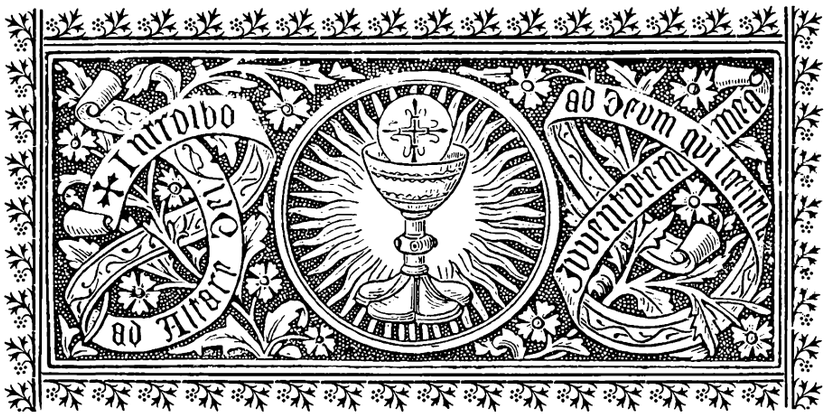

Tornaci Nerviorum,

Typis Societatis S. Joannis Evangelistae,

Desclée, Lefebvre et Sociorum, Editorum Pontificalium.

mdcccxxxvii.

Franciscus Nicolaus Xaverius Ludovicus Besson,

MISERATIONE DIVINA ET SANCTAE SEDIS APOSTOLICAE GRATIA,
EPISCOPUS NEMAUSENSIS, UCETIENSIS ET ALESIENSIS,

Omnibus has visuris, salutem in Domino.

CUM juxta Pontificias Constitutiones S. Pii V, Clementis VIII et Urbani VIII, libri liturgici, Breviarium imprimis et Missale, in lucem prodire non possint, quin prius ab Ordinariis locorum data fuerit conformitatis attestatio cum exemplari authentico a S. R. C. approbato, per praesentes discretis viris Henrico Desclée, Ludovico Lefebvre et Sociis, licentiam concessimus Proprium Sanctorum Dioecesis Nemausensis una cum Kalendario, typis mandandi, juxta exemplar hujusce Proprii et Kalendarii a SS. Pio IX die 19 Januarii 1865 approbatum et novis concessionibus ab eodem Pio IX et a Leone XIII Summo Pontifice nuperrime locupletatum. Imo ad majorem commoditatem eorum qui antiquioribus uterentur editionibus, ad calcem Proprii imprimi curavimus Officia recens imposita et ad Ecclesiam universalem extensa. Cum autem certiores facti fuerimus exemplaria typis edita, perfecte cum autographo Romano approbato concordare, ipsa in Dioecesi Nostra evulgandi veniam concessimus et per praesentes Nostras litteras concedimus.

Datum Nemausi, die 15 Augusti 1887.

Ludovicus, Episcopus Nemausen. Ucetien. et Alesien.

De Mandato Illmi ac Rmi DD. Episcopi,

Sigillum. TEISSIER,

Canonicus, Secretarius Generalis.

IMPRIMATUR.

Tornaci, die 21 Augusti 1887.

G. F. J. BOUVRY, Vic. Gen.

Kalendarium Ecclesiae Nemausensis.

Januarius.

1 CIRCUMCISIONIS D. N. J. C., *dupl. ij. cl.*
2 Octava S. Stephani Protomart., *dupl.*
3 Octava S. Joannis Apost. et Evang., *dupl.*
4 Octava SS. Innocentium Martyrum, *dupl.*
5 Vigilia Epiphaniae Domini, *semid. Comm.* S. Telesphori Papae et Mart.
6 EPIPHANIAE D. N. J. C., *dupl. j. cl.*
7 De Octava Epiphaniae, *semid.*
8 De Octava, *semid.*
9 De Octava, *semid.*
10 De Octava, *semid.*
11 De Octava, *semid. Comm.* S. Hygini Pap. et Mart.
12 De Octava, *semid.*
13 Octava Epiphaniae, *dupl.*
14 S. Hilarii Episc., Conf. et Doct., *dupl. Comm.* S. Felicis Presb. et Mart.
15 S. Pauli primi Eremitae Conf., *dupl.*
16 S. Marcelli Papae et Mart., *semid.*
17 S. Antonii Abbatis, *dupl.*
18 Cathedrae S. Petri Apost. Romae, *dupl. maj. Comm.* S. Priscae Virg. et Mart.
19 S. Canuti Regis et Martyris, *semid. ad libit. Comm.* SS. Marii, Marthae, etc., Mart. *dupl.*
20 SS. Fabiani et Sebastiani Mart., *dupl.*
21 S. Agnetis Virg. et Mart., *dupl.*
22 SS. Vincentii et Anastasii Mart., *semid.*
23 **Desponsationis B. M. V. cum S. Joseph**, *dupl. maj. Comm.* S. Emerentianae Virg. et Mart.
24 S. Timothei Episc. et Mart., *dupl.*
25 Conversionis S. Pauli Apost., *dupl. maj.*
26 S. Polycarpi Episc. et Mart., *dupl.*
27 S. Joannis Chrysostomi Ep., Conf. et Doct. *dupl.*
28 **S. Juliani** Martyris, et **S. Basilissae**, Virginis, *dupl. Comm.* S. Agnetis Virg. et Mart., *secundo.*
29 S. Francisci Salesii Episc., Conf. et Doct., *dupl.*
30 S. Martinae Virg. et Mart., *semid.*
31 S. Petri Nolasci Conf., *dupl.*
Dom. II. post Epiph. — FESTUM SANCTISSIMI NOMINIS JESU, *dupl. ij. classis.*
Feria III. post. Dom. Septuag. — Festum Orationis D. N. J. C. in monte Oliveti, *dupl. maj.*

Februarius.

1 S. Ignatii Episc. et Mart., *dupl.*
2 PURIFICATIONIS B. Mariae V., *dupl. ij. cl.*
3 **S. Blasii** Episc. et Mart., *dupl.*
4 **S. Joannae Valesiae**, Reginae Francorum, *dupl.*
5 S. Agathae Virg. et Mart., *dupl.*
6 S. Titi Episc. et Conf., *dupl. Comm.* S. Dorotheae Virg. et Mart.
7 S. Romualdi Abb., *dupl.*
8 S. Joannis de Matha Conf., *dupl.*
9 S. Andreae Corsini Episc. et Conf., *dupl. (dies fixa e 6 hujus.)*
10 S. Scholasticae Virg., *dupl.*
11 **SS. Martyrum Japonensium**, *dupl.*
12 **S. Eulaliae** Virg. et Mart., *dupl.*
13 **S. Eugeniae** Virg. et Mart., *dupl.*
14 **S. Apolloniae** Virg. et Mart., *dupl. Comm.* S. Valentini Presb. et Mart.
15 **S. Ferreoli** Episc. et Conf., *dupl. maj. Comm.* SS. Faustini et Jovitae Mart.
16 **S. Honorati** Episc. et Conf., *dupl.*
17 **S. Benedicti Anianensis** Conf., *semid.*
18 **SS. Justi et Pastoris** Mart., *semid. ad libitum. Comm.* S. Simeonis Episc. et Mart.
19 **S. Mauri** Abb., *semid. ad libitum.*
20 **S. Boniti** Episc. et Conf., *semid. ad libitum.*
21 **S. Fulcranni** Episc. et Conf., *semid. ad libitum.*
22 Cathedrae S. Petri Antiochiae, *dupl. maj.*
23 S. Petri Damiani Episc., Conf. et Doct., *dupl. Comm.* Vigiliae.
24 S. MATHIAE APOST., *dupl. ij. cl.*
25 **S. Genovefae** Virg., *dupl. (dies fixa e 4 hujus.)*
26 S. Cyrilli Alexandrini Episc., Conf. et Doct., *dupl. (dies fixa e 9 hujus.)*
27 S. Raymundi de Pennafort Conf., *semid. (dies fixa e 23 Jan.)*
28
— Anno bissextili, Februarius dies habet XXIX, et tunc Festum S. Mathiae Apost. celebratur die XXV. Februarii.
Feria III. post Dom. Sexag. — Festum Commem. Passionis D. N. J. C. *dupl. maj.*
Feria VI. post Cineres. — Festum Sacrae Spineae Coronae D. N. J. C. *dupl. maj. Comm.* Feriae.
Feria VI. post Dom. I. Quadrag. — Festum SS. Lanceae et Clavor. D. N. J. C., *dupl. maj. Comm.* Feriae.
Feria VI. post Dom. II. Quadrag. — Festum Sacratissimae Sindonis D. N. J. C., *dupl. maj. Comm.* Feriae.

Martius.

1
2
3
4 S. Casimiri Conf., *semid. Comm.* S. Lucii Pap. Mart.
5 **S. Pontii** Conf., *semid.*
6 **S. Caesariae** Virg., *semid. ad libit.*
7 S. Thomae de Aquino Conf. et Doct., *dupl.*
8 S. Joannis de Deo Conf., *dupl.*
9 S. Franciscae Viduae Romanae, *dupl.*
10 SS. Quadraginta Martyrum, *semidupl.*
11 **SS. Perpetuae et Felicitatis** Mart., *dupl.*
12 S. Gregorii Papae, Conf. et Doct., *dupl.*
13 **S. Eutropii** Episc. et Conf., *dupl.*
14 **S. Gulielmi** Gellonensis Conf., *dupl.*
15 **S. Petri de Castro-Novo** Mart., *dupl.*
16
17 S. Patritii Episc. et Conf., *dupl.*
18 **S. Gabrielis Archangeli**, *dupl. maj.*
19 S. JOSEPH SPONSI B. MARIAE VIRG. Conf. et Ecclesiae Catholicae Patroni, *dupl. j. cl.*
20 S. Cyrilli Hierosolym. Episc., Conf. et Doct., *dupl. (dies fixa e 18 hujus.)*
21 S. Benedicti Abb. *dupl. maj.*
22 **S. Pauli Narbonensis** Episc. et Conf., *dupl.*
23
24
25 ANNUNTIATIONIS B. MARIAE V., *dupl. ij. cl.*
26
27
28
29
30
31
Feria VI. post Dom. III. Quadrag. — Festum Sacrarum Quinque Plagarum D. N. J. C., *dupl. maj. Comm.* Feriae.
Feria VI. post Dom. IV. Quadrag. — Festum Pretiosissimi Sanguinis D. N. J. C., *dupl. maj. Comm.* Feriae.

Feria VI. post Dom. Passionis. — Festum Septem Dolorum B. M. V., *dupl. maj. Comm.* Feriae.

Aprilis.

1
2 S. Francisci de Paula Conf., *dupl.*
3
4 S. Isidori Episc., Conf. et Doct., *dupl.*
5 S. Vincentii Ferrerii, Conf., *dupl.*
6
7
8
9 **S. Mariae Ægyptiae** Poenitentis, *semid.*
10
11 S. Leonis I. Papae, Conf. et Doct., *dupl.*
12
13 S. Hermenegildi Regis Mart., *semid.*
14 **S. Benedicti de Ponte** *seu* **Benezetii** Conf., *dupl. Comm.* SS. Tiburtii, Valeriani et Maximi Mart.
15 **S. Benedicti Josephi Labre** Conf., *dupl.*
16 S. Justini Mart., *dupl. (dies fixa e 14 hujus.)*
17 S. Aniceti Papae et Mart.
18
19 **S. Gerii** *seu* **Gerardi** Conf., *semid.*
20
21 S. Anselmi Episc., Conf. et Doct., *dupl.*
22 S. Soteris et Caii Pont. et Mart., *semid.*
23 S. Georgii Mart., *semid.*
24 S. Fidelis a Sigmaringa Mart., *dupl.*
25 S. Marci Evangelistae, *dupl. ij. cl.*
26 **B. M. V. de Bono Consilio,** *dupl. maj.*
27 SS. Cleti et Marcellini Pont. et Mart., *semid.*
28 S. Pauli a Cruce Conf., *dupl. Comm.* S. Vitalis Mt.
29 S. Petri Mart., *dupl.*
30 S. Catharinae Senensis Virg., *dupl.*

Dom. III. post Pascha. — Festum Patrocinii S. Joseph Sponsi B. M. V., *dupl. ij. cl.*

Maius.

1 SS. Philippi et Jacobi Apost., *dupl. ij. cl.*
2 S. Athanasii Episc., Conf. et Doct., *dupl.*
3 Inventionis S. Crucis D. N. J. C., *dupl. ij. cl. Comm.* SS. Alexandri Papae et soc. Mart., ac Juvenalis Episc. et Conf.
4 S. Monicae Viduae, *dupl.*
5 S. Pii V. Papae et Conf., *dupl.*
6 S. Joannis ante Portam Latinam, *dupl. maj.*
7 S. Stanislai Episc. et Mart., *dupl.*
8 Apparitionis S. Michaelis Archangeli, *dupl. maj.*
9 S. Gregorii Nazianzeni Episc., Conf. et Doct. *dupl.*
10 S. Antonini Episc. et Conf., *dupl. Comm.* SS. Gordiani et Epimachi Mart.
11 **S. Mamerti** Episc. et Conf., *dupl.*
12 SS. Nerei, Achillei et Domitillae Virg., atque Pancratii Mart., *semid.*
13
14 **S. Pontii** Mart., *dupl. Comm.* S. Bonifacii Mart.
15 **S. Isidori Agricolae** Conf., *semid.*
16 **S. Joannis Nepomuceni** Mart., *dupl.*
17 S. Paschalis Baylon Conf., *dupl.*
18 S. Venantii Mart., *dupl.*
19 S. Petri Coelestini Papae et Conf., *dupl. Comm.* S. Pudentianae Virg.
20 **S. Baudilii** Mart., *dupl. maj.*
21 S. Ubaldi Episc. et Conf., *semid. (dies fixa e 16 huj.)*
22 **S. Yvonis** Presbyteri Conf., *semid.*
23 S. Bernardini Senensis Conf., *semid. (dies fixa e 20 hujus.)*
24 **Beatae Mariae Virginis** sub titulo **Auxilium Christianorum,** *dupl. maj.*
25 S. Gregorii VII. Papae et Conf., *dupl. Comm.* S. Urbani Papae et Mart.
26 S. Philippi Nerii Conf., *dupl. Comm.* S. Eleutherii I. Papae et Mart.
27 S. Mariae Magdalenae de Pazzis Virg., *semid. Comm.* S. Joannis Papae et Mart.
28 **SS. Mariae Salome et Mariae Jacobi,** *dupl.*
29 **S. Maximini** Trevirensis Episc. et Conf., *dupl.*
30 **S. Maximini** Aquensis Episc. et Conf., *dupl. Comm.* S. Felicis Papae et Mart.
31 S. Angelae Mericiae Virg., *dupl. Comm.* S. Petronillae Virg.

Feria VI. post Oct. Corporis Christi. — Festum Sacratissimi Cordis Jesu, *dupl. maj.*

Junius.

1 **B. M. V. de Gratia,** *dupl. maj.*
2 **SS. Pothini** Episc., **Blandinae** Virg. **et soc.** Mart. *semid. Comm.* SS. Marcellini, Petri et Erasmi Mart.
3 **S. Clotildis** Reginae et Viduae, *dupl.*
4 S. Francisci Caracciolo Conf., *dupl.*
5 S. Bonifacii Episc. et Mart., *dupl.*
6 S. Norberti Episc. et Conf., *dupl.*
7 **S. Claudii** Episc. et Conf., *dupl.*
8 **S. Medardi** Episc. et Conf., *semid.*
9 **S. Vincentii Lirinensis** Conf., *dupl. Comm.* SS. Primi et Feliciani Mart.
10 S. Margaritae, Reginae Scotiae, Viduae, *semid.*
11 S. Barnabae Gentium Apost., *dupl. maj.*
12 S. Joannis a S. Facundo Conf., *dupl. Com.* SS. Basilidis, Cyrini, Naboris et Nazarii Mart.
13 S. Antonii de Padua Conf., *dupl.*
14 S. Basilii Magni Episc., Conf. et Doct., *dupl.*
15 **S. Germanae Cousin** Virg., *dupl. Comm.* SS. Viti, Modesti et Crescentiae Mart.
16 **S. Joannis Francisci Regis** Conf., *dupl.*
17 **SS. Elzearii et Delphinae** conjugum, *semid.*
18 **SS. Cyrici et Julittae** Mart., *semid. ad libit. (dies fixa e 15 huj.) Comm.* SS. Marci et Marcelliani Mart.
19 S. Julianae de Falconeriis Virg., *dupl.*
20 **SS. Gervasii et Protasii** Mart., *dupl. Comm.* S. Silverii Papae et Mart.
21 S. Aloysii Conzagae Conf., *dupl.*
22 S. Augustini Cantuariensis Ep. Conf., *dupl.* (*dies fixa e 28 Maii.*) *Comm.* S. Paulini Nolani Ep. Conf.
23 Vigilia.
24 NATIVITATIS S. JOANNIS BAPTISTAE, *dupl. j. cl.*
25 S. Gulielmi Abbatis, *dupl. Comm.* Octavae.
26 SS. Joannis et Pauli Mart., *dupl. Comm.* Oct.
27 De Octava Nativit. S. Joannis Baptistae, *semid.*
28 S. Leonis II. Pap. Conf., *semid. Comm.* Oct. et Vigil.
29 SS. PETRI ET PAULI APOST., *dupl. j. classis Comm.* Omnium SS. Apostolorum.
30 Commemorationis S. Pauli Apost., *dupl. maj. Comm.* Oct. Nativitatis S. Joannis.

Julius.

Dom. I. Julii. — Festum Fretiosissimi Sanguinis D. N. J. C. *dupl. ij. cl.*
1 Octava S. Joannis Baptistae, *dupl. Comm.* Oct. SS. Apost.
2 Visitationis B. M. V., *dupl. ij. cl. Comm.* SS. Processi et Martiniani Mart.
3 **S. Irenaei** Episc. et Mart., *dupl. Comm.* Octav. SS. Apost.
4 **S. Martialis** Episc. et Conf., *dupl. Comm.* Oct. SS. Apost.
5 **S. Michaelis de Sanctis** Conf., *dupl. Comm.* Oct. SS. Apost.

6 Octava SS. Apost. Petri et Pauli, *dupl.*
7 **B. Petri de Luxemburgo** Conf., *dupl.*
8 S. Elisabeth, Portugalliae Reginae, Viduae, *semid.*
9 **Prodigiorum B. M. V.**, *dupl. maj.*
10 SS. Septem Fratrum Mart. et SS. Rufinae et Secundae Mart., *semid.*
11 **S. Honesti** Conf., *dupl.* (*dies fixa e 9 huj.*) *Comm.* S. Pii Papae et Mart.
12 S. Joannis Gualberti Abb., *dupl. Comm.* SS. Naboris et Felicis Mart.
13 S. Anacleti Papae et Mart., *semid.*
14 S. Bonaventurae Episc., Conf. et Doct., *dupl.*
15 S. Henrici Imperatoris Conf., *semid.*
16 Beatae Mariae Virg. de Monte Carmelo, *dupl. maj.*
17 S. Alexii Conf., *semid.*
18 S. Camilli de Lellis Conf., *dupl. Comm.* SS. Symphorosae et Filiorum Mart.
19 S. Vincentii a Paulo Conf., *dupl.*
20 S. Hieronymi Æmiliani Conf., *dupl. Comm.* S. Margaritae Virg. et Mart.
21 **SS. Victoris et soc.** Mart., *dupl. Comm.* S. Praxedis Virg.
22 S. Mariae Magdalenae poenitentis, *dupl. maj.*
23 S. Apollinaris Episc. et Mart., *dupl. Comm.* S. Liborii Episc. et Conf.
24 SS. Cyrilli et Methodii Ep. Conf., *dupl.* (*dies fixa e 5 huj.*) *Comm.* Vigil. et S. Christinae Virg. Mart.
25 S. Jacobi Apost., *dupl. ij. cl. Comm.* S. Christophori Mart.
26 S. Annae Matris B. M. V., *dupl. ij. cl.*
27 **S. Felicis** Nemausensis Episc. et Mart., *dupl. Comm.* S. Pantaleonis Mart.
28 S. Nazarii et soc. Mart., ac Innocentii Papae et Conf., *semid.*
29 S. Marthae Virg., *dupl. maj. Comm.* SS. Felicis, Simplicii et soc. Mart.
30 **B. Urbani II.** Papae et Conf., *dupl. maj. Comm.* SS. Abdon et Sennen Mart.
31 S. Ignatii Conf., *dupl.*

Augustus.

1 S. Petri Apostoli ad Vincula, *dupl. maj. Comm.* SS. Machabaeorum Mart.
2 S. Alphonsi Mariae de Ligorio Episc., Conf. et Doct., *dupl. Comm.* S. Stephani I. Papae et Mart.
3 Inventionis Corporis S. Stephani Protom., *semid.*
4 S. Dominici Conf., *dupl. maj.*
5 Dedicationis B. M. V., *dupl. maj.*
6 Transfigurationis D. N. J. C., *dupl. maj. Comm.* S. Xisti, Felicissimi et Agapiti Mart.
7 S. Cajetani Conf., *dupl. Comm.* S. Donati Ep. Mart.
8 SS. Cyriaci, Largi et Smaragdi Mart., *semid.*
9 **S. Germani,** Episc. Antissiodorensis et Conf. *semid.* (*dies fixa e 30 Julii.*) *Comm.* Vigiliae et S. Romani Mart.
10 S. Laurentii Martyris, *dupl. ij. cl.*
11 **Susceptio S. Coronae Spineae D. N. J. C.** *dupl. maj. Comm.* Oct. S. Laurentii, et SS. Tiburtii et Suzannae Mart.
12 S. Clarae Virg., *dupl. Comm.* Octavae.
13 **SS. Hyppoliti et soc.** Mart., *semid. Comm.* Oct.
14 De Octava, *semid. Comm.* Vigil. et S. Eusebii Conf.
15 ASSUMPTIONIS BEATAE MARIAE VIRGINIS, *dupl. j. cl.*
16 **S. Rochi** Conf., *dupl. Comm.* Octavarum.
17 Octava S. Laurentii Mart.. *dupl. Comm.* Octavae Assumpt.
18 S. Hyacinthi Conf., *dupl. Comm.* Oct., et S. Agapiti Mart.
19 **S. Philumenae** Virg. et Mart., *dupl. Comm.* Oct.
20 S. Bernardi Abb. et Doct., *dupl. Comm.* Oct.
21 S. Joannae de Chantal, Viduae, *dupl. Comm.* Oct.
22 Octava Assumpt. B. M. V., *dupl. Comm.* SS. Timothei, Hippolyti et Symphoriani Mart.
23 S. Philippi Benitii Conf., *dupl. Comm.* Vigil.
24 S. Bartholomaei Apost., *dupl. ij. cl.*
25 S. Ludovici Regis Franciae Conf., *dupl. maj.*
26 **SS. Genesiorum** Mart., *semid. ad libit. Comm.* S. Zephyrini Papae et Mart.
27 **S. Caesarii** Episc. et Conf., *dupl.*
28 S. Augustini Episc., Conf. et Doct.. *dupl. Comm.* S. Hermetis Mart.
29 Decollationis S. Joannis Baptistae, *dupl. maj. Comm.* S. Sabinae Mart.
30 S. Rosae Limanae Virg., *dupl. Comm.* SS. Felicis et soc. Mart.
31 **S. Veredemii** Episc. et Conf., *dupl.*
Dom. infra Oct. Assumpt. B. M. V. — Festum S. Joachim Conf. Patris ejusdem B. M. V., *dupl. ij. cl. Comm.* Dom.
Dom. post Oct. Assumpt. — Festum Purissimi Cordis B. M. V. *dupl. maj. Comm.* Dom.

September.

1 **S. Ægidii** Abb., *dupl. Comm.* SS. XII. Fratrum Martyrum.
2 **S. Lazari** Episc. et Mart., *dupl.*
3 S. Josephi Calasanctii Conf., *dupl.* (*d. f. e 27 Aug.*)
4 S. Raymundi Nonnati Conf., *dupl.* (*dies f. e 31 Aug.*)
5 S. Laurentii Justiniani Episc. et Conf., *semid.*
6 **B. Bertrandi de Garrigis,** Conf. *dupl.*
7 **S. Sidonii Apollinaris,** Episc. et Conf., *dupl.*
8 Nativitatis B. M. V., *dupl. ij. cl. cum Oct. Com.* S. Adriani Mart.
9 **S. Privati** Episc. et Conf., *semid. (dies fixa e 19 Aug.) Comm.* Oct. et S. Gorgonii Mart.
10 S. Nicolai de Tolentino Conf., *dupl. Comm.* Oct.
11 S. Stephani Regis Hungariae, *semid.* (*dies fixa e 6 hujus.*) *Comm.* Oct. et SS. Proti et Hyacinthi Mart.
12 De Octava, *semid.*
13 De Octava, *semid.*
14 Exaltationis Sanctissimae Crucis D. N. J. C., *dupl. maj. Comm.* Oct.
15 Octava Nativitatis B. M. V., *dupl. Comm.* S. Nicomedis Mart.
16 SS. Cornelii et Cypriani Pont. et Mart., *semid. Comm.* SS.Euphemiae, Luciae et Geminiani Mart.
17 Sacrorum Stigmatum S. Francisci, *dupl.*
18 S. Josephi a Cupertino Conf., *dupl.*
19 SS. Januarii Episc. et soc. Mart., *dupl.*
20 SS. Eustachii et soc. Mart., *dupl. Comm.* Vigil.
21 S. Matthaei Apost. et Evang., *dupl. ij. cl.*
22 S. Thomae a Villanova, Episc. et Conf., *dupl.*
23 S. Lini Papae et Mart., *semid. Comm.* S. Theclae Virg. et Mart.
24 Beatae Mariae Virginis de Mercede, *dupl. maj.*
25 **S. Castoris** Episc. et Conf., *dupl. maj.* (In Eccl. vero Cathedrali, *dupl. ij. cl.* cum Oct.)
26 **SS. Mauritii et soc.** Mart., *semid. Comm.* SS. Cypriani et Justinae Mart.
27 SS. Cosmae et Damiani Mart., *semid.*
28 S. Wenceslai Martyris, *semid.*
29 Dedicationis S. Michaelis Archangeli, *dupl. ij. cl.*
30 S. Hieronymi Presbyteri, Conf. et Doct., *dupl.*
Dom. infra Octav. Nativit. B. M. V. — Festum SS. Nominis B. M. V., *dupl. maj.*

Dom. III. Septembr. — Festum Septem Dolorum B. M. V., *dupl. maj.*

October.

1 **S. Remigii** Episc. et Conf., *dupl.*
2 SS. Angelorum Custodum, *dupl. maj.*
3
4 S. Francisci Assisiens., Conf., *dupl. maj.*
5 SS. Placidi et soc. Mart.
6 S. Brunonis Conf., *dupl.*
7 S. Marci Pap. Conf. *Comm.* SS. Sergii et Bacchi MM.
8 S. Birgittae Viduae, *dupl.*
9 SS. Dionysii Episc., Rustici et Eleutherii Mart., *dupl.*
10 S. Francisci Borgiae Conf., *semid.*
11 **S. Firmini** Episc. et Conf., *dupl. maj.*
12 **S. Geraldi** Conf., *semid.*
13 S. Eduardi Regis Conf., *semid.*
14 S. Callisti Papae et Mart., *dupl.*
15 S. Teresiae Virg., *dupl.*
16
17 S. Hedwigis Viduae, *semid.* — NEMAUSI vero, **B. Margaritae Mariae Alacoque**, Virg., *dupl.*
18 S. LUCAE EVANGEL., *dupl. ij. cl.*
19 S. Petri de Alcantara, Conf., *dupl.*
20 S. Joannis Cantii Conf., *dupl.*
21 **SS. Ursulae et soc.** Virg. et Mart., *semid. Comm.* S. Hilarionis Abbatis.
22 NEMAUSI, S. Hedwigis Viduae, *semid.* (*dies fixa e 17 hujus.*)
23 **Sanctissimi Redemptoris Jesu,** *duplex majus.*
24 **S. Raphaelis** Archangeli, *dupl. maj.*
25 **S. Theodoriti** Mart., *dupl. maj.* — UCETIAE vero *dupl. j. cl. cum Oct.* (*dies fixa e 23 hujus.*) *Comm.* SS. Chrysanthi et Dariae Mart.
26 S. Evaristi Papae et Mart.
27 Vigilia.
28 SS. SIMONIS ET JUDAE APOST., *dupl. ij. cl.*
29 **S. Trophimi** Episc. et Conf., *dupl.*
30
31 **S. Quintini** Mart., *semid. Comm.* Vigil.
Dom. I. Octobr. — FESTUM SS. ROSARII B. M. V., *dupl. ij. cl. Comm.* Dom.
Dom. II. Octobr. — Festum Maternitatis B. M. V., *dupl. maj. Comm.* Dom.
Dom. III. Octobr. — Festum Puritatis B. M. V., *dupl. maj. Comm.* Dom.
Dom. IV. Octobr. — Festum Patrocinii B. M. V., *dupl. maj. Comm.* Dom.

November.

1 FESTUM OMNIUM SANCTORUM, *dupl. j. cl.*
2 De Octava, *semid. Comm.* omnium Fidelium Defunctorum, *dupl.*
3 De Octava, *semid.*
4 S. Caroli Borromaei Episc. et Conf., *dupl. Comm.* Oct. et SS. Vitalis et Agricolae Mart.
5 De Octava, *semid.*
6 De Octava, *semid.*
7 De Octava, *semid.*
8 Octava omnium Sanctorum, *dupl. Comm.* SS. Quatuor Coronatorum Mart.
9 Dedicatio Basilicae SS. Salvatoris, *dupl. Comm.* S. Theodori Mart.
10 S. Andreae Avellini Conf., *dupl. Comm.* SS. Tryphonis, Respicii et Nymphae Mart.
11 S. Martini Ep. Conf., *dupl. Comm.* S. Mennae Mart.
12 S. Martini I. Papae et Mart. *semid.*
13 **S. Stanislai Kostkae** Conf. *dupl.*
14 **S. Verani** Episc. et Conf. *dupl.*
15 S. Gertrudis Virg., *dupl.*
16 S. Didaci Conf., *semid.* (*dies fixa e 13 hujus.*)
17 S. Gregorii Thaumaturgi Episc. et Conf., *semid.*
18 Dedicat. Basilic. SS. Petri et Pauli Apost., *dupl. maj.*
19 S. Elisabeth Reginae et Viduae, *dupl. Comm.* S. Pontiani Papae et Mart.
20 S. Felicis de Valois, Conf., *dupl.*
21 Praesentationis B. M. V.. *dupl. maj.*
22 S. Caeciliae Virg. et Mart., *dupl.*
23 S. Clementis Papae et Mart., *dupl. Comm.* S. Felicitatis Mart.
24 S. Joannis a Cruce Conf., *dupl. Comm.* S. Chrysogoni Mart.
25 S. Catharinae Virg. et Mart., *dupl.*
26 **S. Brictii** Episc. et Conf., *dupl. Comm.* **S. Amantii** Episc. et Conf. et S. Petri Alexandrini Ep. Mart.
27 **S. Siffredi** Episc. et Conf., *dupl.*
28 S. Josaphat Episc. et Mart., *dupl.* (*dies fixa e 14 hujus.*)
29 **S. Saturnini** Episc. et Mart., *dupl. Comm.* Vigiliae et S. Saturnini Mart.
30 S. ANDREAE APOST., *dupl. ij. cl.*
Dom. infra Oct. Omn. Sanct., et in ea occurr. die Oct. die prima sequenti libera. — Festum SS. Reliquiarum, *dupl.*
Dom. immediata post Oct. omnium Sanctor. — ANNIVERSARIUM DEDICATIONIS ECCLESIARUM CIVITATIS ET DIOECESIS, *dupl. j. cl. cum Oct. Comm.* Dom.

December.

1 **S. Eligii** Episc. et Conf., *dupl.*
2 S. Bibianae Virg. et Mart., *semid.*
3 S. Francisci Xaverii Conf., *dupl.*
4 **S. Barbarae** Virg. et Mart., *dupl.*
5 **S. Leontii** Ep. Conf., *dupl. Comm.* S. Sabbae Abb.
6 S. Nicolai Episc. et Conf., *dupl.*
7 S. Ambrosii Episc., Conf. et Doct., *dupl.*
8 IMMACULATAE CONCEPTIONIS B. M. V., *dupl. j. cl.*
9 **S. Casariae** Virg., *dupl. Comm.* Octavae.
10 **Translationis almae Domus Lauretanae B.M.V.** *dupl. maj. Comm.* S. Melchiadis Papae et Mart.
11 S. Damasi Papae et Conf., *semid.*
12 De Octava, *semid.*
13 S. Luciae Virg. et Mart., *dupl. Comm.* Oct.
14 De Octava, *semid.*
15 Octava Immaculatae Conceptionis B. M. V., *dupl.*
16 S. Eusebii Episc. et Mart., *semid.*
17 S. Petri Chrysologi Episc., Conf. et Doct., *dupl.* (*dies fixa e 4 hujus.*)
18 **Exspectationis Partus B. M. V.** *dupl. maj.*
19 **S. Rufi** Episc. et Conf., *dupl.*
20 **B. Urbani V.** Papae et Conf., *dupl. Comm.* Vig.
21 S. THOMAE APOSTOLI, *dupl. ij. cl.*
22
23
24 Vigilia.
25 NATIVITATIS D. N. J. C., *dupl. j. cl.*
26 S. STEPHANI PROTOMART., *dupl. ij. cl. Comm.* omn. SS. Mart. et Oct. Nativ. Dom.
27 S. JOANNIS APOST. ET EVANG. *dupl. ij. cl. Comm.* 2 Octavarum.
28 SS. INNOCENTIUM *dupl. ij. cl. Comm.* 3 Octav.
29 S. Thomae Episc. et Mart., *semid. Comm.* 4 Oct.
30 De Dominica infra Octavam Nativit. vel de Octava Nativit. *Comm.* 4 Octavarum.
31 S. Silvestri I. Papae et Conf., *dupl. Comm.* 4 Oct., et **S. Columbae** Virg. et Mart.

Missae Propriae Sanctorum Ecclesiae et Dioecesis Nemausensis.

Festa Januarii.

DIE XXVIII.

SS. Juliani *Martyris et* Basilissae *Virginis.*

Missa Sapiéntiam, *de Comm. plurim. Mart. ii. loco, praeter Orationes seq.*

Oratio.

OMnípotens sempitérne Deus, fidélium tuórum indefíciens conservátor, qui hunc diem in beáti Mártyris tui Juliáni et sanctae Vírginis Basilíssae clarificáre dignátus es solemnitáte : exáudi preces supplicántis Ecclésiae, et praesta; ut quae devóte éxpetit, eórum suffrágiis cónsequi mereámur. Per Dóminum.

Commemoratio S. Agnetis secundo.

Secreta.

ACcépta, Dómine, sint múnera quae tibi reverénter offérimus : et sanctis Juliáno et Basilíssa interveniéntibus, ante thronum majestátis tuae in odórem ascéndant suavitátis. Per Dóminum.

Postcommunio.

AGni vírginum sponsi carne et sánguine refectis, tríbue, Dómine, religióne munda et immaculáta tibi servíre : ut cum sanctis tuis Juliáno et Basilíssa apud te vivámus in coelis, quem in terris tota mente dilexérunt. Per Dóminum.

Festa Februarii.

DIE III.

S. Blasii *Episcopi et Martyris.*

Missa Státuit, *de Communi unius Mart. Pont. i. loco, praeter Orationem sequentem.*

Oratio.

DEus, qui beátum Blásium Mártyrem tuum atque Pontíficem, in suis perferéndis supplíciis, et in aliórum depelléndis infirmitátibus admirábilem effecísti : concéde propítius; ut illíus in fide constántiam imitémur, et in perículis patrocínia sentiámus. Per Dóminum.

DIE XI.

SS. XXVI. Martyrum Japonensium.

Missa Sapiéntiam, *de Communi plurimorum Martyrum ii. loco, praeter Orationes seq.*

Oratio.

DOmine Jesu Christe, qui ad tui imitatiónem, per crucis supplícium primítias fídei apud Japóniae gentes in sanctórum Mártyrum Petri Baptístae, Pauli et sociórum sánguine dedicásti : concéde, quaesumus; ut quorum hódie solémnia cólimus, excitémur exémplis. Qui vivis.

Secreta.

SUscipe, Dómine, múnera, quae in sanctórum Mártyrum tuórum Petri Baptístae et Pauli cum sóciis, solemnitáte deférimus : et da nobis fámulis tuis; ut eórum méritis in confessióne tui nóminis stábiles inveníri mereámur. Per Dóminum nostrum.

Postcommunio.

DEus, qui crucis mystérium in sanctis Martyribus tuis Petro Baptísta, et Paulo cum sóciis mirabíliter illustrásti : eórum, quaesumus, méritis et intercessióne, ita nos per grátiam tuam in fide et charitáte confírma; ut nullis a te tentatiónibus separémur. Per Dóminum nostrum.

DIE XII.
S. Eulaliae

Virginis et Martyris.

Missa Me exspectavérunt, *de Communi Virg. et Mart. ii. loco, praeter Orationem seq.*

Oratio.

DOmine Jesu Christe, casti consílii seminátor, qui habitáculum tuum in corde pudíco constituísti : concéde; ut qui beátae Eulálíae Vírginis tuae puritátem húmili venerámur obséquio, piae devotiónis sequámur exémplo. Qui vivis et regnas.

DIE XIII.
S. Eugeniae

Virginis et Martyris.

Missa Loquébar, *de Communi Virg. Mart. i. loco, praeter Orationes seq.*

Oratio.

DEus, cujus grátia virtus in infirmitáte perfícitur : largíre nobis, quaesumus, beátae Eugéniae Vírginis et Mártyris tuae triúmphum recoléntibus; ut in tua charitáte firmáti, nullis a te tentatiónibus separémur Per Dóminum.

Secreta.

SIc tibi, Dómine, nostrae devotiónis múnera, quae tibi pro honóre beátae Eugéniae offérimus, sint accépta : ut peccáta nostra déleas, et nos per grátiam tuam ad vitam aetérnam perdúcas. Per Dóminum.

Postcommunio.

PRaesta, quaesumus omnípotens Deus : ut sacraméntum córporis et sánguinis Dómini nostri Jesu Christi, quod in festivitáte beátae Eugéniae Vírginis et Mártyris tuae súmpsimus, ad salútem nostrárum profíciat animárum. Per Dóminum.

DIE XIV.
S. Apolloniae

Virginis et Martyris.

Missa Loquébar, *de Communi Virg. Mart. i. loco.*

Commem. S. Valentini Presb. et Mart.

DIE XV.
S. Ferreoli

Episcopi et Confessoris.

Missa Státuit, *de Communi Confess. Pont. i. loco, praeter Orationem seq.*

Oratio.

PRopitiáre nobis, quaesumus Dómine, fámulis tuis : ut beáti Ferréoli Confessóris tui atque Pon-

tíficis méritis gloriósis, et intercessióne, ab ómnibus semper protegámur advérsis. Per Dóminum.

Commem. SS. Faustini et Jovitae Martyrum.

DIE XVI.

S. Honorati

Episcopi et Confessoris.

Missa Sacerdótes tui, *de Communi Conf. Pont. ii. loco, praeter Oratione seq.*

Oratio.

TUum, Dómine, pro nobis imploret auxílium beátus Póntifex Honorátus : et ejus méritis céleri nobis pietáte succúrre. Per Dóminum.

Secreta.

SAncto Honoráto Pontífice interveniénte, Dómine, quaesumus, tibi sérvitus nostra compláceat, et obséquia múnerum fiant praesídia devotórum. Per Dóminum.

Postcommunio.

EXsultémus páriter de percépto pane justítiae, et de tui, Dómine, festivitáte Confessóris atque Pontíficis Honoráti : quia intercessiónibus tibi placéntium, confídimus nobis ad perpétuam vitam profutúra quae súmpsimus. Per Dómmum.

DIE XVII.

S. Benedicti Anianensis

Confessoris.

Missa. Os justi, *de Communi pro Abbatibus, praeter Orationem seq.*

Oratio.

DEus, qui beátum Benedíctum Abbátem, spíritus tui fervóre et disciplínae zelo replétum, reguláris observántiae instauratórem strénuum effecísti : da nobis ejus méritis et intercessióne; ut reformáti novitáte sensus nostri, et in sancta conversatióne vivéntes, viam mandatórum tuórum toto corde currámus. Per Dóminum.

DIE XVIII.

SS. Justi et Pastoris

Fratrum Martyrum.

Missa Sapiéntiam, *de Communi plurimorum Martyrum ii. loco.*

Commem. S. Simeonis Ep. et Mart.

DIE XIX.

S. Mauri

Abbatis.

Missa. Os justi, *de Communi pro Abbatibus.*

DIE XX.

S. Boniti

Episcopi et Confessoris.

Missa Státuit, *de Communi Confessoris Pontificis i. loco.*

DIE XXI.

S. Fulcranni

Episcopi et Confessoris.

Missa Sacerdótes tui, *de Communi Conf. Pont. ii. loco, praeter Orationem sequentem.*

Oratio.

OMnípotens sempitérne Deus, qui eléctum tuum Pontíficem Fulcránnum, nostris étiam tempóribus per signa clarificáre non désinis : concéde plebi tuae ad ejus solémnia confluénti; ut quae pie tanti Pontíficis intercessióne depopóscerit, a te percípere mereátur. Per Dóminum.

DIE XXV.

S. Genovefae

Virginis

Missa Dilexísti, *de Communi Virg. non Mart. i. loco, praeter Orationem seq.*

Oratio.

EFfúnde super nos, Dómine, spíritum agnitiónis et dilectiónis tuae,quo ancíllam tuam Genovéfam

implevísti : ut sédula ejus imitatióne tibi sincére obsequéntes, fide tibi placeámus. Per Dóminum.

Secreta.

MUnera nostra pietátis tuae, clementíssime Pater, in beátae Vírginis tuae Genovéfae honórem obláta, quaesumus : ut ipsíus obténtu, et tuae majestáti efficiántur accépta, et nostrae fragilitáti salutária reddántur munímina. Per Dñum.

Postcommunio.

DEus, qui nos et coeléstibus páscere sacraméntis, et beátae Genovéfae Vírginis tuae non désinis fovére praesídiis : praesta, quaesumus; ut quod illi cóntulit glóriam sempitérnam, optátam nobis cónferat grátiam. Per Dóminum.

Festa Martii.

DIE V.

S. Pontii

Abbatis.

Missa Os justi, *de Communi pro Abbatibus, praeter Orationem sequentem.*

Oratio.

OMnípotens sempitérne Deus, exáudi nos fámulos tuos, beáti Póntii Abbátis pietátem et mérita recoléntes : et nobis, quaesumus, céleri benignitáte succúrre; ut devótio supplicántium in gratiárum tránseat actiónem. Per Dóminum.

DIE VI.

S. Caesariae

Virginis.

Missa Dilexísti, *de Communi Virg. non Mart. i. loco.*

DIE XI.

SS. Perpetuae et Felicitatis

Martyrum.

Missa Me exspectavérunt, *de Communi Mart. non Virg. ii. loco, praeter Orationes seq.*

Oratio.

DA nobis, quaesumus, Dómine Deus noster, sanctárum Mártyrum tuárum Perpétuae et Felicitátis palmas incessábili devotióne venerári : ut quas digna mente non póssumus celebráre, humílibus saltem frequentémus obséquiis. Per Dóminum.

Secreta.

SUscipe, Dómine, propítius oratiónem nostram cum oblatiónibus hostiárum : et sanctárum tuárum Mártyrum Perpétuae et Felicitátis deprecatióne, pietáti tuae pérfice benígnus accéptas, et fortem quae in eis flagrávit dilectiónem, in nobis aspíra propítius. Per Dóminum.

Postcommunio.

QUaesumus, omnípotens Deus : ut beatárum Mártyrum tuárum Perpétuae et Felicitátis coelestibus mystériis celebráta solémnitas, indulgéntiam nobis tuae propitiatiónis acquírat. Per Dóminum.

DIE XIII.

S. Eutropii

Episcopi et Confessoris.

Introitus. **Psalm. 95.**

ANNUNTIATE inter gentes, quóniam omnes Dii géntium daemónia; Dóminus autem coelos fecit. **Psalmus ibid.** Cantáte Dómino cánticum novum : cantáte Dómino, omnis terra. ℣. Glória.

Oratio.

DEus, qui beátum Eutrópium Confessórem tuum atque Pontíficem, discipulórum tuórum collégio sociásti : concéde, quaesumus; ejus nos semper oratióne defféndi, et méritis adjuvári. Qui vivis.

Léctio **Epístolae** beáti Pauli Apóstoli ad Thessalonicénses. 1. Thess. 2.

FRatres : Fidúciam habúimus in Deo nostro loqui ad vos Evangélium Dei in multa sollicitúdine. Exhortátio enim nostra non de erróre, neque de immundítia, neque in dolo, sed sicut probáti sumus a Deo ut crederétur nobis Evangélium : ita lóquimur, non quasi homínibus placéntes, sed Deo qui probat corda nostra. Neque enim aliquándo fúimus in sermóne adulatiónis, sicut scitis : neque in occasióne avarítiae : Deus testis est : nec quaeréntes ab homínibus glóriam, neque a vobis, neque ab áliis. Cum possémus vobis óneri esse ut Christi Apóstoli; sed facti sumus párvuli in médio vestrum, tanquam si nutrix fóveat fílios suos. Ita desiderántes vos, cúpide volebámus trádere vobis non solum Evangélium Dei, sed étiam ánimas nostras; quóniam charíssimi nobis facti estis. Mémores enim estis, fratres, labóris nostri et fatigatiónis : nocte ac die operántes, ne quem vestrum gravarémus, praedicávimus in vobis Evangélium Dei. Vos testes estis, et Deus, quam sancte, et juste, et sine queréla, vobis, qui credidístis, fúimus : sicut scitis, quáliter unumquémque vestrum (sicut pater fílios suos), deprecántes vos et consolántes, testificáti sumus, ut ambularétis digne Deo, qui vocávit vos in suum regnum et glóriam. Ideo et nos grátias ágimus Deo sine intermissióne, quóniam cum accepissétis a nobis verbum audítus Dei, accepístis illud, non ut verbum hóminum, sed (sicut est vere) verbum Dei, qui operátur in vobis qui credidístis.

Graduale. 1. Thess. 2. Glória vestra sumus, sicut et vos nostra, in die Dómini nostri Jesu Christi. ℣. 1. Cor. 9. Opus meum vos estis in Dómino; nam in Christo Jesu per Evangélium ego vos génui.

Tractus. Ps. 111. Beátus vir qui timet Dóminum : in mandátis ejus cupit nimis. ℣. Potens in terra erit semen ejus : generátio rectórum benedicétur. ℣. Glória et divítiae in domo ejus : et justítia ejus manet in saeculum saeculi.

✠ Sequéntia **sancti Evangelii** secúndum Marcum. Marc. 16.

IN illo témpore : Dixit Jesus discípulis suis : Eúntes in mundum univérsum, praedicáte Evangélium omni creatúrae. Qui credíderit, et baptizátus fúerit, salvus erit : qui vero non credíderit, condemnábitur. Signa autem eos, qui credíderint, haec sequéntur : In nómine meo daemónia ejícient : linguis loquéntur novis; serpéntes tollent; et si mortíferum quid bíberint, non eis nocébit : super aegros manus impónent, et bene habébunt.

Offertorium. Ps. 88. Invéni David servum meum, óleo sancto meo unxi eum : manus enim mea auxiliábitur ei, et bráchium meum confortábit eum.

Secreta.

IN conspéctu tuo, Dómine, tália nostra sint múnera quália majestáti tuae óbtulit beátus Eutrópius, quae et placére tibi váleant, et nos tibi placére perfíciant. Per Dóminum.

Communio. Prov. 11. Eccli. 44. In benedictióne justórum exaltábitur cívitas, et nomen eórum vivit in generatiónem et generatiónem.

Postcommunio.

DEus, qui eádem esca mirábili et oves nutris et pastóres : da ut óvium mansuetúdinem et docilitátem inde hauriámus, unde beátus Eutrópius, pastóris hausit sollicitúdinem et charitátem. Per Dóminum nostrum.

DIE XIV.

S. Gulielmi Gellonensis

Confessoris.

Missa Os justi, *de Communi Conf. non Pont. i. loco, praeter Orationem seq.*

Oratio.

OMnípotens sempitérne Deus, terréna pro te calcántium merces magna nimis : da nobis, exémplo et intercessióne beáti Guliélmi Confessóris tui, cujus solémnia celebrámus; temporália ómnia despícere, et ad aetérna, tota mentis intentióne, festináre. Per Dóminum nostrum.

DIE XV.

S. Petri de Castro-Novo

Martyris.

Missa In virtúte, *de Communi unius Mart. non Pont. cum Evang.* Si quis vult, *e Missa praeced.* Sacerdótes Dei. — *Temp. Pasch. Missa* Protexísti me, *de Communi temp. Pasch. cum eodem Evang.* Si quis vult.

Oratio.

OMnípotens sempitérne Deus, qui beátum Petrum Mártyrem, strénuum in propagatióne fídei minístrum, ea charitáte donásti quae non quaerit quae sua sunt : cupiditátis, ómnium malórum radícis, e córdibus nostris spinas evélle; ut nos bene odiéndo vere amémus, et bene pérditos in vitam aetérnam felíciter inveniámus. Per Dóminum nostrum.

DIE XXII.

S. Pauli Narbonensis

Episcopi et Confessoris.

Missa Sacerdótes tui, *de Communi Conf. Pont. ii. loco, praeter Orationes seq.*

Oratio.

DEus, qui per beátum Paulum Confessórem tuum atque Pontíficem, infidéles pópulos de ténebris ad lucem veritátis veníre tribuísti : da nobis, ejus intercessióne; in fídei stabilitáte consístere, et in spe Evangélii, quod praedicávit, immóbiles permanére. Per Dóminum nostrum.

Secreta.

FIat, quaesumus Dómine, hóstia sacránda placábilis, pretiósi celebritáte Pontíficis tui : quae et péctora nostra purificet, et tuórum tibi concíliet vota famulórum. Per Dóminum.

Postcommunio.

DEus, fidélium remunerátor animárum : praesta; ut beáti Pauli Confessóris tui atque Pontíficis, cujus venerándam celebrámus festivitátem, précibus indulgéntiam consequámur. Per Dóminum.

Festa Aprilis.

DIE IX.

S. Mariae Ægyptiae.

Missa Cognóvi, *de Communi nec Virg. nec Mart., praeter Orationes seq.*

Oratio.

LArgíre nobis, miséricors Deus : ut beáta María, quae te super ómnia diligéndo, suórum accépit véniam peccatórum, poeniténtiae salutáris donum nobis obtíneat. Per Dóminum.

Secreta.

PRopitiáre, Dómine, iniquitátibus nostris, per intercessiónem beátae poeniténtis Maríae: ut vénia percépta quam precámur, perpétuo misericórdiae tuae dono gloriémur. Per Dóminum.

Postcommunio.

DEnt nobis, quaesumus, Dómine, sacra quae súmpsimus, cor contrítum et humiliátum : ut exémplo beátae poeniténtis Maríae, fonte lacrymárum ablúti, ad glóriam mereámur cum ipsa admítti sempitérnam. Per Dóminum.

DIE XIV.

S. Benedicti de Ponte

Confessoris.

Missa Os justi, *de Communi Conf. non Pont. i. loco, praeter Orationem seq.*

Oratio.

OMnípotens sempitérne Deus, cunctórum ópifex admirábilis, qui beátum Benedíctum Confessórem tuum miraculórum glória illustráre dignátus es : concéde propítius; ut omnes qui ejus poscunt juvámina, salúte corpórea fruántur, et ad regna aetérna pervenire mereántur. Per Dóminum.

Commem. SS. Tiburtii, Valeriani et Maximi Martyrum.

DIE XV.

S. Benedicti Josephi Labre

Confessoris.

Missa Justus, *de Comm. Conf. non Pont. ii. loco, praeter Orat. seq. cum Evang.* Si quis vult post me veníre, *e Missa* Sacerdótes, *de Comm. unius Mart. ii. loco.*

Oratio.

DEus, qui sanctum Benedíctum Joséphum Confessórem tuum humilitátis stúdio, et paupertátis amóre tibi uni adhaerére fecísti : da nobis, ejus suffragántibus méritis; terréna cuncta despícere, et coeléstia semper inquírere. Per Dóminum.

Secreta.

OBláta múnera, clementíssime Deus, propítius réspice : et sancti Benedícti Joséphi Confessóris tui interveniénte suffrágio, in salútem nobis provenire concéde. Per Dóminum.

Postcommunio.

SAcris, Dómine, refécti munéribus, quaesumus : ut sancti Benedícti Joséphi Confessóris tui virtútes imitémur, cujus póscimus méritis adjuvári. Per Dóminum.

DIE XIX.

B. Gerii *seu* Gerardi

Confessoris.

Missa Os justi, *de Communi Conf. non Pont. i. loco, praeter Orationem seq.*

Oratio.

OMnípotens sempitérne Deus, terréna pro te calcántium merces magna nimis : da nobis, exémplo et intercessióne beáti Gerárdi, cujus hódie tránsitum celebrámus; temporália ómnia despícere, et ad aetérna, tota mentis intentióne, festináre. Per Dóminum.

DIE XXVI.

Apparitionis Imaginis B. M. V. de Bono Consilio.

Introitus.

GAUDEAMUS omnes in Dómino diem festum celebrántes sub honóre beátae Maríae Vírginis : de cujus solemnitáte gaudent Angeli, et colláudant Fílium Dei, allelúia, allelúia. Ps. 44. Eructávit cor meum verbum bonum : dico ego ópera mea regi. ℣. Glória Patri.

Oratio.

BOnórum ómnium largítor Deus, qui Genitrícis dilécti Fílii tui speciósam Imáginem mira apparitióne clarificáre voluísti : concéde quaesumus ; ut ejúsdem beátae Maríae Vírginis intercessióne, ad coeléstem pátriam felíciter perducámur. Per eúmdem Dóminum.

Léctio libri **Sapientiae.** Eccli. 24.

EGo quasi vitis fructificávi suavitátem odóris : et flores mei fructus honóris et honestátis. Ego mater pulchrae dilectiónis, et timóris, et agnitiónis, et sanctae spei. In me grátia omnis viae et veritátis, in me omnis spes vitae et virtútis. Transíte ad me omnes qui concupíscitis me, et a generatiónibus meis implémini : spíritus enim meus super mel dulcis, et heréditas mea super mel et favum. Memória mea in generatiónes saeculórum. Qui edunt me, adhuc esúrient : et qui bibunt me, adhuc sítient. Qui audit me, non confundétur : et qui operántur in me, non peccábunt. Qui elúcidant me, vitam aetérnam habébunt.

Allelúia, allelúia. ℣. Luc. 1. Ave María, grátia plena : Dóminus tecum : Benedícta tu in muliéribus. Allelúia. ℣. Per te, Dei Génitrix, nobis est vita pérdita data, quae de coelo suscepísti prolem, et mundo genuísti Salvatórem. Allelúia.

✠ Inítium **sancti Evangelii** secúndum Matthaeum. Matth. 1.

LIber generatiónis Jesu Christi Fílii David, Fílii Abraham. Abraham génuit Isaac. Isaac autem génuit Jacob. Jacob autem génuit Judam, et fratres ejus. Judas autem génuit Phares, et Zaram de Thamar. Phares autem génuit Esron. Esron autem génuit Aram. Aram autem génuit Amínadab. Amínadab autem génuit Naásson. Naásson autem génuit Salmon. Salmon autem génuit Booz de Rahab. Booz autem génuit Obed ex Ruth. Obed autem génuit Jesse. Jesse autem génuit David regem. David autem rex génuit Salomónem ex ea, quae fuit Uríae. Sálomon autem génuit Róboam. Róboam autem génuit Abíam. Abías autem génuit Asa. Asa autem génuit Jósaphat. Jósaphat autem génuit Joram. Joram autem génuit Ozíam. Ozías autem génuit Jóatham. Jóatham autem génuit Achaz. Achaz autem génuit Ezechíam. Ezechías autem génuit Manássen. Manásses autem génuit Amon. Amon autem génuit Josíam. Josías autem génuit Jechoníam, et fratres ejus in transmigratióne Babylónis. Et post transmigratiónem Babylónis : Jechónias génuit Saláthiel. Saláthiel autem génuit Zoróbabel. Zoróbabel autem génuit Abiud. Abiud autem génuit Elíacim. Elíacim autem génuit Azor. Azor autem génuit Sadoc. Sadoc autem génuit Achim. Achim autem génuit Eliud. Eliud autem génuit Eleázar. Eleázar autem génuit Mathan. Mathan autem génuit Jacob. Jacob autem génuit Joseph virum Maríae, de qua natus est Jesus, qui vocátur Christus.

Credo.

Offertorium. Recordáre, Virgo Mater, in conspéctu Dei, ut loquáris pro nobis bona, et ut avértat indignatiónem suam a nobis, allelúia.

Secreta.

SAnctífica Dómine, quaesumus obláta libámina, et beátae Dei Genitrícis Maríae salubérrima in-

tercessióne, nobis salutária fore concéde. Per eúmdem Dóminum.

Praefatio. Et te in Festivitáte.

Communio. Regína mundi digníssima, María, Virgo perpétua, intercéde pro nostra pace et salúte, quae genuísti Christum Dóminum Salvatórem ómnium, allelúia.

Postcommunio.

ADjuvet nos, quaesumus, Dómine, gloriósae tuae Genitrícis, sempérque Vírginis Maríae intercéssio veneránda : ut quos perpétuis cumulávit benefíciis ; a cunctis perículis absolútos, sua fáciat pietáte concórdes. Qui vivis et regnas.

Festa Maii.

DIE XI.

S. Mamerti

Confessoris et Pontificis.

Missa Sacerdótes tui, *de Communi Conf. Pont. ii. loco, praeter Orationes seq.*

Oratio.

GLamántes ad te, quaesumus, Dómine, dignánter exáudi : et sicut ad preces beáti Mamérti Confessóris tui atque Pontíficis, pópulo in afflictióne pósito pepercísti ; ita nobis, ejus intercessióne, in omni tribulatióne succúrre. Per Dñum.

Secreta.

ATténde múnera, quaesumus, Dómine, altáribus tuis pro beáti Mamérti Confessóris tui atque Pontíficis commemoratióne propósita : ut, sicut per haec mystéria, illi glóriam contulísti, ita nobis indulgéntiam largiáris. Per Dóminum nostrum.

Postcommunio.

GCœléstis mensae dápibus recreáti, quaesumus, omnípotens Deus : ut, intercedénte beáto Pontífice Mamérto, quod fidéliter ore percépimus, sincéra mente servémus. Per Dóminum.

DIE XIV.

S. Pontii

Martyris.

Missa Protexísti, *de Communi temp. Paschali.*

Extra tempus Pasch. Laetábitur, *de Communi Mart. non Pont. cum Evang.* Si quis vult, *de Communi Mart. Pont. ii. loco.*

Oratio.

AD defensiónem fidélium, quaesumus, Dómine, déxteram tuae majestátis exténde : et ut pietátis tuae protectióne muniántur, pro his non desit beáti Póntii Mártyris tui continuáta intercéssio. Per Dóminum.

Commem. S. Bonifacii Mart.

Secreta.

OBláta múnera, quaesumus, Dómine, tua benedictióne sanctífica : quae, te donánte, nos flamma tuae dilectiónis accéndant, per quam sanctus Póntius torménta sui córporis univérsa devícit. Per Dóminum.

postcommunio.

QUos donis coeléstibus satiásti, sancti Mártyris tui Póntii, Dómine, defénde praesídiis : ut a nóxiis ómnibus expedíti, post salutária tua toto corde currámus. Per Dóminum.

DIE XX.

S. Baudilii

Martyris.

Missa Protexísti, *de Communi T. P.*

Extra tempus Pasch. In virtúte, *de Communi Mart. non Pont. cum Evang.* Si quis venit, *de Communi Mart. Pont. i. loco.*

Oratio.

DEus, qui sánguinem Mártyrum semen christianórum effecísti : concéde; ut Ecclésiae tuae ager, qui sancti Baudílii sánguine rigátus est, in amplam tibi messem usque in finem saeculórum foecundétur. Per Dóminum.

Secreta.

ACcépta tibi sint, quaesumus, Dómine, múnera quae in solemnitáte beáti Mártyris tui Baudílii deférimus : ut sic majestáti tuae sint plácita, sicut illíus effúsio sánguinis apud te éxstitit pretiósa. Per Dóminum.

Postcommunio.

INvocántes nomen tuum, Dómine, deprecámur : ut qui patres nostros, virtúte nóminis tui praeveniénte, angélicis pástibus refecísti; nos quoque, intercessióne beáti Baudílii Mártyris tui, mysticis dápibus fóveas et reformes. Per Dóminum nostrum.

DIE XXII.

S. Yvonis

Confessoris.

Missa Justus ut palma, *de Communi Conf. non Pont. praeter Orationes seq.*

Oratio.

DEus, qui ad animárum salútem, et páuperum defensiónem, beátum Yvónem Confessórem tuum, insígnem minístrum elegísti : quaesumus; ut ejúsdem nos tríbuas et charitátem imitári, et apud te patrocíniis communíri. Per Dóminum nostrum.

Secreta.

SUscipe, quaesumus, Dómine, et sanctífica hoc sacrifícium pópuli tui : ut quod in honórem beáti Confessóris Yvónis offértur ad glóriam, nobis tríbuas ad salútem perpétuam. Per Dóminum.

Postcommunio.

PRaesta, quaesumus, omnípotens Deus : ut cujus memóriam sacraménti participatióne recólimus, fidem quoque et charitátem, proficiéndo sectémur. Per Dóminum.

DIE XXVIII.

SS. Mariae Jacobi et Mariae Salome.

Missa Cognóvi, *de Communi nec Virg. nec Mart. praeter Orationem seq.*

Oratio.

DA nobis, Dómine Jesu Christe, Sanctárum Maríae Jacóbi et Maríae Salóme piis patrocíniis adjuvári : quae tibi, tam vivénti quam mórtuo, studuérunt devótis obséquiis famulári. Qui vivis.

DIE XXIX.

S. Maximini Trevirensis

Episcopi et Confessoris.

Missa Státuit, *de Communi Conf. Pont. praeter Orationes seq.*

Oratio.

DEus, qui beátum Maximínum Confessórem tuum atque Pontíficem formam gregis ex ánimo fíeri voluísti : concéde, quaesumus; ut ejúsdem patrocínio, ea quae ore dócuit, ópere adimpleámus. Per Dóminum.

Secreta.

HOstias, quaesumus, Dómine, quas in solemnitáte beáti Maximíni Confessóris tui atque Pontíficis sacris altáribus exhibémus, propítius réspice : ut nobis indulgéntiam largiéndo, tuo nómini dent honórem. Per Dóminum.

Postcommunio.

PIgnus aetérnae vitae capiéntes, majestátem tuam supplíciter deprecámur, omnípotens Deus : ut

sancti Pontíficis Maximíni fulti patrocíniis, quod sub sacraménto contíngimus, manifésta perceptióne sumámus. Per Dóminum.

DIE XXX.

S. Maximini Aquensis

Episcopi et Confessoris.

Introitus. ℣s. 131.

SACERDOTES tui, Dómine, índuant justítiam; et sancti tui exsúltent: propter David servum tuum, non avértas fáciem Christi tui. ℣s. Meménto, Dómine, David : et omnis mansuetúdinis ejus. ℣. Glória.

Oratio.

DEus, qui pópulum, in ténebris et in umbra mortis sedéntem, beáti Maximíni Pontíficis praedicatióne illumináre dignátus es : da nobis hujus intercessióne; et fidem quam dócuit illibátam serváre, et in te solo speráre, et a tua nunquam charitáte disjúngi. Per Dóminum.

Commem. S. Felicis Papae et Mart.

Léctio **Epístolae** beáti Pauli Apóstoli ad Hebraeos. **Cap.** 5.

FRatres : Omnis Póntifex ex homínibus assúmptus, pro homínibus constitúitur in iis quae sunt ad Deum, ut ófferat dona, et sacrifícia pro peccátis, qui condolére possit iis qui ignórant, et errant; quóniam et ipse circúmdatus est infirmitáte : et proptérea debet, quemádmodum pro pópulo, ita étiam et pro semetípso offérre pro peccátis. Nec quisquam sumit sibi honórem; sed qui vocátur a Deo, tamquam Aaron.

Graduale. ℣s. 131. Sacerdótes ejus índuam salutári, et sancti ejus exsultatióne exsultábunt. ℣. Illuc produ-cam cornu David; parávi lucérnam Christo meo.

Allelúia, allelúia. ℣s. 109. Jurávit Dóminus, et non poenitébit eum : tu es sacérdos in aetérnum secúndum órdinem Melchísedech. Allelúia.

Tempore Paschali.

Allelúia, allelúia. ℣. ℣s. 109. Jurávit Dóminus, et non poenitébit eum : tu es sacérdos in aetérnum secúndum órdinem Melchísedech. Allelúia. ℣. Eccli. 45. Amávit eum Dóminus et ornávit eum : stolam glóriae índuit eum. Allelúia.

✠ Sequéntia **sancti Evangelii** secúndum Lucam. **Cap.** 10.

IN illo témpore : Designávit Dóminus et álios septuagínta duos; et misit illos binos ante fáciem suam, in omnem civitátem et locum, quo erat ipse ventúrus. Et dicébat illis : Messis quidem multa, operárii autem pauci. Rogáte ergo dóminum messis, ut mittat operários in messem suam. Ite : ecce ego mitto vos sicut agnos inter lupos. Nolíte portáre sácculum neque peram, neque calceaménta, et néminem per viam salutavéritis. In quamcúmque domum intravéritis primum dícite : Pax huic dómui; et si ibi fúerit fílius pacis, requiéscet super illum pax vestra; sin autem ad vos revertétur. In eádem autem domo manéte, edéntes et bibéntes quae apud illos sunt; dignus est enim operárius mercéde sua. Nolíte transíre de domo in domum. Et in quamcúmque civitátem intravéritis, et suscéperint vos, manducáte quae apponúntur vobis, et curáte infírmos qui in illa sunt, et dícite illis : Appropinquávit in vos regnum Dei.

Offertorium. Isai. De terra longínqua vocávit Dóminus virum voluntátis suae; et dedit illi thesáuros abscónditos, et arcána secretórum suórum; ut pópulus qui ambulábat in ténebris, vidéret lucem magnam.

Secreta.

OBláta tibi, Dómine, quaesumus, nostra múnera sint accépta : ut quae in commemoratiónem tuam per nos fíeri praecepísti, in praeséntis diéi solemnitáte sincéris méntibus impleámus. Per Dóminum.

Communio. Matth. 24. Beátus servus, quem cum vénerit Dóminus, invénerit vigilántem : amen dico vobis, super ómnia bona sua constítuet eum.

Postcommunio.

SUmptis sacris aliméntis, Dómine, reverénter beáti Maximíni Confessóris tui atque Pontíficis solémnia recoléntes : quaesumus; ut ipsíus intervéntu haec tuae grata sint pietáti, et nobis exsístant ad peccatórum véniam profutúra. Per Dóminum.

Festa Junii.

DIE I.

B. M. V. de Gratia.

Missa Vultum tuum deprecabúntur, *ut in Dominica infra Octav. Nativitatis B. M. V., praeter Orationem seq.*

Oratio.

DEus, qui humáno géneri, beátae Maríae virginitáte foecúnda, reparatiónis grátiam contulísti : concéde; ut quam grátiae Matrem appellámus in terris, ejus felíci consórtio perénniter perfruámur in coelis. Per Dóminum.

Temp. Pasch. loco Gradualis et ℣. *seq., dicitur :*

Allelúia, allelúia. ℣. Luc. 1. Ave María, grátia plena : Dóminus tecum : benedícta tu in muliéribus. Allelúia. ℣. Virga Jesse flóruit : Virgo Deum et hóminem génuit : pacem Deus réddidit, in se reconcílians ima summis. Allelúia.

DIE II.

SS. Pothini et Sociorum

Martyrum.

Missa Sancti tui, *de Communi temp. Pasch. Extra tempus Pasch.* Intret, *de Communi plurim. Martyrum i. loco.*

Oratio.

MArtyris tui atque Pontíficis Pothíni et sociórum solémnia recenséntes, súpplices te, Dómine, deprecámur : ut in tua charitáte radicáti et fundáti, passiónes hujus témporis, amóre illíus glóriae quae revelánda est in nobis, invícto ánimo sustinére valeámus. Per Dóminum nostrum.

Commem. SS. Marcellini et sociorum Martyrum.

Secreta.

MUnera, quaesumus, Dómine, quae in beatórum Pothíni et sociórum Mártyrum celebritáte deférimus, ita grátiae tuae fiant accépta, sicut eórum tibi plácitum éxstitit passiónis certámen. Per Dóminum.

Postcommunio.

SUmptis, Dómine, coeléstibus sacraméntis et gáudiis, súpplices te rogámus : ut beatórum Mártyrum tuórum Pothíni et sociórum ejus, quorum gloriámur triúmphis, protegámur auxíliis. Per Dóminum.

DIE III.

S. Clotildis

Viduae.

Missa Cognóvi, *de Communi nec Virg. nec Mart., praeter Orationes seq.*

Oratio.

RESpice, quaesumus, Dómine, ad Francórum benígnus impérium : et quibus per devótam sanctae Clotíldis instántiam donum fídei contulísti; iísdem, per ejus intercessiónem, tríbue sincérum christiánae pietátis affféctum. Per Dóminum.

Secreta.

MUnera nostra benígnus súscipe, omnípotens Deus : et qui sanctae Clotíldis gémitus exaudísti, pópulum sub ejus patrocínio deprecántem ne despícias, regnúmque quod tibi subjécit, perpétua protectióne custódi. Per Dóminum.

Postcommunio.

ANgelórum esca satiáti, te, Dómine, súpplices exorámus : ut quos per beátam Clotíldem ad coeléste regnum vocáre dignátus es, fácias ejúsdem regni possessióne felíces et beátos. Per Dóminum.

DIE VII.
S. Claudii
Episcopi et Confessoris.

Missa Sacerdótes tui, *de Communi Conf. Pont. ii. loco, praeter Orationes seq.*

Oratio.

SAncti Cláudii Confessóris tui atque Pontíficis nobis, Dómine, gloriósa mérita suffragéntur : qui coeléstem vitam in terris et verbo dócuit, et firmávit exémplo. Per Dóminum.

Secreta.

TRíbue, quaesumus, omnípotens et miséricors Deus : ut beáti Pontíficis tui Cláudii venerábilem memóriam digne recenséntes, ejus auxílio, tua benefícia capiámus, cujus méritis tibi hóstias laudis offérimus. Per Dóminum.

Postcommunio.

PAsce nos, Dómine, tuórum gáudiis ubíque Sanctórum : quia nostrae salútis arguménta sunt, quóties honor illis impénditur, in quibus tu mirábilis praedicáris. Per Dóminum.

DIE VIII.
S. Medardi
Episcopi et Confessoris.

Missa Státuit, *de Communi Conf. Pont. i. loco, praeter Orationes seq.*

Oratio.

DEus, cujus ineffábili providéntia, beátus Conféssor et Póntifex Medárdus evangelizávit investigábiles divítias regni tui : da nobis, ejus intercessióne, créscere in tui sciéntia; ut in omni ópere bono fructificántes, secúndum Evangélii veritátem coram te ambuláre valeámus. Per Dóminum.

Secreta.

MAgnífica, Dómine, beáti Medárdi Confessóris tui atque Pontíficis solémnia recensémus, quae, te precámur oblátis munéribus, nobis proficiant ad salútem. Per Dóminum.

Postcommunio.

ANnue nobis, quaesumus, omnípotens Deus : ut divíni sacraménti percéptio nobis prosit ad véniam, quae glorióso Pontífici tuo Medárdo copiósam cóntulit glóriam. Per Dóminum.

DIE IX.
S. Vincentii Lirinensis
Confessoris.

(Concessa Dioec. Nemaus. 30 Jan. 1873)

Missa Os justi, *de Communi Confessoris non Pontificis, praeter Orationem seq.*

Oratio.

DA nobis, quaesumus, Dómine, sancti Sacerdótis tui Vincéntii exémplo et intercessióne, terréna ómnia despícere : et te solum bonum nostrum pura mente sectári. Per Dóminum.

Comm. SS. Primi et Feliciani Mart.

DIE XV.

S. Germanae Cousin

(Concessa Dioec. Nemaus. 21 Jan. 1879.)

Missa Dilexísti, *de Communi Virginum, pro Virgine tantum, praeter Orationes seq.*

Oratio.

DEus, humílium celsitúdo, qui beátam Germánam, Vírginem tuam, charitátis et patiéntiae decóre excéllere disposuísti : ejus méritis et intercessióne concéde; ut crucem júgiter feréntes, te semper dilígere valeámus. Per Dóminum.

Comm. SS. Viti, Modesti, etc. Mart.

Secreta.

SUpplices te rogámus, omnípotens Deus, ut beátae Germánae, Vírginis tuae, suffúlti praesídio, puris méntibus et mundo corde haec sacra Mystéria operémur. Per Dóminum.

Postcommunio.

DIvíni múneris participatióne refécti, quaesumus, Dómine Deus noster : ut intercedénte beáta Germána, Vírgine tua, mortificatiónem Jesu in córpore nostro circumferéntes, tibi uni adhaerére studeámus. Per eúmdem Dóminum.

DIE XVII.

SS. Elzearii et Delphinae.

Introitus. Ps. 36.

NOVIT Dóminus dies immaculatórum, et haeréditas eórum in aetérnum erit. **Psalm.** Noli aemulári in malignántibus : neque zeláveris faciéntes iniquitátem. ℣. Glória Patri.

Oratio.

DEus, qui beátos Elzeárium et Delphínam, inter caetera virtútum insígnia, virgináli pudicítia in conjúgio decorásti : concéde propítius; ut quorum solémnia celebrámus in terris, eórum beáta consórtia felíciter consequámur in coelis. Per Dóminum.

Léctio libri **Sapientiae.** Cap. 4.

OQuam pulchra est casta generátio cum claritáte! Immortális est enim memória illíus : quóniam et apud Deum nota est, et apud hómines. Cum praesens est, imitántur illam; et desíderant eam cum se edúxerit : et in perpétuum coronáta triúmphat, incoinquinatórum certáminum praemium vincens.

Graduale. Ps. 118. Beáti immaculáti in via, qui ámbulant in lege Dómini. ℣. Apoc. 14. Vírgines sunt, sequúntur Agnum quocúmque íerit.

Allelúia, allelúia. ℣. Apoc. 7. Sunt ante thronum Dei, et sérviunt ei die ac nocte in templo ejus. Allelúia.

✠ Sequéntia **sancti Evangelii** secúndum Lucam. Cap. 12.

IN illo témpore : Dixit Jesus discípulis suis : Sint lumbi vestri praecíncti, et lucérnae ardéntes in mánibus vestris : et vos símiles homínibus exspectántibus dóminum suum, quando revertátur a núptiis : ut, cum vénerit, et pulsáverit, conféstim apériant ei. Beáti servi illi, quos, cum vénerit dóminus, invénerit vigilántes : amen dico vobis, quod praecínget se, et fáciet illos discúmbere, et tránsiens minístrábit illis. Et si vénerit in secúnda vigília, et si in tértia vigília vénerit,

et ita invénerit, beáti sunt servi illi. Hoc autem scitóte, quóniam si sciret paterfamílias qua hora fur veníret, vigiláret útique, et non síneret pérfodi domum suam. Et vos estóte paráti : quia qua hora non putátis, Fílius hóminis véniet.

Offertorium. Is. 56. Qui tenúerint foedus meum, laetificábo eos in domo oratiónis meae : holocáusta eórum, et víctimae eórum placébunt mihi super altári meo, ait Dóminus.

Secreta.

GRatum tibi sit, Dómine, munus quod tibi offérimus : et, intercedéntibus beátis Elzeário et Delphína, concéde; ut assídua verbi tui meditatióne, et charitátis opéribus, pietátis increménta capiámus. Per Dóminum.

Communio. Ephes. 6. Grátia cum ómnibus, qui díligunt Dóminum nostrum Jesum Christum in incorruptióne.

Postcommunio.

PErfíciat nos, Deus, et confírmet hujus participátio sacraménti : ut, cum sanctis Elzeário et Delphína, te super ómnia diligéntes, eórum innocéntiae imitatóres, et glóriae partícipes esse mereámur. Per Dóminum.

DIE XVIII.

SS. Cyrici et Julittae

Martyrum.

Missa Intret in conspéctu, *de Communi plurim. Martyrum i. loco, praeter Orationem seq.*

Oratio.

OMnípotens sempitérne Deus, da nobis in festivitáte sanctórum Mártyrum tuórum Cyrici et Julíttae, matris ejus, cóngrua devotióne gaudére : ut et poténtiam tuam in eórum passióne laudémus, et per eórum intercessiónem nos ipsi percipiámus auxílium. Per Dóminum.

Commem. SS. Marci et Marcelliani Martyrum.

DIE XX.

SS. Gervasii et Protasii

Martyrum.

Missa Sapiéntiam, *de Communi plurimorum Martyrum ii. loco, praeter Orationem seq.*

Oratio.

DEus, qui nos ánnua sanctórum Mártyrum tuórum Gervásii et Protásii solemnitáte laetíficas : concéde propítius; ut quorum gaudémus méritis, accendámur exémplis. Per Dóminum.

Commem. S. Silverii Papae et Mart.

Festa Julii.

DIE IV.

S. Martialis

Episcopi et Confessoris.

Missa Sacerdótes tui, *de Communi Conf. Pontif. ii. loco, praeter Orationes sequentes.*

Oratio.

DEus, qui Ecclésiam tuam in apostólicis disposuísti consístere fundaméntis : praesta, quaesumus; ut qui devóte ad beáti Martiális convenérunt solemnitátem, tuo auxílio muniántur, et grátia Spíritus sancti repleántur. Per Dóminum ... in unitáte ejúsdem.

Commem. Octavae SS. Apostolorum.

Secreta.

SUscipe, quaesumus, Dómine, propítius múnera quae in beáti Pontíficis Martiális commemoratióne deférimus : ut cujus honóre sunt grata, ejus nobis fiant intercessióne perpétua. Per Dóminum.

Postcommunio.

DA, quaesumus, omnípotens Deus, ut mysteriórum virtúte coeléstium, intercedénte beáto Pontífice Martiáli, vita nostra firmétur. Per Dóminum.

DIE V.

S. Michaelis de Sanctis

Confessoris.

Missa Consummátus in brevi, *ut in Appendice Missalis in Supplemento pro aliquibus locis.*

DIE VII.

B. Petri a Luxemburgo

Confessoris.

Missa Os justi, *de Communi Conf. non Pont. i. loco, praeter Orationes seq.*

Oratio.

OMnípotens et miséricors Deus, qui gloriósum Confessórem tuum Petrum, velut inexstinguíbile jubar, grátia signórum coruscántem multipliciter decoráre non désinis : concéde propítius; ut omnes qui tanti Confessóris implórant auxílium, ipsíus interveniéntibus méritis et précibus, petitiónum suárum salutárem consequántur effectum. Per Dóminum.

Secreta.

ADésto supplicatiónibus nostris, clementíssime Deus : ut haec oblátio salutáris, quae in honórem beáti Petri Confessóris persólvitur, ad delictórum nostrórum véniam impetrándam, in odórem suavitátis ascéndat. Per Dóminum.

Postcommunio.

EXúberet, quaesumus, Dómine, in córdibus nostris percépti grátia sacraménti : quae nos beáti Petri Confessóris imitatióne purificet, atque intercessióne commúniat. Per Dóminum.

DIE IX.

Prodigiorum B. M. V.

Missa Salve sancta Parens, *e votivis pro temp. a Pentec. usque ad Adventum.*

DIE XI.

S. Honesti

Confessoris.

Missa Os justi, *de Communi Conf. non Pont. i. loco, praeter Orationes seq.*

Oratio.

DEus, qui beáti Honésti Confessóris tui praedicatióne plúrimos ad verae fídei cognitiónem excitásti : tríbue, quaesumus; ut ipsíus mérita misericórdiam tuam pro nobis exórent, et fructum labórum ejus in Ecclésia tua perénniter custódiant. Per Dóminum.

Commem. S. Pii Papae et Mart.

Secreta.

SAcrifícium quod tuae, Dómine, offérimus majestáti, intercedénte beáto Confessóre Honésto, nobis ad véniam nostrórum profíciat peccatórum, et miseratiónis tuae semper tríbuat habére solátium. Per Dóminum.

Postcommunio.

INenarrábilis sacraménti suavitáte refécti : quaesumus, Dómine, beáti Honésti Confessóris tui suffrágiis; ut nullis unquam impediámur terrénis áctibus te sequi, ómnium bonórum creatórem. Per Dóminum.

DIE XXI.

SS. Victoris et Sociorum

Martyrum.

Missa Intret, *de Communi plurimorum Martyrum i. loco, praeter Orationem seq.*

Oratio.

OMnípotens sempitérne Deus, mundi creátor et rector, qui beátos Mártyres tuos Victórem,

Feliciánum, Alexándrum atque Longínum, necnon Deuthérium párvulum ad nóminis tui glóriam consecráre voluísti : exáudi pópulum tuum cum Sanctórum tuórum tibi patrocínio supplicántem; ut ad pacis donum proficiat, et fídei charitatísque augménto repleátur. Per Dóminum.

Commem. S. Praxedis Virginis.

DIE XXVII.

S. Felicis

Nemausensis Episcopi et Martyris.

Missa Státuit, *de Communi unius Martyris Pontificis i. loco.*

Commem. S. Pantaleonis Martyris, e Missa Laetábitur, *de Communi, cum Postcomm.* Da quaesumus, *e Missa* In virtúte.

DIE XXX.

B. Urbani II.

Papae et Confessoris.

(Concessa Dioec. Nemaus., 18 Novemb. 1882.)

Missa Státuit, *de Communi Conf. Pont. cum Evangelio* Vigiláte, *e Missa sequenti.*

Oratio.

DOmine Jesu Christe, qui beáto Pontífici Urbáno, pro Ecclésiae tuae libertáte et decóre felíciter decertáre tribuísti, eúmque ad redimménda ab infidélium potestáte tuae vitae mortális et passiónis monuménta per virtútem Crucis roborásti : concéde; ut ipsíus intercessióne, contra hostes ánimae nostrae dimicántes in terris, aetérnae glóriae bravíum accípere mereámur. Qui vivis.

Commem. SS. Abdon et Sennen.

Secreta.

PRo christiánae fídei triúmpho hóstias tibi, Dómine, placatiónis offérimus; ut, intercedénte beáto Urbáno Confessóre tuo atque Pontífice, quoscúmque nóminis tui hostes superáre valeámus. Per Dóminum.

Postcommunio.

SPíritum nobis, Dómine, fortitúdinis tríbuat haec mensa coeléstis, qua reféctus beátus Póntifex Urbánus, usque ad montem sanctum tuum alácriter ambulávit. Per Dóminum.

Festa Augusti.

DIE IX.

S. Germani

Episcopi et Confessoris.

Missa Sacerdótes tui, *de Communi Conf. Pont. ii. loco, praeter Orationes seq.*

Oratio.

DA nobis, Dómine, in hac sancti Pontíficis Germáni festivitáte, coeléstis grátiae, quam ille verbis, opéribus et miráculis asséruit, praesens adésse praesídium : ut dum tanti Praesulis exémpla mirámur et cólimus, ejus étiam fidem et actiónes imitémur. Per Dóminum nostrum.

Commem. Vigiliae et S. Romani.

Secreta.

HÆc hóstia, quaesumus, Dómine, beáti Germáni Pontíficis intercessiónibus, et ab occúltis reátibus Ecclésiam tuam semper expédiat, et manifestis conveniénter expúrget. Per Dóminum.

Postcommunio.

BEáti Germáni Confessóris tui atque Pontíficis, Dómine, suffrágiis exorátus, percépti sacraménti tui nos virtúte defénde. Qui vivis.

DIE XI.

Susceptio S. Coronae Spineae D. N. J. C.

Introitus. Psalm. 8.

GLORIA et honóre coronásti eum, Dómine; ómnia subjecísti sub pédibus ejus. Psalm. Dómine Dóminus noster, quam admirábile est nomen tuum in univérsa terra! ℣. Glória.

Oratio.

PRaesta, quaesumus, omnípotens Deus : ut qui in memóriam Passiónis Dómini nostri Jesu Christi, Corónam ejus Spíneam venerámur in terris; ab ipso glória et honóre coronári mereámur in coelis. Qui tecum vivit.

Commem. Octavae et SS. Tiburtii et Suzannae Martyrum.

Léctio Zachariae Prophétae. 12.

HÆc dicit Dóminus : Effúndam super domum David, et super habitatóres Jerúsalem spíritum grátiae et precum; et adspícient ad me quem confixérunt; et plangent eum planctu quasi super unigénitum, et dolébunt super eum, ut doléri solet in morte primogéniti. In die illa magnus erit planctus in Jerúsalem, et dicétur: Quid sunt plagae istae in médio mánuum tuárum? Et dicet : His plagátus sum in domo eórum qui diligébant me. Frámea, suscitáre super pastórem meum, et super virum cohaeréntem mihi, dicit Dóminus exercítuum : pércute pastórem, et dispergéntur oves, ait Dóminus omnípotens.

Graduale. Joann. 19. Exívit Jesus portans corónam spíneam et purpúreum vestiméntum; et dicit eis Pilátus : Ecce Rex vester. ℣. cant. 3. Egredímini, et vidéte Regem in diadémate quo coronávit eum mater sua.

Allelúia, allelúia. ℣. Apoc. 6. Data est ei coróna, et exívit vincens ut vínceret. Allelúia.

✠ Sequéntia sancti Evangelii secúndum Joánnem. Cap. 19.

IN illo témpore : Apprehéndit Pilátus Jesum, et flagellávit : et mílites plecténtes corónam de spinis, imposuérunt cápiti ejus, et veste purpúrea circumdedérunt eum. Et veniébant ad eum, et dicébant : Ave, Rex Judaeórum : et dabant ei álapas. Exívit ergo íterum Pilátus foras, et dicit eis : ecce addúco eum vobis foras, ut cognoscátis quia nullam invénio in eo causam. Exívit ergo Jesus portans corónam spíneam et purpúreum vestiméntum. Et dicit eis : Ecce homo. Credo.

Offertorium. Zach. 6. Ipse portábit glóriam; et erit sacérdos in sólio suo, et corónae erunt memoriále in templo Dómini.

Secreta.

DEus, qui ut peccatórum nostrórum spinas evélleres, Fílii tui caput spinis transfígi voluísti : carnem nostram timóre tuo confíge; ut méntibus nostris, et cupíditas eradicáta defíciat, et cháritas insérta profíciat. Per eúmdem.

Praefatio de Cruce.

Communio. Hebr. 2. Vidémus Jesum propter passiónem mortis glória et honóre coronátum.

Postcommunio.

DEus, qui passiónis Fílii tui instrumenta fecísti ejus ornaménta triúmphi : praesta, quaesumus, per haec quae súmpsimus mystéria; ut non erubescámus illíus

impropérium portáre, cujus ignomíniae insígnia pie venerámur. Per Dóminum.

DIE XIII.

SS. Hippolyti et Sociorum

Martyrum.

Missa Intret, *de Communi plurim. Martyrum i. loco, praeter Orationem seq.*

Oratio.

DA, quaesumus omnípotens Deus : ut beatórum Mártyrum tuórum Hippólyti et Cassiáni veneránda solémnitas, et devotiónem nobis áugeat et salútem. Per Dóminum.

Commem. Octavae S. Laurentii.

DIE XIX.

S. Philumenae

Virginis et Martyris.

(Concessa Dioec. Nem. 21. Jan. 1879.)

Missa Loquébar, *de Communi Virg. et Mart. i. loco.*

Commem. Oct. Assumptionis.

DIE XXVI.

SS. Genesiorum

Martyrum.

Missa Sapiéntiam, *de Communi plur. Martyrum ii. loco, praeter Orationem seq.*

Oratio.

OMnípotens sempitérne Deus, qui hodiérnum diem utriúsque Genésii passióni dedicásti: concéde propítius; ut eórum intercessióne, ab omni liberáti angústia, cónsequi mereámur gáudia sempitérna. Per Dóminum.

Commem. S. Zephyrini Papae et Mart.

DIE XXVII.

S. Caesarii

Episcopi et Confessoris.

Missa Sacerdótes tui, *de Communi Conf. Pont. ii. loco, praeter Orationes sequentes.*

Oratio.

DEus, qui nos ánnua beáti Caesárii Confessóris tui atque Pontíficis solémnia frequentáre concédis : praesta, quaesumus; ut quod ille áuribus nostris excellénter infúdit, intelligéntiae competéntis eruditióne capiámus. Per Dóminum.

Secreta.

SUpplicátio tibi nostra, Dómine, et grata páriter exsístat oblátio, quae cum pro Sanctórum tuórum commemoratióne defértur, indulgéntiam nobis, iísdem suffragántibus, obtíneat. Per Dóminum.

Postcommunio.

SUméntes pignus coeléstis arcáni, et in terris pósiti, jam supérno pane satiáti : tibi, Dómine, supplicámus, deprecánte sancto tuo Pontífice Caesário; ut quod in nobis mystice géritur, veráciter impleátur. Per Dóminum.

DIE XXXI.

S. Veredemii

Episcopi et Confessoris.

Missa Sacerdótes tui, *de Communi Conf. Pont. ii. loco, praeter Orationes seq.*

Oratio.

DEus, qui beátum Veredémium Confessórem tuum atque Pontíficem in mundi contémptu mirábilem effecísti : concéde propítius; ut intercessiónis ejus auxílio, fidéles tui terréna despíciant, et ad coeléstia semper adspírent. Per Dóminum.

Secreta.

OFférimus tibi, Dómine, tuórum fidélium dona solémnia, beáti Confessóris tui atque Pontíficis Veredémii interventiónibus confidéntes : ut quod per nos exséqui-

mur minus idónea servitúte, illíus méritis pótius efficiátur accéptum. Per Dóminum.

Postcommunio.

GOnsecúti grátiam múneris sacri, súpplices, Dómine, te rogámus : ut, imploránte pro nobis sancto Veredémio Confessóre tuo atque Pontífice, divínae virtútis effectum, quem corporáliter súmpsimus, spirituáliter sentiámus. Per Dóminum.

Festa Septembris.

DIE I.

S. Ægidii

Abbatis.

Missa Os justi, *de Communi pro Abbatibus, praeter Orationes seq.*

Oratio.

SAncti Abbátis Ægídii, Dómine, supplicatiónibus tríbue nos adjuvári : ut quae pie crédidit appetámus, et quod juste sperávit consequámur. Per Dóminum.

Commem. SS. XII. Fratrum Mart.

Secreta.

DOn obruámur, Dómine, quaesumus, imménsis licet peccátis nostris, qui beáto Ægídio Abbáte deprecánte exorámus : ut tibi nos plácitos sacraménti virtúte perfícias. Per Dóminum.

Postcommunio.

PRótege, Dómine, plebem tuam, cum beáti Abbátis Ægídii patrocíniis supplicántem, et in tua pietáte confidéntem : intérius exteriúsque purífica; ut per haec quae divíno sacrifício gustavérunt, et méntium salútem mereántur et córporum. Per Dóminum nostrum Jesum Christum.

DIE II.

S. Lazari

Episcopi et Martyris.

Introitus. Ps. 9.

EXALTAS me, Dómine, de portis mortis, ut annúntiem omnes laudatiónes tuas in portis fíliae Sion : exsultábo in sálutári tuo. Psalm. Confitébor tibi, Dómine, in toto corde meo, narrábo ómnia mirabília tua. ℣. Glória.

Oratio.

DEus, resurréctio et vita, qui beátum Lázarum quatriduánum a monuménto suscitásti : érige nos de túmulo peccatórum; ut mereámur adipísci consórtia electórum tuórum. Qui vivis.

Léctio Ezechíelis Prophétae. 37.

HAec dicit Dóminus Deus : Ecce ego apériam túmulos vestros, et edúcam vos de sepúlchris vestris, pópulus meus : et indúcam vos in terram Israel. Et sciétis quia ego Dóminus, cum aperúero sepúlchra vestra et edúxero vos de túmulis vestris, pópule meus; et dédero spíritum meum in vobis, et vixéritis; et requiéscere vos fáciam super humum vestram. Et sciétis quia ego Dóminus locútus sum, et feci, ait Dóminus Deus.

Graduale. Mich. 7. Ne laetéris, inimíca mea, super me, quia cécidi : consúrgam, cum sédero in ténebris : Dóminus lux mea est. ℣. Is. 9. In regióne umbrae mortis lux orta est.

Allelúia, allelúia. ℣. Ps. 102. Bénedic, ánima, Dómino, qui rédimit de intéritu vitam tuam. Allelúia.

Evangelium Erat quidam languens, *ut in Feria VI. post Dom. IV. Quadragesimae.*

Offertorium. Ps. 29. Dómine, eduxísti ab inférno ánimam meam; salvásti me a descendéntibus in lacum; psállite Dómino, sancti ejus, quóniam vita in voluntáte ejus.

Secreta.

DEus, cujus Fílius, per humilitátem assúmptae carnis, Lázarum flevit, et per divinitátis poténtiam vitae réddidit: da nobis, hujus sacrifícii virtúte; et a morte peccáti liberári, et aetérnae vitae felicitáti restítui. Per eúmdem Dóminum nostrum.

Communio. Ps. 65. Veníte, et vidéte ópera Dei, qui pósuit ánimam meam ad vitam.

Postcommunio.

GOncéde, quaesumus, Dómine, ut panis vitae, quem in beáti Lázari Mártyris tui atque Pontíficis festivitáte súmpsimus, advérsus mortíferum peccáti venénum múniat corda nostra, et nobis júgiter vitae spirituális cónferat incremén-tum. Per Dóminum.

DIE VI.

B. Bertrandi de Garrigis

Confessoris.

(Concess. Dioec. Nemaus. 28 Martii 1882.)

Missa Os justi, *de Communi Conf. non Pont., praeter sequentia.*

Oratio.

DEus, qui sancto Patriárchae Domínico Bertrándum, Confessórem tuum, sócium et imitatórem exímium adjunxísti: ejus nobis pio intervéntu concéde; ita ejúsdem sequi vestígia, ut assequámur et praemia. Per Dóminum.

Secreta.

SAcrifícium nostrum, quaesumus Dómine, beáti Bertrándi Confessóris tui intercéssio sancta comméndet; ut quam ipse in eo offerén-do noxárum véniam pro peccatóribus júgiter implorábat, facílius nos, ejus méritis, a tua misericórdia impetrémus. Per Dóminum.

Postcommunio.

QUos coelésti récreas alimónia, clementíssime Deus, beáti Bertrándi Confessóris tui extólle praesídio: ut inter ómnia adversántis mundi perícula; et devóti tibi permáneant et secúri consístant. Per Dóminum.

DIE VII.

S. Sidonii Apollinaris

Episcopi et Confessoris.

(Concessa Dioec. Nemaus. 30 Jan. 1873.)

Missa Státuit, *de Communi Conf. Pont., praeter Orationes seq.*

Oratio.

DEus fidélium lumen et pastor animárum, qui beátum Sidónium Epíscopum in Ecclésia posuísti, ut oves tuas verbo pásceret et informáret exémplo: da nobis ejus intercessióne; et fidem serváre quam verbo dócuit, et viam sequi quam exémplo monstrávit. Per Dóminum.

Secreta.

HÆc múnera, Deus omnípotens, operánte Spíritu sancto, mirabíliter immúta, et ea mentis puritáte et charitáte nos offérre concéde, qua sanctus Sidónius Póntifex tuus óbtulit. Per Dóminum ... in unitáte ejúsdem.

Postcommunio.

MUnerum tuórum, Dómine, largitáte gaudéntes, súpplices deprecámur: ut beáti Sidónii, Confessóris tui atque Pontíficis, intercessióne et exémplo, húmiles in prósperis et fortes in advérsis maneámus. Per Dóminum.

DIE IX.

S. Privati

Episcopi et Martyris.

Missa Státuit, *de Communi unius Mart. Pont. i. loco, praeter Orationem sequentem.*

Oratio.

DEus, tuórum glória Mártyrum: praesta, quaesumus; ut sancti Mártyris tui et Epíscopi Priváti, cujus festa gérimus, sentiámus auxílium. Per Dóminum.

Commem. Octavae Nativitatis.

DIE XXV.

S. Castoris

Episcopi et Confessoris.

Introitus. Psalm. 88.

EXALTAVI eléctum de plebe mea; invéni servum meum, óleo sancto meo unxi eum; manus mea auxiliábitur ei, et véritas mea, et misericórdia mea cum ipso. Psalm. Misericórdias Dómini in aetérnum cantábo. ℣. Glória.

Oratio.

DEus, fidélium lumen, et pastor animárum, qui beátum Castórem ex erémo ad Ecclésiae tuae régimen transtulísti: da nobis, ejus intercessióne; et fidem serváre, quam verbo Dei dócuit, et viam sequi quam exémplo monstrávit. Per Dóminum.

Léctio **Epístolae** beáti Petri Apóstoli. I. 4.

CHaríssimi, Estóte prudéntes, et vigiláte in oratiónibus. Ante ómnia autem, mútuam in vobismetípsis charitátem contínuam habéntes: quia cháritas óperit multitúdinem peccatórum. Hospitáles ínvicem sine murmuratióne. Unusquísque sicut accépit grátiam, in altérutrum illam administrántes, sicut boni dispensatóres multifórmis grátiae Dei. Si quis lóquitur, quasi sermónes Dei; si quis minístrat, tanquam ex virtúte quam adminístrat Deus: ut in ómnibus honorificétur Deus per Jesum Christum Dóminum nostrum.

Graduale. 2. Mach. 15. Hic est fratrum amátor, et pópuli Israel, qui multum orat pro pópulo et univérsa civitáte. ℣. Rom. 1. Sine intermissióne memóriam vestri fácio in oratiónibus meis.

Allelúia, allelúia. ℣. Eccli. 37. In pópulo haereditábit honórem, et nomen illíus erit vivens in aetérnum. Allelúia.

✠ Sequéntia **sancti Evangélii** secúndum Matthaeum. cap. 24.

IN illo témpore: Dixit Jesus discípulis suis: Vigiláte, quia nescítis qua hora Dóminus vester ventúrus sit. Illud autem scitóte, quóniam si sciret paterfamílias qua hora fur ventúrus esset, vigiláret útique, et non síneret pérfodi domum suam. Ideo et vos estóte paráti, quia qua nescítis hora Fílius hóminis ventúrus est. Quis, putas, est fidélis servus et prudens quem constítuit dóminus suus super famíliam suam, ut det illis cibum in témpore? Beátus ille servus quem, cum vénerit dóminus ejus, invénerit sic faciéntem. Amen dico vobis, quóniam super ómnia bona sua constítuet eum.

Offertorium. Eccli. 46. Invocávit Dóminum omnipoténtem, et dedit in déxtera ejus exaltáre cornu gentis suae.

Secreta.

ACcipe, Dómine, in solemnitáte beáti Pontíficis tui Castóris, hóstias tua nobis dignatióne collá-

tas, quas tu, salútis humánae causa, nobis contulísti. Per Dóminum.

Communio. Luc. 12. Fidélis dispensátor et prudens, quem constítuit Dóminus super famíliam suam, ut det illis in témpore trítici mensúram.

Postcommunio.

FRequénti sacramentórum perceptióne satiáti : quaesumus, Dómine; ut cujus honóre geminántur, salutífera nobis sancti tui Pontíficis Castóris oratióne provéniant. Per Dóminum.

DIE XXVI.

SS. Mauritii et Sociorum

Martyrum.

Missa Intret, *de Communi plurim. Martyrum i. loco, praeter Orationem seq.*

Oratio.

ANnue, quaesumus, omnípotens Deus : ut sanctórum Mártyrum tuórum Maurítii et sociórum ejus nos laetíficet festíva solémnitas; ut quorum suffrágiis nítimur, eórum natalítiis gloriémur. Per Dóminum.

Commem. SS. Cypriani et Justinae Martyrum.

Festa Octobris.

DIE I.

S. Remigii

Episcopi et Confessoris.

Missa Státuit, *de Communi Conf. Pont. i. loco, praeter Orationes seq.*

Oratio.

DEus, qui per beáti Pontíficis Remígii documénta gentem Francórum ab idolórum vanitáte ad veritátem tui cultus veníre tribuísti : da, quaesumus; ut qui nómine christiáno gloriámur, fidem nostram dignis opéribus ostendámus. Per Dóminum.

Secreta.

DA nobis, quaesumus, Dómine, semper haec tibi vota deférre, quibus Sanctórum tuórum natalítia celebrántes, tuam glóriam praedicámus. Per Dóminum.

Postcommunio.

REpléti substántia reparatiónis et vitae, quaesumus, omnípotens Deus : ut intercessióne beáti Sacerdótis Remígii, quae nobis múnera dignáris praebére coeléstia, per haec éadem tríbuas nos inhaerére coeléstibus. Per Dóminum.

DIE XI.

S. Firmini

Episcopi et Confessoris.

Introitus. Ps. 77.

EGIT Dóminus servum suum páscere Israel, haereditátem suam, et pavit eos in innocéntia cordis sui. Psalm. Atténdite, pópule meus, legem meam; inclináte aurem vestram in verba oris mei. ℣. Glória.

Oratio.

DEus, qui beátum Firmínum Confessórem tuum atque Pontíficem, verbi tui praecónem exímium effecísti, et per eum Ecclésiam tuam nova prole foecundásti : concéde propítius; ut quod ore simul et ópere dócuit, te adjuvánte, exercére valeámus. Per Dóminum.

Léctio **Epístolae** beáti Pauli Apóstoli ad Hebraeos. Cap. 13.

FRatres : Mementóte praepositórum vestrórum, qui vobis locúti sunt verbum Dei; quorum intuéntes éxitum conversatiónis, imitámini fidem. Jesus Christus heri, et hódie : ipse et in saecula.

Doctrínis váriis et peregrínis nolíte abdúci. Optimum est enim grátia stabilíre cor, non escis, quae non profuérunt ambulántibus in eis. Habémus altáre, de quo édere non habent potestátem qui tabernáculo desérviunt. Quorum enim animálium infértur sanguis pro peccáto in Sancta per pontíficem, horum córpora cremántur extra castra. Propter quod et Jesus, ut sanctificáret per suum sánguinem pópulum, extra portam passus est. Exeámus ígitur ad eum extra castra, impropérium ejus portántes. Non enim habémus hic manéntem civitátem, sed futúram inquírimus. Per ipsum ergo offerámus hóstiam laudis semper Deo, id est fructum labiórum confiténtium nómini ejus. Beneficéntiae autem et communiónis nolíte oblivísci : tálibus enim hóstiis promerétur Deus. Obedíte praepósitis vestris, et subjacéte eis. Ipsi enim pervígilant quasi ratiónem pro animábus vestris redditúri, ut cum gáudio hoc fáciant, et non geméntes; hoc enim non éxpedit vobis.

Graduale. Esth. 10. Magnus fuit, et acceptábilis plebi fratrum suórum, quaerens bona pópuli. ℣. Act. Apost. 9. Ambulans in timóre Dómini, et consolatióne sancti Spíritus.

Allelúia, allelúia. ℣. 1. Mach. 2. Dum zelat zelum legis, recéptus est in coelum. Allelúia.

✠ Sequéntia **sancti Evangelii** secúndum Matthaeum. Cap. 25.

IN illo témpore : Dixit Jesus discípulis suis parábolam hanc: Homo péregre proficíscens vocávit servos suos, et trádidit illis bona sua. Et uni dedit quinque talénta, álii autem duo, álii vero unum, unicuíque secúndum própriam virtútem; et proféctus est statim. Abiit autem qui quinque talénta accéperat, et operátus est in eis, et lucrátus est ália quinque. Simíliter et qui duo accéperat, lucrátus est et ália duo. Qui autem unum accéperat, ábiens fodit in terram, et abscóndit pecúniam dómini sui. Post multum vero témporis venit dóminus servórum illórum, et pósuit ratiónem cum eis. Et accédens qui quinque talénta accéperat, óbtulit ália quinque talénta, dicens : Dómine, quinque talénta tradidísti mihi; ecce ália quinque superlucrátus sum. Ait illi dóminus ejus : Euge, serve bone et fidélis; quia super pauca fuísti fidélis, super multa te constítuam : intra in gáudium dómini tui. Accéssit autem et qui duo talénta accéperat, et ait : Dómine, duo talénta tradidísti mihi; ecce ália duo lucrátus sum. Ait illi dóminus ejus : Euge, serve bone et fidélis; quia super pauca fuísti fidélis, super multa te constítuam : intra in gáudium dómini tui.

Offertorium. Ps. 38. Invéni David servum meum : óleo sancto meo unxi eum, manus enim mea auxiliábitur ei, et bráchium meum confortábit eum.

Secreta.

HOstiam nostram, quaesumus, Dómine, sancti Firmíni Confessóris tui atque Pontíficis et veneránda celébritas, et exaudíbilis comméndet orátio assídua. Per Dóminum nostrum Jesum Christum Fílium tuum.

Communio. Luc. 12. Fidélis servus et prudens, quem constítuit Dóminus super famíliam suam, ut det illis in témpore trítici mensúram.

Postcommunio.

SIt plebi tuae, Dómine, continuáta defénsio divíni participátio sacraménti : ut majestáti tuae plena devotióne subjécta, intervéntu beáti Antístitis Firmíni, salvatiónem mentis et córporis, et incessabíliter éxpetat, et affluénter accípiat. Per Dóminum.

DIE XII.

S. Geraldi

Confessoris.

Missa Justus, *de Communi Conf. non Pont. ii. loco, praeter Orationem seq.*

Oratio.

OMnípotens et miséricors Deus, cujus singulári grátia beátus Geráldus Conféssor tuus, inter mundi illécebras, legis tuae praecépta non est transgréssus : da nobis, ejus imitatióne, ita tuis inhaerére mandátis; ut et mala nulla fácere, et justítiam omnem implére valeámus. Per Dóminum.

DIE XVII.

B. Margaritae Mariae Alacoque

Virginis.

(*Concessa Civitati Nemaus. tant.,30 Jan. 1879.*)

Missa Dilexísti, *de Communi Virginum, praeter Orationes seq.*

Oratio.

DOmine Jesu Christe, qui investigábiles divítias Cordis tui beátae Margarítae Vírgini mirabíliter revelásti : da nobis, ejus méritis et imitatióne; ut te in ómnibus et super ómnia diligéntes, jugem in eódem Corde tuo mansiónem habére mereámur. Qui vivis.

Secreta.

ACcépta tibi sint, Dómine, plebis tuae múnera, et concéde; ut ignis ille divínus nos inflámmet, quo, de Corde Fílii tui emísso, beáta Margaríta veheménter aestuávit. Per eúmdem Dóminum.

Postcommunio.

GOrporis et sánguinis tui, Dómine Jesu, sumptis mystériis, concéde nobis, quaesumus : beáta Margaríta Vírgine intercedénte; ut supérbis saeculi vanitátibus exúti, mansuetúdinem et humilitátem Cordis tui indúere mereámur. Qui vivis.

DIE XXI.

SS. Ursulae et Sociarum

Virginum et Martyrum.

Missa Loquébar, *de Communi pro Virg. et Mart. i. loco, praeter Orationes seq. et Epistolam* Fratres : De Virgínibus, *quae sumenda est e Missa* Vultum tuum, *pro Virgine tantum, ii. loco.*

Oratio.

DA nobis, quaesumus, Dómine Deus noster, sanctárum Vírginum et Mártyrum tuárum Ursulae et sociárum palmas incessábili devotióne venerári : ut quas digna mente non póssumus celebráre, humílibus saltem frequentémus obséquiis. Per Dóminum.

Commem. S. Hilarionis Abbatis.

Secreta.

INténde, quaesumus, Dómine, múnera, altáribus tuis pro sanctárum Vírginum et Mártyrum tuárum Ursulae et sociárum, festivitáte propósita : ut, sicut per haec beáta mystéria illis glóriam contulísti; ita nobis indulgéntiam largiáris. Per Dóminum.

Postcommunio.

PRaesta nobis, quaesumus, Dómine, intercedéntibus sanctis Virgínibus et Martyribus tuis : ut quod ore contíngimus, pura mente capiámus. Per Dóminum.

DIE XXV.
S. Theodoriti
Presbyteri et Martyris.

Missa Laetábitur, *de Communi unius Mart. non Pont. ii. loco, praeter Orationes seq. et Evang.* Si quis venit, *sumendum e Missa* Státuit, *pro uno Mart. Pont. i. loco.*

Oratio.

ECclésiae tuae, quaesumus, Dómine, vota cleménter exáudi : et ínclytum Mártyrem Theodorítum pro nobis intercessórem esse concéde; qui pro amóre tuo próspera mundi despéxit, et nulla ejus advérsa formidávit. Per Dóminum.

Commem. SS. Chrysanthi et Dariae Martyrum.

Secreta.

ACcénde in nobis, quaesumus, Dómine, hujus virtúte sacrifícii, fídei fervórem, et ignem charitátis, quo succénsus beátus Theodorítus, semetípsum tibi consecrávit holocáustum. Per Dóminum.

Postcommunio.

PRetióso córpore et sánguine tuo refécti, quaesumus, Dómine : ut advérsa cuncta despiciámus; sicut beátus Theodorítus, illo cibo roborátus, illo cálice ébrius, univérsa torménta superávit. Qui vivis.

DIE XXIX.
S. Trophimi
Episcopi et Confessoris.

Missa Sacerdótes tui, *de Communi Conf. Pont. ii. loco, praeter Orationem sequentem.*

Oratio.

DEus, qui ad Géntium illuminatiónem beátum Pontíficem tuum Tróphimum míttere dignátus es : praesta; ut quos per ipsíus documénta esse donásti fidéles, meritórum imitatóres esse concédas. Per Dóminum.

DIE XXXI.
S. Quintini
Martyris.

Missa In virtúte, *de Communi unius Mart. non Pont. i. loco, cum Evang.* Si quis vult, *e Missa praeced., et Orat. seq.*

Oratio.

DA nobis, omnípotens et miséricors Deus : ut sancti Mártyris tui Quintíni natalítia celebrántes, cujus praedicámus triúmphos, ejus fidem veráciter imitémur. Per Dóminum.

Secreta.

PRo Mártyris tui Quintíni natalítio, Dómine, tua munéribus cumulámus altária : da, quaesumus; ut gáudia nobis sancta succréscant, quibus proficiat nostrae devotiónis affectus. Per Dóminum.

Postcommunio.

MUnificéntia grátiae tuae, Dómine, repléti benedictióne copiósa, et pro nostrae servitútis obséquiis, et pro celebritáte Sanctórum, coeléstia dona suméntes, grátiam tibi referímus. Per Dóminum.

Festa Novembris.

DIE XIV.
S. Verani
Episcopi et Confessoris.

Missa Státuit, *de Communi Conf. Pont. i. loco, praeter Orationes seq.*

Oratio.

DA, quaesumus, Ecclésiae tuae, miséricors Deus : ut mérita sancti Epíscopi Veráni tuam pietátem pro ipsa semper exórent, et fructum in nobis labórum ejus tueántur. Per Dóminum.

Secreta.

GRata tibi múnera nostra sint, Dómine, quae et tuis sunt institúta praecéptis, et sancti tui Pon-

tíficis Veráni festívitas gloriósa comméndat. Per Dóminum.

Postcommunio.

QUaesumus, Dómine Deus noster, ut divína mystéria, quae in tuórum commemoratióne Sanctórum frequentámus, actu subsequámur et sensu. Per Dóminum nostrum.

DIE XXVI.

S. Brictii

Episcopi et Confessoris.

Missa Státuit, *de Communi Conf. Pont. i. loco.*

Commem. S. Amantii Episc. et Conf. per Orationes seq., et S. Petri Alexandrini Episc. et Mart., e Missa Státuit, *de Communi i. loco.*

Oratio.

DEus, amátor ómnium bonórum, qui diléctum Confessórem tuum atque Pontíficem Amántium dedísti nobis intercessórem : praesta fámulis tuis ejus intercessióne; te semper dilígere, et ad tuam misericórdiam felíciter pervenire. Per Dóminum.

Secreta.

SAncti Amántii Confessóris tui atque Pontíficis, quaesumus, Dómine, ánnua solémnitas pietáti tuae nos reddat accéptos : ut per haec piae placatiónis offícia, et illum beáta retribútio comitétur, et nobis grátiae tuae dona concíliet. Per Dóminum.

Postcommunio.

DEus, fidélium remunerátor animárum, praesta : ut beáti Amántii Confessóris tui, atque Pontíficis, cujus venerándam celebrámus festivitátem, précibus indulgéntiam consequámur. Per Dóminum.

DIE XXVII.

S. Siffredi

Episcopi et Confessoris.

Missa Sacerdótes tui, *de Communi Conf. Pont. ii. loco, praeter Orationes seq.*

Oratio.

ECclésiam tuam, Dómine, perpétuis tuére praesídiis, quam beáti Siffrédi Confessóris tui atque Pontíficis muníre voluísti zelo, eruditióne et exémplis. Per Dóminum nostrum.

Secreta.

NE, quaesumus, Dómine, pro nostris excéssibus, nos despícias : sed beáti Siffrédi Confessóris tui atque Pontíficis intercessióne, múnera nómini tuo dicáta ad indulgéntiam convérte supplícibus. Per Dóminum.

Postcommunio.

OMnípotens sempitérne Deus, qui tuae mensae partícipes a diabólico jubes abstinére convívio : da, quaesumus, plebi tuae, in hac celebritáte beáti Pontíficis Siffrédi; ut gustu abjécto mortíferae profanitátis, puris méntibus ad épulas aetérnae salútis accédat. Per Dóminum.

DIE XXIX.

S. Saturnini

Episcopi et Martyris.

Missa Sacerdótes Dei, *de Communi unius Mart. Pont. ii. loco, praeter Orationes seq.*

Oratio.

BEáti Saturníni Pontíficis et Mártyris tui natalítia veneránda, quaesumus, Dómine, Ecclésia tua devóta suscípiat : et fiat glorificatiónis amóre devótior. Per Dóminum.

Commem. S. Saturnini Mart.

Secreta.

ADésto, Dómine, quaesumus, Ecclésiae tuae votis, adésto munéribus : et quod consciéntia nostra non valet, beáti Saturníni Mártyris tui atque Pontíficis intercéssio gloriósa compénset. Per Dóminum.

Postcommunio.

MIserátor et miséricors Dómine, qui nos in tuórum Mártyrum solemnitáte, contínuis réparas sacraméntis : praesta, quaesumus; ut quae sédulo celebrámus affféctu, grato tibi percipiámus obséquio. Per Dóminum.

Festa Decembris.

DIE I.

S. Eligii

Episcopi et Confessoris.

Missa Státuit, *de Communi Conf. Pont. i. loco, praeter Orationes seq.*

Oratio.

SAncti tui Pontíficis Elígii, Dómine, nos beáta mérita prosequántur : et tuo semper fáciant amóre fervéntes. Per Dóminum.

Secreta.

AScéndant ad te, Dómine, preces nostrae : et tuórum vota fidélium, múnera supplíciter obláta concílient; quod etsi nostris opéribus non merémur, quaesumus, beáti Elígii intercessióne consequámur. Per Dóminum.

Postcommunio.

SUmptis, Dómine, remédiis sempitérnis tuórum mundéntur corda fidélium : ut in natalítiis sancti Pontíficis Elígii, quae corporálibus offíciis exsequúntur, pia cordis intelligéntia consequántur. Per Dóminum.

DIE IV.

S. Barbarae

Virginis et Martyris.

Missa Loquébar, *de Communi Virg. Mart. i. loco.*

DIE V.

S. Leontii

Episcopi et Confessoris.

Missa Sacerdótes tui, *de Communi Conf. Pont. ii. loco, praeter Orationes seq.*

Oratio.

SAncti Leóntii Confessóris atque Pontíficis nos, Dómine, semper natalítia laetíficent : et cujus celebrámus méritum, experiámur auxílium. Per Dóminum.

Commem. S. Sabbae Abbatis.

Secreta.

PRopitiatiónem tuam, omnípotens et miséricors Deus, quaesumus, sentiámus de celebritáte praesénti : ut oblatiónibus nostris, sancti Antístitis Leóntii intercessióne suscéptis, et indulgéntiam nobis tríbuas, et salutária dona concédas. Per Dóminum.

Postcommunio.

REpléti sumus, Dómine, múnere solemnitátis optátae, qua beáti Leóntii Confessóris tui atque Pontíficis et festivitáte juvémur, et précibus. Per Dóminum.

DIE IX.

S. Casariae

Virginis.

Missa Dilexísti, *de Communi Virginum i. loco, praeter Orationem sequentem.*

Oratio.

DEus, Vírginum merces et coróna, qui dono grátiae tuae effecísti ut sancta Casária Virgo, insígnium virtútum suárum splendóre coruscáret, et sicut stella inter An-

gelos fulgéret in coelis; concéde nobis, ejus intercessióne, mentis et córporis sanitáte gaudére, atque omnem tentatiónem fórtiter superáre. Per Dóminum.

Commem. Octavae et Feriae.

DIE XIX.

S. Rufi

Episcopi et Confessoris.

Introitus. Eccli. 45.

STATUIT ei Dóminus testaméntum pacis, et príncipem fecit eum : ut sit illi sacerdótii dignitas in aetérnum. Ps. 131. Meménto, Dómine, David, et omnis mansuetúdinis ejus. ℣. Glória.

Oratio.

SAncti Rufi Confessóris tui atque Pontíficis tríbue nobis, Dómine, patrocínio deféndi : ut cujus memóriam cólimus, ejus apud te intercessiónibus adjuvémur, et méritis commendémur. Per Dóminum.

Léctio **Epístolae** beáti Pauli Apóstoli ad Timótheum. 2. Tim. 4.

CHaríssime : Testíficor coram Deo, et Jesu Christo, qui judicatúrus est vivos et mórtuos, per advéntum ipsíus, et regnum ejus : praedica verbum, insta opportúne, importúne : árgue, óbsecra, íncrepa in omni patiéntia, et doctrína. Erit enim tempus, cum sanam doctrínam non sustinébunt, sed ad sua desidéria coacervábunt sibi magístros, pruriéntes áuribus : et a veritáte quidem audítum avértent, ad fábulas autem converténtur. Tu vero vígila, in ómnibus labóra, opus fac Evangelístae, ministérium tuum imple. Sóbrius esto. Ego enim jam delíbor, et tempus resolutiónis meae instat. Bonum certámen certávi, cursum consummávi, fidem servávi. In réliquo repósita est mihi coróna justítiae, quam reddet mihi Dóminus in illa die justus judex : non solum autem mihi, sed et iis, qui díligunt advéntum ejus.

Graduale. Eccli. 44. Ecce sacérdos magnus, qui in diébus suis plácuit Deo. ℣. Non est invéntus símilis illi, qui conserváret legem Excélsi.

Allelúia, allelúia. ℣. Ps. 109. Tu es sacérdos in aetérnum secúndum órdinem Melchísedech. Allelúia.

✠ Sequéntia **sancti Evangelii** secúndum Matthaeum. Cap. 19.

IN illo témpore : Dixit Petrus ad Jesum : Ecce nos relíquimus ómnia, et secúti sumus te : quid ergo erit nobis? Jesus autem dixit illis : Amen dico vobis, quod vos, qui secúti estis me, in regeneratióne, cum séderit Fílius hóminis in sede majestátis suae, sedébitis et vos super sedes duódecim, judicántes duódecim tribus Israel. Et omnis qui relíquerit domum, vel fratres, aut soróres, aut patrem, aut matrem, aut uxórem, aut fílios, aut agros propter nomen meum, céntuplum accípiet, et vitam aetérnam possidébit.

Offertorium. Psalm. 88. Invéni David servum meum, óleo sancto meo unxi eum : manus enim mea auxiliábitur ei, et bráchium meum confortábit eum.

Secreta.

SAncti tui, quaesumus, Dómine, nos ubíque laetíficent : ut, dum eórum mérita recólimus, patrocínia sentiámus. Per Dóminum.

Communio. Luc. 12. Fidélis servus et prudens, quem constítuit Dóminus

super famíliam suam, ut det illis in témpore trítici mensúram.

Postcommunio.

PRaesta, quaesumus, omnípotens Deus : ut de percéptis munéribus grátias exhibéntes, intercedénte beáto Rufo Confessóre tuo atque Pontífice, benefícia potióra sumámus. Per Dóminum.

DIE XX.

B. Urbani V.

Papae et Confessoris.

(*Concessa Dioec. Nemaus. 30 Jan. 1873.*)

Missa Sacerdótes tui, *de Communi Conf. Pont. ii. loco, praeter Orationes seq.*

Oratio.

DEus, qui ad tuénda fórtiter Sedis Apostólicae jura, fidémque Cathólicam late propagándam, beátum Urbánum Confessórem tuum atque Pontíficem constántia roborásti : fac nos ipsíus praesídiis adjútos ita militánti Ecclésiae servíre; ut triumphánti consociári mereámur. Per Dóminum.

Commem. Vigiliae S. Thomae.

Secreta.

REspice, Dómine, múnera quae in beáti Urbáni Confessóris tui et Pontíficis commemoratióne deférimus, ut ejúsdem méritis, et medélam nobis operéntur et glóriam. Per Dóminum.

Postcommunio.

SAcraménta quae súmpsimus, Dómine Deus noster, illam nobis fidem innútriant : quam et Apostólica dócuit praedicátio, et beáti Urbáni, Confessóris tui atque Pontíficis, sollicitúdo custodívit. Per Dóminum.

DIE XXXI.

Commemoratio

S. Columbae

Virginis et Martyris.

Oratio Deus qui inter caetera, *de Communi Virg. Mart. i. loco.*

Praefatio pro Defunctis.

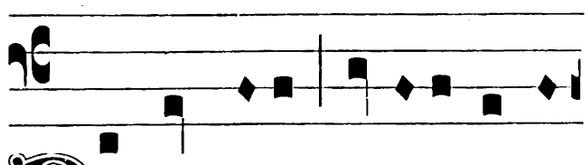

PEr ómni-a saecu-la saecu-

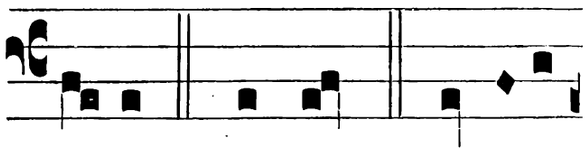

ló- rum. ℟. Amen. ℣. Dóminus

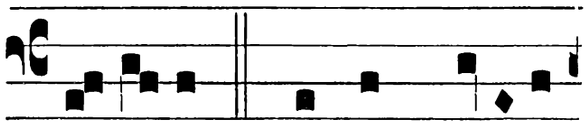

vo-bís-cum. ℟. Et cum spíri-tu

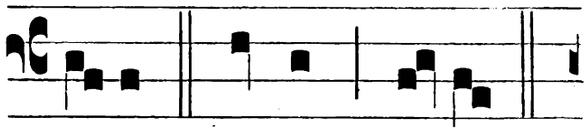

tu- o. ℣. Sursum cor-da.

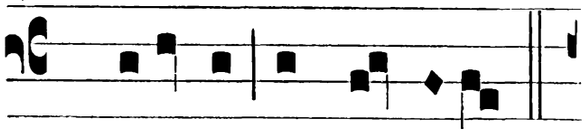

℟. Habémus ad Dóminum.

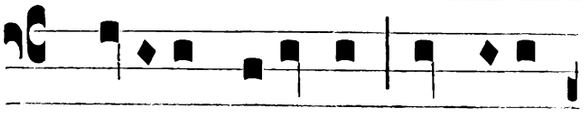

℣. Gráti- as agámus Dó-mino

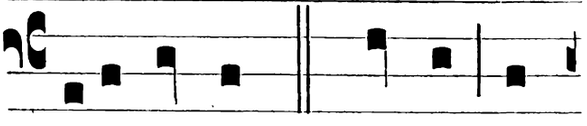

De-o nostro. ℟. Dignum et

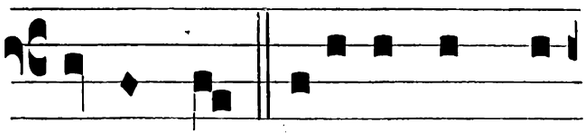

justum est. Vere di-gnum et

justum est, aequum et salu-

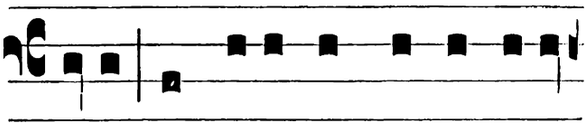

táre, nos tibi semper, et ubí-

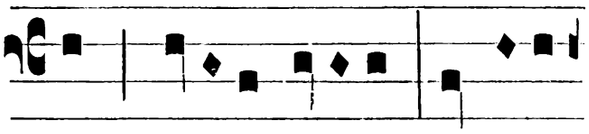

que grá-ti-as ágere: Dómine

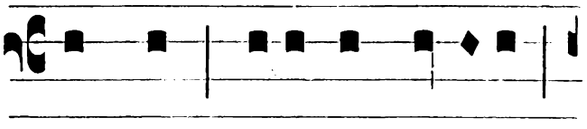

sancte, Pater omní-potens,

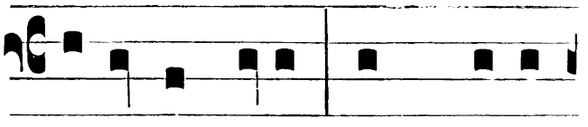

aetérne Dé-us: per Christum

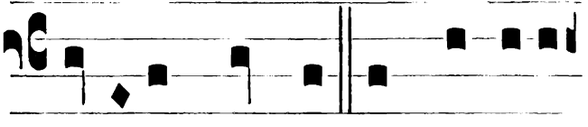

Dóminum nostrum. In quo nobis

spem be-átae resurrecti-ónis con-

cessísti; ut, dum natúram con-

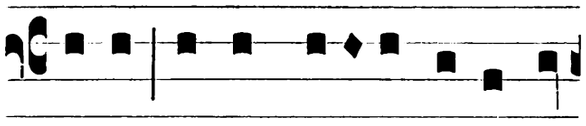

trístat cer-ta mo-ri-éndi condí-

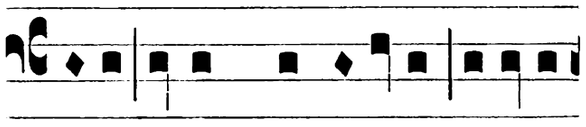

ti- o, fidem conso·létur futúrae

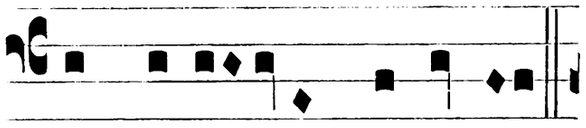

immortalitátis pro-mís-si-o.

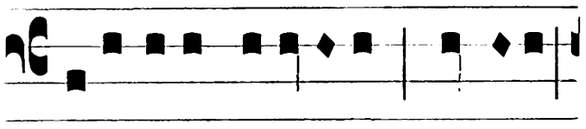

Tu-is enim fidélibus, Dómine

vi-ta mutátur, non tólli-tur;

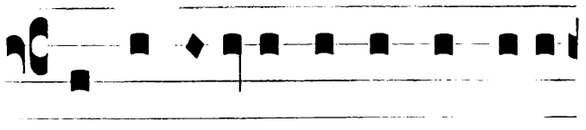

et dissolú-ta terréstris hujus

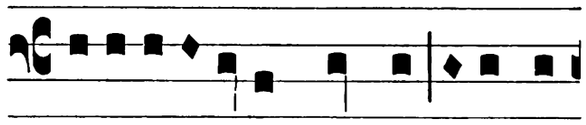

habi-ta-ti-ónis do-mo, aetérna

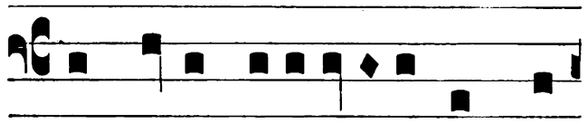

in coelis habi-tá-ti-o compa-

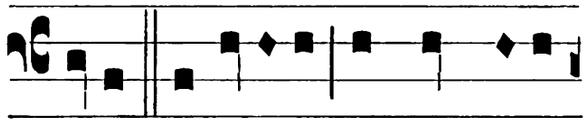

rátur. Et íde-o cum Ange-lis

et Archánge-lis,cum Thronis

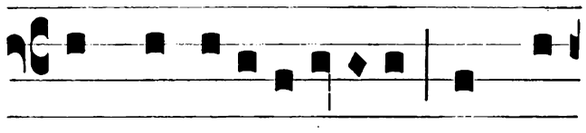

et Domina-ti-ónibus,cumque

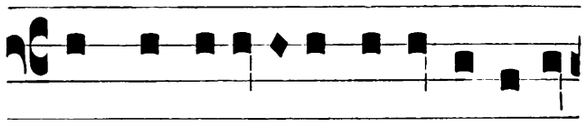

omni mi-lí-ti- a coeléstis exér-

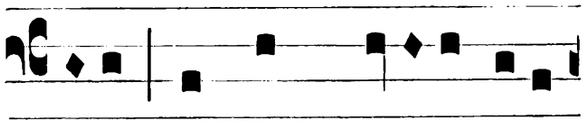

ci-tus,hymnum glóri-ae tu-ae

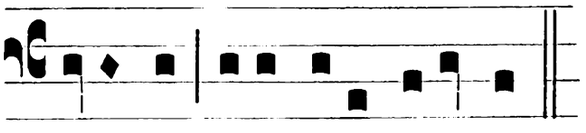

cánimus, sine fine dicéntes.

Missae in honorem Sanctorum quorum Festa nuperrime ad Ecclesiam universalem fuerunt extensa.

DIE XXVI. FEBRUARII.

(Dies fixa e IX hujus.)

S. Cyrilli

Episcopi Alexandrini Confessoris et Ecclesiae Doctoris.

Missa In médio, *de Communi Doctorum, praeter Orationes sequentes.*
Et dicitur Credo.

Oratio.

DEus qui beátum Cyríllum Confessórem tuum atque Pontíficem divínae maternitátis beatíssimae Vírginis Maríae assertórem invíctum effecísti : concéde, ipso intercedénte; ut qui vere eam Genitrícem Dei crédimus, matérna ejúsdem protectióne salvémur. Per eúmdem Dóminum nostrum Jesum Christum.

Secreta.

MUnera nostra, omnípotens Deus, benígnus réspice : et intercedénte beáto Cyríllo, praesta; ut Unigénitum tuum Jesum Christum Dóminum nostrum in tua tecum glória coaetérnum, in córdibus nostris digne suscípere mereámur. Qui tecum vivit et regnat in unitáte...

Postcommunio.

DIvínis, Dómine, refécti mystériis, te súpplices deprecámur : ut exémplis et méritis beáti Cyrílli Pontíficis adjúti, sanctíssimae Genitríci Unigéniti tui digne famulári valeámus. Qui tecum vivit et regnat in unitáte...

DIE XX. MARTII.

(Dies fixa e XVIII hujus.)

S. Cyrilli

Episcopi Hierosolymitani, Confessoris et Ecclesiae Doctoris.

Introitus. Eccli. 15.

IN médio Ecclésiae apéruit os ejus : et implévit eum Dóminus spíritu sapiéntiae et intelléctus : stolam glóriae índuit eum. Ps. 91. Bonum est confitéri Dómino : et psállere nómini tuo Altíssime. ℣. Glória Patri.

Oratio.

DA nobis, quaesumus, omnípotens Deus, beáto Cyríllo Pontífice intercedénte, te solum verum Deum, et quem misísti Jesum Christum, ita cognóscere; ut inter oves, quae vocem ejus áudiunt, perpétuo connumerári mereámur. Per eúmdem.

Léctio libri **Sapientiae.** Eccli. 39.

JUstus cor suum tradet ad vigilándum dilúculo ad Dóminum, qui fecit illum, et in conspéctu Altíssimi deprecábitur. Apériet os suum in oratióne, et pro delíctis suis deprecábitur. Si enim Dóminus magnus volúerit, spíritu intelligéntiae replébit illum : et ipse tamquam imbres mittet elóquia sapiéntiae suae, et in oratióne confitébitur Dómino : et ipse díriget consílium ejus, et disciplínam, et in abscónditis suis consiliábitur. Ipse palam fáciet disciplínam doctrínae

suae, et in lege testaménti Dómini gloriábitur. Collaudábunt multi sapiéntiam ejus, et usque in saeculum non delébitur. Non recédet memória ejus, et nomen ejus requirétur a generatióne in generatiónem. Sapiéntiam ejus enarrábunt gentes, et laudem ejus enuntiábit ecclésia.

Graduale. Ps. 36. Os justi meditábitur sapiéntiam, et lingua ejus loquétur judícium. ℣. Lex Dei ejus in corde ipsíus : et non supplantabúntur gressus ejus.

Tractus. Ps. 111. Beátus vir, qui timet Dóminum : in mandátis ejus cupit nimis. ℣. Potens in terra erit semen ejus : generátio rectórum benedicétur. ℣. Glória et divítiae in domo ejus : et justítia ejus manet in saeculum saeculi.

Temp. Pasch. omittitur Graduale, et ejus loco dicitur :

Allelúia, allelúia. ℣. Eccli. 45. Amávit eum Dóminus, et ornávit eum : stolam glóriae índuit eum. Allelúia. ℣. Osee. 14. Justus germinábit sicut lílium : et florébit in aetérnum ante Dóminum. Allelúia.

Extra tempus Paschale. Post Graduale Os justi. *supra, dicitur :*

Allelúia, allelúia. ℣. Eccli. 45. Amávit eum Dóminus, et ornávit eum : stolam glóriae índuit eum. Allelúia.

℣ Sequéntia **sancti Evangelii** secúndum Matthaeum. Matth. 10.

IN illo témpore : Dixit Jesus discípulis suis : Cum persequéntur vos in civitáte ista, fúgite in áliam. Amen dico vobis, non consummábitis civitátes Israel, donec véniat Fílius hóminis. Non est discípulus super magístrum, nec servus super dóminum suum. Súfficit discípulo, ut sit sicut magíster ejus : et servo, sicut dóminus ejus. Si patremfamílias Beélzebub vocavérunt : quanto magis domésticos ejus? Ne ergo timuéritis eos. Nihil enim est opértum, quod non revelábitur : et occúltum, quod non sciétur. Quod dico vobis in ténebris, dícite in lúmine : et quod in aure audítis, praedicáte super tecta. Et nolíte timére eos, qui occídunt corpus, ánimam autem non possunt occídere : sed pótius timéte eum, qui potest et ánimam et corpus pérdere in gehénnam. Credo.

Offertorium. Ps. 91. Justus ut palma florébit : sicut cedrus, quae in Líbano est, multiplicábitur.

Secreta.

RESpice Dómine immaculátam hóstiam quam tibi offérimus : et praesta; ut méritis beáti Pontíficis et Confessóris tui Cyrílli, eam mundo corde suscípere studeámus. Per Dóminum.

Communio. Luc. 12. Fidélis servus et prudens, quem constítuit Dóminus super famíliam suam : ut det illis in témpore trítici mensúram.

Postcommunio.

SAcraménta Córporis et Sánguinis tui quae súmpsimus, Dómine Jesu Christe, beáti Cyrílli Pontíficis précibus, mentes et corda nostra sanctíficent : ut divínae consórtes natúrae éffici mereámur. Qui vivis.

DIE XVI. APRILIS.

(Dies fixa e XIV hujus.)

S. Justini

Martyris.

Introitus. Ps. 118.

NARRAVERUNT mihi iníqui fabulatiónes, sed non ut lex tua; ego autem loquébar de testimóniis tuis in conspéctu regum et non confundébar.

Allelúia, allelúia. Psalmus ibid. Beáti immaculáti in via, qui ámbulant in lege Dómini. ℣. Glória Patri.

Oratio.

DEus, qui per crucis stultítiam eminéntem Jesu Christi sciéntiam beátum Justínum Mártyrem mirabíliter docuísti : ejus nobis intercessióne concéde; ut, errórum circumventióne depúlsa, fídei firmitátem consequámur. Per eúmdem Dóminum.

Léctio Epístolae beáti Pauli Apóstoli ad Corínthios. I. Cor. 1.

FRatres: Verbum crucis, pereúntibus quidem stultítia est; iis autem qui salvi fiunt, id est nobis, Dei virtus est. Scriptum est enim : Perdam sapiéntiam sapiéntium, et prudéntiam prudéntium reprobábo. Ubi sápiens? ubi scriba? ubi conquisítor hujus saeculi? Nonne stultam fecit Deus sapiéntiam hujus mundi? Nam quia in Dei sapiéntia non cognóvit mundus per sapiéntiam Deum; plácuit Deo per stultítiam praedicatiónis salvos fácere credéntes. Quóniam et Judaei signa petunt, et Graeci sapiéntiam quaerunt : nos autem praedicámus Christum crucifíxum, Judaeis quidem scándalum, Géntibus autem stultítiam, ipsis autem vocátis Judaeis, atque Graecis, Christum Dei virtútem et Dei sapiéntiam. Quia quod stultum est Dei, sapiéntius est homínibus; et quod infírmum est Dei, fórtius est homínibus. Ex ipso autem vos estis in Christo Jesu, qui factus est nobis sapiéntia a Deo, et justítia, et sanctificátio, et redémptio.

Allelúia, allelúia. ℣. 1. Cor. 3, 19, 20. Sapiéntia hujus mundi stultítia est apud Deum, scriptum est enim : Dóminus novit cogitatiónes sapiéntium, quóniam vanae sunt. Allelúia. ℣. Ad Philipp. 3, 8. Verúmtamen exístimo ómnia detriméntum esse propter eminéntem sciéntiam Jesu Christi Dómini mei. Allelúia.

℣ *Extra tempus Paschale, dicitur :*

Graduale. 1. Cor. 3, 19, 20. Sapiéntia hujus mundi stultítia est apud Deum, scriptum est enim : Dóminus novit cogitatiónes sapiéntium, quóniam vanae sunt. ℣. Ibid. 1, 19. Perdam sapiéntiam sapiéntium, et prudéntiam prudéntium reprobábo.

Allelúia, allelúia. ℣. Philipp. 3, 8. Verúmtamen exístimo ómnia detriméntum esse propter eminéntem sciéntiam Jesu Christi Dómini mei. Allelúia.

℣ *Post Septuagesimam, omissis* Allelúia, *et Versu sequenti, dicitur :*

Tractus. 1. Cor. 2. Non judicávi me scire áliquid inter vos nisi Jesum Christum, et hunc crucifíxum. ℣. Lóquimur Dei sapiéntiam in mystério, quae abscóndita est, quam praedestinávit Deus ante saecula in glóriam nostram. ℣. Quam nemo príncipum hujus saeculi cognóvit. Si enim cognovíssent, nunquam Dóminum glóriae crucifixíssent.

✠ Sequéntia sancti Evangelii secúndum Lucam. 12. 2.

IN illo témpore : Dixit Jesus discípulis suis : Nihil opértum est quod non revelétur; neque abscónditum, quod non sciátur. Quóniam quae in ténebris dixístis, in lúmine dicéntur, et quod in aurem locúti estis in cubículis, praedicábitur in tectis. Dico autem vobis amícis meis : ne terreámini ab his qui occídunt corpus, et post haec non habent ámplius quid fáciant. Osténdam autem vobis quem timeátis :

timéte eum, qui postquam occíderit, habet potestátem míttere in gehénnam; ita dico vobis, hunc timéte. Nonne quinque pásseres véneunt dipóndio, et unus ex illis non est in oblivióne coram Deo? Sed et capílli cápitis vestri omnes numeráti sunt. Nolíte ergo timére : multis passéribus pluris estis vos. Dico autem vobis : omnis quicúmque conféssus fúerit me coram homínibus, et Fílius hóminis confitébitur illum coram ángelis Dei.

Offertorium. 1. Cor 2. Non enim judicávi me scire áliquid inter vos nisi Jesum Christum, et hunc crucifíxum. Allelúia.

Secreta.

MUnera nostra, Dómine Deus, benígnus súscipe : quorum mirábile mystérium sanctus Martyr Justínus advérsus impiórum calúmnias strénue deféndit. Per Dóminum.

Communio. 2. Tim. 4. 8. Repósita est mihi coróna justítiae, quam reddet mihi Dóminus in illa die justus judex. Allelúia.

Postcommunio.

CŒlésti alimónia refécti, súpplices te, Dómine, deprecámur; ut beáti Justíni Mártyris tui mónitis, de accéptis donis semper in gratiárum actióne maneámus. Per Dóminum.

DIE V. JUNII.

S. Bonifacii

Episcopi et Martyris.

Introitus. Isaiae. 65.

EXSULTABO in Jerúsalem et gaudébo in pópulo meo : et non audiétur in eo ultra vox fletus et vox clamóris. Elécti mei non laborábunt frustra, neque generábunt in conturbatióne : quia semen benedictórum Dómini est, et nepótes eórum cum eis. Ps. 43. Deus áuribus nostris audívimus : patres nostri narravérunt opus, quod operátus es in diébus eórum. ℣. Glória Patri.

Oratio.

DEus, qui multitúdinem populórum, beáti Bonifácii Mártyris tui atque Pontíficis zelo, ad agnitiónem tui nóminis vocáre dignátus es : concéde propítius; ut cujus solémnia cólimus, étiam patrocínia sentiámus. Per Dóminum.

Léctio libri **Sapientiae.** Eccli. 44.

LAudémus viros gloriósos, et paréntes nostros in generatióne sua. Multam glóriam fecit Dóminus magnificéntia sua a saeculo. Dominántes in potestátibus suis, hómines magni virtúte, et prudéntia sua praediti, nuntiántes in prophétis dignitátem prophetárum, et imperántes in praesénti pópulo, et virtúte prudéntiae pópulis sanctíssima verba. In perítia sua requiréntes modos músicos, et narrántes cármina scripturárum. Hómines dívites in virtúte, pulchritúdinis stúdium habéntes : pacificántes in dómibus suis. Omnes isti in generatiónibus gentis suae glóriam adépti sunt, et in diébus suis habéntur in láudibus. Qui de illis nati sunt, reliquérunt nomen narrándi laudes eórum : et sunt quorum non est memória : periérunt quasi qui non fúerint : et nati sunt, quasi non nati, et fílii ipsórum cum ipsis. Sed illi viri misericórdiae sunt, quorum pietátes non defuérunt : cum sémine eórum pérmanent bona, heréditas sancta nepótes eórum, et in testaméntis stetit semen eórum : et fílii eórum propter illos usque in

aetérnum manent : semen eórum et glória eórum non derelinquétur. Córpora ipsórum in pace sepúlta sunt, et nomen eórum vivit in generatiónem et generatiónem. Sapiéntiam ipsórum narrent pópuli, et laudem eórum núntiet ecclésia.

Graduale. 1. Petr. 2. Communicántes Christi passiónibus gaudéte, ut in revelatióne glóriae ejus gaudeátis exsultántes. ℣. Si exprobrámini in nómine Christi, beáti éritis : quóniam quod est honóris, glóriae, et virtútis Dei, et qui est ejus spíritus, super vos requiéscet.

Allelúia, allelúia. ℣. Is. 66. Declinábo super eum quasi flúvium pacis, et quasi torréntem inundántem glóriam. Allelúia.

Tempore Paschali omittitur Graduale, et ejus loco dicitur :

Allelúia, allelúia. ℣. Isaiae. 66. Laetámini cum Jerúsalem, et exsultáte in ea omnes, qui dilígitis Dóminum. Allelúia. ℣. Vidébitis, et gaudébit cor vestrum : cognoscétur manus Dómini servis ejus. Allelúia.

✠ Sequéntia **sancti Evangélii** secúndum Matthaeum. Matth. 5.

IN illo témpore : Videns Jesus turbas, ascéndit in montem, et cum sedísset, accessérunt ad eum discípuli ejus, et apériens os suum docébat eos, dicens : Beáti páuperes spíritu : quóniam ipsórum est regnum coelórum. Beáti mites : quóniam ipsi possidébunt terram. Beáti, qui lugent : quóniam ipsi consolabúntur. Beáti, qui esúriunt, et sítiunt justítiam : quóniam ipsi saturabúntur. Beáti misericórdes : quóniam ipsi misericórdiam consequéntur. Beáti mundo corde : quóniam ipsi Deum vidébunt. Beáti pacífici : quóniam fílii Dei vocabúntur. Beáti, qui persecutiónem patiúntur propter justítiam : quóniam ipsórum est regnum coelórum. Beáti estis cum maledíxerint vobis, et persecúti vos fúerint, et díxerint omne malum advérsum vos mentiéntes, propter me : gaudéte, et exsultáte, quóniam merces vestra copiósa est in coelis.

Offertorium. Ps. 15. Benedícam Dóminum, qui tríbuit mihi intellectum : providébam Deum in conspéctu meo semper, quóniam a dextris est mihi ne commóvear.

Secreta.

SUper has hóstias, Dómine quaesumus, benedíctio copiósa descéndat : quae et sanctificatiónem nostram misericórditer operétur, et de sancti Bonifácii Mártyris tui atque Pontíficis fáciat solemnitáte gaudére. Per Dóminum.

Communio. Apocal. 3. Qui vícerit, dabo ei sedére mecum in throno meo : sicut et ego vici, et sedi cum Patre meo in throno ejus.

Postcommunio.

SAnctificáti, Dómine, salutári mystério : quaesumus ; ut nobis sancti Bonifácii Mártyris tui atque Pontíficis pia non desit orátio, cujus nos donásti patrocínio gubernári. Per Dóminum.

DIE XXII. JUNII.

(Dies fixa e XXVIII. Maii.)

S. Augustini

Episcopi et Confessoris.

Introitus. Ps. 131.

SACERDOTES tui Dómine índuant justítiam ; et sancti tui exsúltent : propter David servum tuum, non avértas fáciem Christi tui. Ps. Meménto Dómine David : et omnis mansuetúdinis ejus. ℣. Glória.

Oratio.

DEus, qui Anglórum gentes praedicatióne et miráculis beáti Augustíni Confessóris tui atque Pontíficis verae fídei luce illustráre dignátus es : concéde; ut ipso interveniénte, errántium corda ad veritátis tuae rédeant unitátem, et nos in tua simus voluntáte concórdes. Per Dóminum.

Commem. S. Paulini Episc. Nolani.

Léctio **Epístolae** beáti Pauli Apóstoli ad Thessalonicénses. 1. Thess. 2.

FRatres : Fidúciam habúimus in Deo nostro loqui ad vos Evangélium Dei in multa sollicitúdine. Exhortátio enim nostra non de erróre, neque de immundítia, neque in dolo, sed sicut probáti sumus a Deo ut crederétur nobis Evangélium : ita lóquimur non quasi homínibus placéntes, sed Deo, qui probat corda nostra. Neque enim aliquándo fúimus in sermóne adulatiónis, sicut scitis : neque in occasióne avarítiae : Deus testis est : nec quaeréntes ab homínibus glóriam, neque a vobis, neque ab áliis. Cum possémus vobis óneri esse ut Christi Apóstoli : sed facti sumus párvuli in médio vestrum, tamquam si nutrix fóveat fílios suos. Ita desiderántes vos, cúpide volebámus trádere vobis non solum Evangélium Dei, sed étiam ánimas nostras : quóniam caríssimi nobis facti estis. Mémores enim estis fratres labóris nostri, et fatigatiónis : nocte ac die operántes, ne quem vestrum gravarémus, praedicávimus in vobis Evangélium Dei.

Graduale. Ps. 131. Sacerdótes ejus índuam salutári : et sancti ejus exsultatióne exsultábunt. ℣. Illuc prodúcam cornu David; parávi lucérnam Christo meo.

Allelúia, allelúia. Ps. 109. Jurávit Dóminus, et non poenitébit eum : Tu es sacérdos in aetérnum secúndum órdinem Melchísedech. Allelúia.

℟ *Tempore Paschali omittitur Graduale, et ejus loco dicitur :*

Allelúia, allelúia. ℣. Ps. 109. Jurávit Dóminus, et non poenitébit eum : Tu es sacérdos in aetérnum, secúndum órdinem Melchísedech. Allelúia. ℣. Eccli. 45. Amávit eum Dóminus, et ornávit eum : stolam glóriae índuit eum. Allelúia.

Post Septuagesimam, omissis Allelúia, *et Versu sequenti, dicitur*

Tractus. Ps. 111. Beátus vir, qui timet Dóminum : in mandátis ejus cupit nimis. ℣. Potens in terra erit semen ejus : generátio rectórum benedicétur. ℣. Glória et divítiae in domo ejus : et justítia ejus manet in saeculum saeculi.

Evang. Designávit Dóminus, *ut in Festo SS. Cyrilli et Methodii, die XXIV. Julii.*

Offertorium. Ps. 88. Véritas mea, et misericórdia mea cum ipso : et in nómine meo exaltábitur cornu ejus.

Secreta.

SAcrifícium tibi offérimus, Dómine, in solemnitáte beáti Augustíni Pontíficis et Confessóris tui humíliter deprecántes : ut oves quae periérunt, ad unum ovíle revérsae, hoc salutári pábulo nutriántur. Per Dóminum.

Communio. Matth. 24. Beátus servus, quem cum vénerit Dóminus, invénerit vigilántem : amen dico vobis, super ómnia bona sua constítuet eum.

Postcommunio.

HOstia salutári refécti, te, Dómine, súpplices exorámus : ut éadem, beáti Augustíni interveniénte suffrágio, in omni loco nómini tuo júgiter immolétur. Per Dóminum.

DIE XXIV. JULII.

(Dies fixa e V. Julii.)

SS. Cyrilli et Methodii

Pontificum et Confessorum.

Introitus. Psalm. 131.

SACERDOTES tui, Dómine, índuant justítiam; et sancti tui exsúltent : propter David servum tuum, non avértas fáciem Christi tui. Psalm. ibid. Meménto Dómine David : et omnis mansuetúdinis ejus. ℣. Glória Patri.

Oratio.

OMnípotens sempitérne Deus, qui Slavóniae gentes per beátos Confessóres tuos atque Pontífices Cyríllum et Methódium ad agnitiónem tui nóminis veníre tribuísti : praesta; ut quorum festivitáte gloriámur, eórum consórtio copulémur. Per Dóminum.

Commem. Vigiliae et S. Christinae Virg. et Mart.

Léctio **Epístolae** beáti Pauli Apóstoli ad Hebraeos. Hebr. 7.

FRatres : Plures facti sunt sacerdótes, idcírco quod morte prohiberéntur permanére : Jesus autem eo quod máneat in aetérnum, sempitérnum habet sacerdótium. Unde et salváre in perpétuum potest accedéntes per semetípsum ad Deum: semper vivens ad interpellándum pro nobis. Talis enim decébat, ut nobis esset póntifex, sanctus, ínnocens, impollútus, segregátus a peccatóribus, et excélsior coelis factus : qui non habet necessitátem quotídie, quemádmodum sacerdótes, prius pro suis delíctis hóstias offérre, deínde pro pópuli : hoc enim fecit semel, seípsum offeréndo, Jesus Christus Dóminus noster. **Graduale.** Ps. 131. Sacerdótes ejus índuam salutári : et sancti ejus exsultatióne exsultábunt. ℣. Illuc produ̇cam cornu David : parávi lucérnam Christo meo.

Allelúia, allelúia. ℣. Ps. 109. Jurávit Dóminus, et non poenitébit eum : Tu es sacérdos in aetérnum, secúndum órdinem Melchísedech. Allelúia.

Si contingat celebrari Festum post Septuagesimam, omissis Allelúia, *et Versu sequenti, dicitur*

Tractus. Ps. 111. Beátus vir, qui timet Dóminum : in mandátis ejus cupit nimis. ℣. Potens in terra erit semen ejus : generátio rectórum benedicétur. ℣. Glória et divítiae in domo ejus : et justítia ejus manet in saeculum saeculi.

Tempore Paschali omittitur Graduale, et ejus loco dicitur :

Allelúia, allelúia. ℣. Ps. 109. Jurávit Dóminus et non poenitébit eum : tu es sacérdos in aetérnum secúndum órdinem Melchísedech. Allelúia. ℣. Eccli. 45. Amávit eum Dóminus, et ornávit eum : stolam glóriae índuit eum. Allelúia.

✠ Sequéntia **sancti Evangelii** secúndum Lucam. Luc. 10.

IN illo témpore : Designávit Dóminus et álios septuagínta duos, et misit illos binos ante fáciem suam in omnem civitátem, et locum, quo erat ipse ventúrus. Et dicébat illis : Messis quidem multa, operárii autem pauci. Rogáte

ergo Dóminum messis, ut mittat operários in messem suam. Ite : ecce ego mitto vos sicut agnos inter lupos. Nolíte portáre sácculum, neque peram, neque calceaménta : et néminem per viam salutavéritis. In quamcúmque domum intravéritis, primum dícite : Pax huic dómui, et si ibi fúerit fílius pacis, requiéscet super illum pax vestra : sin autem, ad vos revertétur. In eádem autem domo manéte, edéntes et bibéntes quae apud illos sunt : dignus est enim operárius mercéde sua. Nolíte transíre de domo in domum. Et in quamcúmque civitátem intravéritis, et suscéperint vos, manducáte quae apponúntur vobis : et curáte infírmos, qui in illa sunt, et dícite illis : Appropinquávit in vos regnum Dei.

Offertorium. ℣s. 77. Mirábilis Deus in Sanctis suis : Deus Israel, ipse dabit virtútem et fortitúdinem plebi suae : benedíctus Deus.

Secreta.

PReces nostras, quaesumus, Dómine, et tuórum réspice oblatiónes fidélium : ut tibi gratae sint in tuórum festivitáte Sanctórum, et nobis cónferant tuae propitiatiónis auxílium. Per Dóminum.

Communio. ℳatth. 10. Quod dico vobis in ténebris, dícite in lúmine, dicit Dóminus : et quod in aure audítis, praedicáte super tecta.

Postcommunio.

QUaesumus, omnípotens Deus : ut qui nobis múnera dignáris praebére coeléstia, intercedéntibus sanctis tuis Cyríllo et Methódio, despícere terréna concédas. Per Dóminum.

DIE XXVIII. NOVEMBR.

(Dies fixa e XIV. hujus.)

S. Josaphat

Episcopi et Martyris.

Introitus.

GAUDEAMUS omnes in Dómino, diem festum celebrántes sub honóre beáti Jósaphat Mártyris : de cujus passióne gaudent Angeli, et colláudant Fílium Dei. ℣s. 32. Exsultáte justi in Dómino : rectos decet collaudátio. ℣. Glória Patri.

Oratio.

EXcita, quaesumus, Dómine, in Ecclésia tua Spíritum, quo replétus beátus Jósaphat Martyr et Póntifex tuus, ánimam suam pro óvibus pósuit : ut eo intercedénte, nos quoque eódem Spíritu moti ac roboráti, ánimam nostram pro frátribus pónere non vereámur. Per Dóminum ... in unitáte ejúsdem Spíritus.

Léctio **Epístolae** beáti Pauli Apóstoli ad Hebraeos. ℌebr. 5.

FRatres : Omnis póntifex ex homínibus assúmptus, pro homínibus constitúitur in iis, quae sunt ad Deum, ut ófferat dona, et sacrifícia pro peccátis : qui condolére possit iis, qui ignórant et errant : quóniam et ipse circúmdatus est infirmitáte : et proptérea debet, quemádmodum pro pópulo, ita étiam et pro semetípso offérre pro peccátis. Nec quisquam sumit sibi honórem, sed qui vocátur a Deo, tamquam Aaron. Sic et Christus non semetípsum clarificávit ut póntifex fíeret : sed qui locútus est ad eum : Fílius meus es tu, ego hódie génui te. Quemádmodum et in álio loco dicit : Tu es sacérdos in aetér-

num, secúndum órdinem Melchísedech.

Graduale. Ps. 88. Invéni David servum meum : óleo sancto meo unxi eum : manus enim mea auxiliábitur ei : et bráchium meum confortábit eum. ℣. Nihil profíciet inimícus in eo, et fílius iniquitátis non nocébit ei.

Allelúia, allelúia. ℣. Hic est sacérdos, quem coronávit Dóminus. Allelúia.

Tempore Paschali.

Allelúia, allelúia. ℣. Ps. 88. Confitebúntur coeli mirabília tua, Dómine : étenim veritátem tuam in ecclésia sanctórum. Allelúia. ℣. Ps. 20. Posuísti, Dómine, super caput ejus, corónam de lápide pretióso. Allelúia.

Post Septuagesimam, omissis Allelúia. *et Versu sequenti, dicitur*

Tractus. Ps. 20. Desidérium ánimae ejus tribuísti ei : et voluntáte labiórum ejus non fraudásti eum. ℣. Quóniam praevenísti eum in benedictiónibus dulcédinis. ℣. Posuísti in cápite ejus corónam de lápide pretióso.

✠ Sequéntia **sancti Evangelii** secúndum Joánnem. Joan. 10.

IN illo témpore : Dixit Jesus Pharisaeis : Ego sum pastor bonus. Bonus pastor ánimam suam dat pro óvibus suis. Mercenárius autem, et qui non est pastor, cujus non sunt oves própriae, videt lupum veniéntem, et dimíttit oves, et fugit : et lupus rapit, et dispérgit oves : mercenárius autem fugit, quia mercenárius est, et non pértinet ad eum de óvibus. Ego sum pastor bonus : et cognósco meas, et cognóscunt me meae. Sicut novit me Pater, et ego agnósco Patrem : et ánimam meam pono pro óvibus meis. Et álias oves hábeo, quae non sunt ex hoc ovíli : et illas opórtet me addúcere, et vocem meam áudient, et fiet unum ovíle, et unus pastor.

Offertorium. Joan. 15. Majórem caritátem nemo habet, ut ánimam suam ponat quis pro amícis suis.

Secreta.

CLementíssime Deus múnera haec tua benedictióne perfúnde, et nos in fide confírma : quam sanctus Jósaphat Martyr et Póntifex tuus effúso sánguine asséruit. Per Dóminum.

Communio. Joan. 10. Ego sum pastor bonus, et cognósco oves meas, et cognóscunt me meae.

Postcommunio.

SPíritum, Dómine, fortitúdinis haec nobis tríbuat mensa coeléstis : quae sancti Jósaphat Mártyris tui atque Pontíficis, vitam pro Ecclésiae honóre júgiter áluit ad victóriam. Per Dóminum.

Index generalis Missarum secundum ordinem mensium in Proprio Ecclesiae et Dioecesis Nemausensis dispositarum.

Festa fixa.

Januarii.

23. Desponsationis B. M. V. cum S. Joseph, *dupl. maj.*
28. S. Juliani Mart. et S. Basilissae Virg. *dupl.* . . 1

Februarii.

3. S. Blasii Episc. et Mart. *dupl.* 1
4. S. Joannae Valesiae Reginae, *dupl.* . . .
11. SS. Japonensium Martyrum, *dupl.* . . . 1
12. S. Eulaliae Virg. et Mart. *dupl.* 2
13. S. Eugeniae Virg. et Mart. *dupl.* . . . 2
14. S. Apolloniae Virg. et Mart. *dupl.* . . . 2
15. S. Ferreoli Episc. et Conf. *dupl. maj.* . . . 2
16. S. Honorati Episc. et Conf. *dupl.* . . . 3
17. S. Benedicti Anianensis Conf. *semid.* . . . 3
18. SS. Justi et Pastoris Mart. *semid. ad libit.* . . 3
19. S. Mauri Abb. *semid. ad lib.* 3
20. S. Boniti Episc. et Conf. *semid. ad lib.* . . 3
21. S. Fulcranni Episc. et Conf. *semid. ad lib.* . . 3
25. S. Genovefae Virg. *dupl.* 3
26. S. Cyrilli Alexandrini Episc. Conf. et Doct. *dupl.* 33

Martii.

5. S. Pontii Abb. Conf. *semid.* 4
6. S. Caesariae Virg. *semid. ad lib.* 4
11. SS. Perpetuae et Felicitatis Mart. *dupl.* . . 4
13. S. Eutropii Episc. et Conf. *dupl.* . . . 4
14. S. Gulielmi Gellonensis Conf. *dupl.* . . . 6
15. S. Petri de Castro-Novo, Mart. *dupl.* . . . 6
18. S. Gabrielis Archangeli, *dupl. maj.* . . .
20. S. Cyrilli Hierosolym. Episc. Conf. et Doct. *dupl.* 33
22. S. Pauli Narbonensis Episc. et Conf. *dupl.* . . 6

Aprilis.

9. S. Mariae Ægyptiae, poenit. *semid.* . 6
14. S. Benedicti de Ponte Conf. *dupl.* . 7
15. S. Benedicti Josephi Labre Conf. *dupl.* 7
16. S. Justini Mart. *dupl.* 34
19. S. Gerii seu Gerardi Conf. *semid.* . 7
26. B. M. V. de Bono Consilio, *dupl. maj.* 7

Maii.

11. S. Mamerti Episc. et Conf. *dupl.* . . . 9
14. S. Pontii Mart. *dupl.* 9
15. S. Isidori Agricolae Conf. *semid.* . . .
16. S. Joannis Nepomuceni Mart. *dupl.* . . .
20. S. Baudilii Mart. *dupl. maj.* 9
22. S. Yvonis Presbyt. Conf. *semid.* 10
24. B. M. V. sub titulo Auxilium Christianorum, *dupl. maj.* . . . . . .
28. SS. Mariae Jacobi et Mariae Salome, *dupl.* . . 10
29. S. Maximini Trevirensis Episc. et Conf. *dupl.* . 10
30. S. Maximini Aquensis Episc. et Conf. *dupl.* . 11

Junii.

1. B. M. V. de Gratia, *dupl. maj.* 12
2. SS. Pothini et soc. Mart. *semid.* 12
3. S. Clotildis Reginae, *dupl.* 12
5. S. Bonifacii Episc. et Mart. *dupl.* . . . 36
7. S. Claudii Episc. et Conf. *dupl.* 13
8. S. Medardi Episc. et Conf. *semid.* . . . 13
9. S. Vincentii Lirinensis Conf. *dupl.* . . . 13
15. S. Germanae Cousin Virg. *dupl.* . . . 14
16. S. Joannis Francisci Regis, Conf. *dupl.* . .
17. SS. Elzearii et Delphinae Conjugum, *semid.* . 14
18. SS. Cyrici et Julittae Mart. *semid. ad lib.* . . 15
20. SS. Gervasii et Protasii Mart. *dupl.* . . . 15
22. S. Augustini Cantuariensis Ep. et Conf. *dupl.* . 37

Julii.

3. S. Irenaei Episc. et Mart. *dupl.* . . .
4. S. Martialis Episc. et Conf. *dupl.* . . 15
5. S. Michaelis de Sanctis Conf. *dupl.* . . . 16
7. B. Petri de Luxemburgo Conf. *dupl.* . . . 16
9. Prodigiorum B. M. V. *dupl. maj.* . . . 16
11. S. Honesti Conf. *dupl.* 16
21. SS. Victoris et soc. Mart. *dupl.* 16
24. SS. Cyrilli et Methodii Episc. et Conf. *dupl.* . 38
27. S. Felicis Nemaus. Episc. et Mart. *dupl.* . . 17
30. B. Urbani II. Pap. et Conf. *dupl. maj.* . . 17

Augusti.

9. S. Germani Antissiod. Episc. et Conf. *semid.* . 17
11. Susceptio S. Coronae Spineae D. N. J. C. *dupl. maj.* 18
13. SS. Hippolyti et socior. Mart. *semid.* . . . 19
16. S. Rochi Conf. *dupl.* . . . . . .
19. S. Philumenae Virg. et Mart. *dupl.* . . . 19
26. SS. Genesiorum Mart. *semid. ad lib.* . . . 19
27. S. Caesarii Episc. et Conf. *dupl.* . . . 19
31. S. Veredemii Episc. et Conf. *dupl.* . . . 19

Septembris.

1. S. Ægidii Abb. Conf. *dupl.* 20
2. S. Lazarii Ep. et Mart. *dupl.* 20
6. B. Bertrandi de Garrigis Conf. *dupl.* . . . 21
7. S. Sidonii Appollinaris Ep. et Conf. *dupl.* . . 21
9. S. Privati Ep. et Conf. *semid.* 22
25. S. Castoris Ep. et Conf. *dupl. maj.* (In Eccl. Cath. *duplex ii. cl. cum Oct.*) 22
26. SS. Mauritii et soc. Mart. *semid.* . . . 23

Octobris.

1. S. Remigii Ep. et Conf. *dupl.* 23
11. S. Firmini Ep. et Conf. *dupl. maj.* . . . 23
12. S. Geraldi Conf. *semid.* 25
17. **Nemausi,** B. Margaritae Mariae Alacoque Virg. *dupl.* 25
21. SS. Ursulae et soc. Mart. *semid.* . . . 25
23. SS. Redemptoris, *dupl. maj.* . . . . .
25. S. Theodoriti Mart. *dupl. maj.* **Ucetiae,** *duplex i. cl. cum Oct.* 26
29. S. Trophimi Episc. et Conf. *dupl.* . . . 26
31. S. Quintini Mart. *semid.* 26

Novembris.

13. S. Stanislai Kostkae Conf. *dupl.* . . . .
14. S. Verani Episc. et Conf. *dupl.* 26
26. S. Brictii Episc. et Conf. *dupl. Comm.* S. Amantii Episc. 27
27. S. Siffredi Episc. et Conf. *dupl.* 27
28. S. Josaphat Episc. et Mart. *dupl.* . . . 40
29. S. Saturnini Episc. et Mart. *dupl.* . . . 27

Decembris.

1. S. Eligii Episc. et Conf. *dupl.* 28
4. S. Barbarae Virg. et Mart. *dupl.* . . . 28
5. S. Leontii Episc. et Conf. *dupl.* 28
9. S. Casariae Virg. *dupl.* 28
10. Translationis almae Domus Lauretanae B. M. V. *dupl. maj.* . . . . . .
18. Exspectationis Partus B. M. V. *dupl. maj.* . .
19. S. Rufi Episc. et Conf. *dupl.* 29
20. B. Urbani V. Papae et Conf. *dupl.* . . . 30
31. S. Columbae Virg. et Mart. *simpl.* . . . 30

Festa mobilia.

Festa D. N. J. C.

Feria III. post Dom. Sept. — Orationis D. N. J. C. *dupl. maj.*
Feria III. post Dom. Sexages. — Commem. Passionis D. N. J. C. *dupl. maj.*
Feria VI. post Cineres. — S. Spineae Coronae D. N. J. C. *dupl. maj.*
Feria VI. post Dom. I. Quadrag. — SS. Lanceae et Clavorum D. N. J. C. *dupl. maj.*

Feria VI. post Dom. II. Quadrag. — Sacratiss. Sindonis D. N. J. C. *dupl. maj.*
Feria VI. post Dom. III. Quadrag. — Sacrarum V. Plagarum D. N. J. C. *dupl. maj.*
Feria VI. post Dom. IV. Quadrag. — Pretiosissimi Sanguinis D. N. J. C. *dupl. maj.*

Festa B. M. V.

Dom. post Oct. Assumptionis. — Purissimi Cordis B. M. V. *dupl. maj.*
Dominica II. Octobris. — Maternitatis B. M. V. *dupl. maj.*
Dom. III. Octobris. — Puritatis B. M. V. *dupl. maj.*
Dominica IV. Octobris. — Patrocinii B. M. V. *dupl. maj.*

Festa Sanctorum.

Domin. infra Octavam Omnium SS. — Sanctarum Reliquiarum, *dupl.*
Dominica immediate sequente Octavam omnium Sanctorum. — Anniversarium Dedicationis Ecclesiarum Civitatis et Dioecesis.

N. B. — Festa quibus in supradicto indice non assignatur pagina, inveniuntur in Supplemento pro aliquibus locis.

Index generalis alphabeticus Missarum quae in Proprio Nemausensi continentur.

Festa D. N. J. C.

Susceptio S. Coronae Spineae D. N. J. C. . 11 Aug. 18

Festa B. M. V.

B. M. V. de Bono Consilio, *dupl. maj.* . 26 April. 7
B. M. V. de Gratia, *dupl. maj.* . . 1 Junii. 12

Festa Sanctorum.

S. Ægidii Abb. *dupl.* . . . . 1 Sept. 20
S. Amantii Ep. et Conf. *simpl.* . . 26 Nov. 27
S. Apolloniae Virg. et Mart. *dupl.* . . 14 Febr. 2
S. Barbarae Virg. et Mart. *dupl.* . . 4 Dec. 28
S. Baudilii Mart. *dupl. maj.* . . . 20 Maii. 9
S. Benedicti Anianensis Conf. *semid.* . 17 Febr. 3
S. Benedicti Jos. Labre Conf. *dupl.* . . 15 Apr. 7
S. Benedicti de Ponte Conf. *dupl.* . . 14 Apr. 7
B. Bertrandi de Garrigis Conf. *dupl.* . 6 Sept. 21
S. Blasii Mart. *dupl.* . . . . 3 Febr. 1
S. Boniti Ep. et Conf. *semid. ad libit.* . 20 Febr. 3
S. Brictii Ep. et Conf. *dupl.* . . . 26 Nov. 27
S. Caesariae Virg. *semid. ad libit.* . . 6 Mart. 4
S. Caesarii Ep. et Conf. *dupl.* . . . 27 Aug. 19
S. Casariae Virg. *dupl.* . . . . 9 Dec. 28
S. Castoris Episc. *dupl. maj.* . . . 25 Sept. 22
S. Claudii Ep. et Conf. *dupl.* . . . 7 Jun. 13
S. Clotildis Reginae *dupl.* . . . 3 Jun. 12
S. Columbae Virg. Mart. *simpl.* . . 31 Dec. 30
SS. Cyrici et Julittae Mart. *semid. ad libit.* . 18 Jun. 15
S. Eligii Ep. et Conf. *dupl.* . . . 1 Dec. 28
SS. Elzearii et Delphinae Conj. *semid.* . 17 Jun. 14
S. Eugeniae Virg. et Mart. *dupl.* . . 13 Febr. 2
S. Eulaliae Virg. et Mart. *dupl.* . . . 12 Febr. 2
S. Eutropii Ep. et Conf. *dupl.* . . . 13 Mart. 4
S. Felicis Nemaus. Ep. et Mart. *dupl.* . 27 Jul. 17
S. Ferreoli Ep. et Conf. *dupl. maj.* . . 15 Febr. 2
S. Firmini Ep. et Conf. *dupl. maj.* . . 11 Oct. 23
S. Fulcranni Ep. et Conf. *semid. ad libit.* . 21 Febr. 3
SS. Genesiorum Mart. *semid. ad libit.* . 26 Aug. 19
S. Genovefae Virg. *dupl.* . . . . 25 Febr. 3
S. Geraldi Conf. *semid.* . . . . 12 Oct. 25
S. Gerii seu Gerardi, *semid.* . . . 19 Apr. 7
S. Germanae Cousin Virg. *dupl.* . . 15 Jun. 14
S. Germani Antissiod. Ep. et Conf. *semid.* . 9 Aug. 17
SS. Gervasii et Protasii Mart. *dupl.* . . 20 Jun. 15
S. Gulielmi Gellonensis Conf. *dupl.* . . 14 Mart. 6
SS. Hippolyti et soc. Mart. *semid.* . . 13 Aug. 19
S. Honesti Conf. *dupl.* . . . . 11 Jul. 16
S. Honorati Ep. et Conf. *dupl.* . . 16 Febr. 3
SS. Japonensium Mart. *dupl.* . . . 11 Febr. 1
S. Juliani Mart. et S. Basilissae Virg. *dupl.* 28 Jan. 1
SS. Justi et Pastoris Mart. *semid. ad libit.* . 18 Febr. 3
S. Lazari Ep. et Mart. *dupl.* . . . 2 Sept. 20
S. Leontii Ep. et Conf. *dupl.* . . . 5 Dec. 28
S. Mamerti Ep. et Conf. *dupl.* . . . 11 Maii. 9
B. Margaritae Mariae Alacoque, Virg. *dupl.* 17 Oct. 25
S. Mariae de Gratia, *dupl. maj.* . . 1 Jun. 12
S. Mariae Ægyptiae poenit. *semid.* . . 9 Apr. 6
SS. Mariae Salome et Mariae Jacobi, *dupl.* 28 Maii. 10
S. Martialis Ep. et Conf. *dupl.* . . . 4 Jul. 15
S. Mauri Abb. *semid. ad libit.* . . . 19 Febr. 3
SS. Mauritii et soc. Mart. *semid.* . . 26 Sept. 23
S. Maximini Aquensis Ep. et Conf. *dupl.* . 30 Maii. 11
S. Maximini Trevir. Episc. *dupl.* . . 29 Maii. 10
S. Medardi Episc. et Conf. *semid.* . . 8 Jun. 13
S. Michaelis de Sanctis Conf. *dupl.* . . 5 Jul. 16
S. Pauli Narbonensis Episc. *dupl.* . . 22 Mart. 6
SS. Perpetuae et Felicitatis Mart. *dupl.* . 11 Mart. 4
S. Petri de Castro-Novo Mart. *dupl.* . . 15 Mart. 6
S. Petri de Luxemburgo Conf. *dupl.* . . 7 Jul. 16
S. Philumenae Virg. et Mart. *dupl.* . . 19 Aug. 19
S. Pontii Abb. *semid.* . . . . 5 Mart. 4
S. Pontii Mart. *dupl.* . . . . 14 Mart. 6
SS. Pothini et soc. *semid.* . . . 2 Jun. 12
S. Privati Ep. et Conf. *semid.* . . . 9 Sept. 22
S. Quintini Mart. *semid.* . . . . 31 Oct. 26
S. Remigii Episc. et Conf. *dupl.* . . 1 Oct. 23
S. Rufi Ep. et Conf. *dupl.* . . . 19 Dec. 29
S. Saturnini Episc. et Mart. *dupl.* . . 29 Nov. 27
S. Sidonii Apollin. Ep. et Conf. *dupl.* . 7 Sept. 21
S. Siffredi Ep. et Conf. *dupl.* . . . 27 Nov. 27
S. Theodoriti Mart. *dupl. maj.* . . 25 Oct. 26
S. Trophimi Ep. et Conf. *dupl.* . . 29 Oct. 26
B. Urbani II. Papae Conf. *dupl. maj.* . 30 Jul. 17
B. Urbani V. Papae Conf. *dupl.* . . 20 Dec. 30
SS. Ursulae et soc. Mart. *semid.* . . 21 Oct. 25
S. Verani Ep. et Conf. *dupl.* . . . 14 Nov. 26
S. Veredemii Episc. et Conf. *dupl.* . . 31 Aug. 19
SS. Victoris et soc. Mart. *dupl.* . . 21 Jul. 16
S. Vincentii Lirinensis Conf. *dupl.* . . 9 Jun. 13
S. Yvonis Conf. *semid.* . . . . 22 Maii. 13

Missae Sanctorum

QUAE NUPERRIME AD UNIVERSALEM ECCLESIAM EXTENSAE AD CALCEM PROPRII NEMAUSENSIS INVENIUNTUR.

S. Augustini Cantuar. Episc. et Conf. *dupl.* 22 Jun. 37
S. Bonifacii Episc. et Mart. *dupl.* . . 5 Jun. 36
S. Cyrilli Alexandrini Ep. Conf. et Doct. *dupl.* 26 Febr. 33
S. Cyrilli Hierosolym. Ep. Conf. et Doct. *dupl.* 20 Mart. 33
SS. Cyrilli et Methodii Episc. *dupl.* . . 24 Julii. 38
S. Josaphat Episc. et Mart. *dupl.* . . 28 Nov. 40
S. Justini Martyris, *dupl.* . . . . 16 April. 34

Missae Sanctorum

QUAE IN SUPPLEMENTO PRO ALIQUIBUS LOCIS INVENIUNTUR.

S. Gabrielis Archangeli, *dupl. maj.* . . . 18 Mart.
S. Irenaei Episc. et Mart. *dupl.* . . . 3 Jul.
S. Isidori Agricolae Conf. *semid.* . . . 15 Maii.
S. Joannae Valesiae Reginae, *dupl.* . . . 4 Febr.
S. Joannis Francisci Regis Conf. *dupl.* . . 16 Junii.
S. Joannis Nepomuceni Mart. *dupl.* . . 16 Maii.
S. Raphaelis Archangeli, *dupl. maj.* . . 24 Oct.
SS. Reliquiarum *dupl.* Dom. inf. Oct. omn. Sanctorum.
S. Rochi Confessoris, *dupl.* . . . . 16 Aug.
S. Stanislai Kostkae Conf. *dupl.* . . . 13 Nov.

Typis Societatis S. Joannis Evang. DESCLÉE LEFEBVRE ET SOC. — Tornaci.